



ព្រះរាជាណាចក្រកម្ពុជា

ជាតិ សាសនា ព្រះមហាក្សត្រ

អង្កេតចន្លោះជំរឿនកសិកម្មកម្ពុជាឆ្នាំ២០១៩

របាយការណ៍ចុងក្រោយ



វិទ្យាស្ថានជាតិស្ថិតិ ក្រសួងផែនការ

សហការជាមួយ

ក្រសួងកសិកម្ម រុក្ខាប្រមាញ់ និងនេសាទ



ឧបត្ថម្ភបច្ចេកទេសដោយ៖

Food and Agriculture Organization of the United Nations



ឧបត្ថម្ភហិរញ្ញវត្ថុដោយ៖

USAID FROM THE AMERICAN PEOPLE

BILL & MELINDA GATES foundation

មាតិកា

បុព្វកថា	xviii.
អារម្ភកថា.....	xix.
សូចនាករសង្ខេប.....	xx.
ពាក្យសរសេរកាត់.....	xxi.
ជំពូកទី ១៖ ទំហំ វិសាលភាព និងការជ្រើសរើសសំណាកគំរូ.....	១
គោលបំណង	១
វិធីសាស្ត្រ.....	២
វិសាលភាពការអង្កេត	២
ទីតាំងភូមិសាស្ត្រគ្របដណ្តប់	៣
រយៈពេលការអង្កេត និងកាលបរិច្ឆេទយោង.....	៤
តារាងបញ្ជីសំណាកគំរូ.....	៤
វិធីសាស្ត្រក្នុងការជ្រើសរើសសំណាកគំរូ.....	៥
មេគុណ និងការប៉ាន់ស្មាន	៧
វិធីសាស្ត្រសម្រាប់សហគ្រាសកសិកម្មខ្នាតធំៗ.....	៨
នីតិវិធីនៃការអង្កេត.....	៨
យន្តការជំនួយក្នុងការសម្ភាស	៩
ប្រតិបត្តិការប្រមូលទិន្នន័យ.....	៩
ការកែច្នៃទិន្នន័យ	១០
បទដ្ឋានការបោះពុម្ពផ្សាយ	១១
ដែនកំណត់របស់ CIAS.....	១១
ជំពូកទី ២៖ ការកាន់កាប់កសិកម្ម និងការកាន់កាប់ដី.....	១២
ការកាន់កាប់គ្រួសារកសិកម្ម (ជាគ្រួសារ).....	១៣
ការកាន់កាប់កសិកម្មមិនមែនគ្រួសារ (សហគ្រាសកសិកម្មខ្នាតធំ).....	១៥
ជំពូកទី ៣៖ ការដាំដុះដំណាំ	១៦
ដំណាំធញ្ញជាតិ និងធញ្ញជាតិយកគ្រាប់	១៧
ដំណាំយកមើម	១៩
ដំណាំពពួកសណ្តែកគ្រាប់	២០
ដំណាំធញ្ញជាតិប្រេង.....	២១
រុក្ខជាតិជាគ្រឿងទេស គ្រឿងក្រអូប និងរុក្ខជាតិឱសថ	២១
ដំណាំឧស្សាហកម្ម	២២
ដំណាំបន្លែ	២២
ឈើហូបផ្លែ.....	២៣

ដំណាំស្វាយចន្ទី.....	២៤
ដំណាំយកប្រេង.....	២៥
ដំណាំគ្រឿងទេស	២៦
ដំណាំកៅស៊ូ.....	២៦
ដំណាំមិនមែនជាអាហារ.....	២៦
ការប្រើប្រាស់ដី សារធាតុគីមី និងប្រព័ន្ធស្រោចស្រព	២៧
ជំពូកទី ៤៖ ការចិញ្ចឹមបសុសត្វ និងបសុបក្សី.....	២៧
បសុសត្វប្រភេទធំ	៣០
សត្វគោ	
សត្វក្របី	
បសុសត្វតូចៗ	៣៣
បសុបក្សី.....	៣៥
ជំពូកទី ៥៖ វារីវប្បកម្ម និងការនេសាទ.....	៣៦
ការនេសាទ	៣៦
វារីវប្បកម្ម	៣៨
ជំពូកទី ៦៖ សកម្មភាពសេដ្ឋកិច្ចបន្ថែមនៅក្នុងការកាន់កាប់កសិកម្មគ្រួសារ	៣៩
ជំពូកទី ៧៖ គ្រួសារកសិកម្ម និងប្រជាសាស្ត្រ.....	៤៣
ជំពូកទី ៨៖ ពលកម្មក្នុងវិស័យកសិកម្ម.....	៤៥
ជំពូកទី ៩៖ លំនៅដ្ឋាន និងទ្រព្យសម្បត្តិរបស់គ្រួសារកសិកម្ម.....	៤៧
ជំពូកទី ១០៖ ព័ត៌មានស្តីពីការកាន់កាប់កសិកម្មខ្នាតធំ	៤៧
ឯកសារភ្ជាប់ទី ១៖ តារាងស្ថិតិសង្ខេប.....	៥៧
ជំពូក ២៖ ការកាន់កាប់កសិកម្ម និងសិទ្ធិកាន់កាប់ដីធ្លី.....	៥៨
<i>តារាង ២.១ ចំនួនការកាន់កាប់កសិកម្មចែកតាមស្ថានភាពច្បាប់ គិតជាពាន់ កម្រិតតំបន់/ខេត្តឆ្នាំ២០១៩</i>	<i>៥៨</i>
<i>តារាង ២.២. ចំនួនការកាន់កាប់កម្មសិទ្ធិដីធ្លីកសិកម្មដែលប្រើប្រាស់ដោយកសិដ្ឋានគិតជាពាន់ នៅកម្រិតតំបន់/ខេត្ត ឆ្នាំ ២០១៩.....</i>	<i>៥៩</i>
<i>តារាង ២.៣. ចំនួនការកាន់កាប់គ្រួសារកសិកម្មដែលចូលរួមចិញ្ចឹមបសុសត្វ/បសុបក្សី/សត្វល្អិត គិតជាពាន់នៅកម្រិត តំបន់/ខេត្ត ឆ្នាំ២០១៩.....</i>	<i>៦០</i>
<i>តារាង ២.៤. ចំនួនការកាន់កាប់គ្រួសារកសិកម្មចែកទៅតាមគោលបំណងជាចម្បងផលិតកម្មកសិកម្មគិតជាពាន់នៅកម្រិត</i>	

តំបន់/ខេត្ត ឆ្នាំ២០១៩..... ៦១

ជំពូក ៣៖ ការដាំដុះដំណាំ ៦២

តារាង ៣.១. ដើមឈើ ឬដំណាំជារុក្ខជាតិ ការគណនាបំណែងពីការរាប់ចំនួនដើមឈើទៅជាចំនួនហិកតា ៦២

តារាង ៣.២. ដំណាំ ចំនួនការកាន់កាប់ដែលរាយការណ៍គិតជាពាន់ នៅកម្រិតតំបន់/ខេត្ត នៅកាលបរិច្ឆេទយោង.....៦៣

តារាង ៣.៣ ដំណាំ (នៅក្នុងក្បាលដី ឬដីជុំវិញលំនៅដ្ឋាន) ចំនួនការកាន់កាប់ដែលរាយការណ៍គិតជាពាន់ ចែកទៅតាម ចំនួនការប្រមូលផល ប្រទេសកម្ពុជា នៅកាលបរិច្ឆេទយោង.
..... ៦៤

តារាង ៣.៤.ក. ដំណាំ (ក្នុងក្បាលដី) ចំនួនការកាន់កាប់ដែលរាយការណ៍គិតជាពាន់ ចែកទៅតាមពូជដំណាំ ចែកទៅតាម គ្រាប់ពូជដែលមិនមានការបញ្ជាក់ ឬមានការបញ្ជាក់ ក្នុងប្រទេសកម្ពុជា នៅកាលបរិច្ឆេទយោង..... ៧១

តារាង ៣.៤.ខ. ដំណាំ (នៅក្នុងដីជុំវិញលំនៅដ្ឋាន) ចំនួនការកាន់កាប់ដែលរាយការណ៍គិតជាពាន់ ចែកទៅតាមពូជដំណាំ ចែកទៅតាមគ្រាប់ពូជដែលមិនមានការបញ្ជាក់ ឬមានការបញ្ជាក់ក្នុងប្រទេសកម្ពុជា នៅកាលបរិច្ឆេទយោង..... ៧២

ធាតុជាតិប្រមូលផលយកគ្រាប់ ៧៣

តារាង ៣.៥.ក. ស្រូវក្រអូប ចំនួនគ្រួសារដាំស្រូវក្រអូបដែលរាយការណ៍គិតជាពាន់ លើផ្ទៃដីបានដាំដុះ និងបរិមាណប្រមូល ផលទិន្នផល នៅកម្រិតតំបន់/ខេត្ត នៅកាលបរិច្ឆេទយោង..... ៧៤

តារាង ៣.៥.ខ. ស្រូវក្រអូបដែលបានដាំក្នុងក្បាលដី ចំនួនគ្រួសារដាំស្រូវក្រអូបគិតជាពាន់ ចែកទៅតាមការប្រើប្រាស់ដី ការប្រើប្រាស់ថ្នាំសម្លាប់សត្វល្អិត ការប្រើប្រាស់ប្រព័ន្ធស្រោចស្រព ការរក្សាស្តុកទុកដំណាំ គោលបំណងផលិតកម្មដំណាំ បរិមាណ តម្លៃនៃការលក់ នៅកម្រិតតំបន់/ខេត្ត នៅកាលបរិច្ឆេទយោង..... ៧៥

តារាង ៣.៥.គ. ស្រូវក្រអូបដែលដាំនៅក្នុងដីជុំវិញលំនៅដ្ឋាន ចំនួនគ្រួសារដាំស្រូវក្រអូបគិតជាពាន់ ចែកទៅតាមការប្រើ ប្រាស់ដី ការប្រើប្រាស់ថ្នាំសម្លាប់សត្វល្អិត ការប្រើប្រាស់ប្រព័ន្ធស្រោចស្រព ការរក្សាស្តុកទុកដំណាំ គោលបំណង ផលិតកម្មដំណាំ បរិមាណ តម្លៃនៃការលក់ នៅកម្រិតតំបន់/ខេត្ត នៅកាលបរិច្ឆេទយោង..... ៧៦

តារាង ៣.៦.ក. ពោត (ពណ៌ស/លឿង/ស្វាយ) ចំនួនគ្រួសារដាំពោតដែលរាយការណ៍គិតជាពាន់ លើផ្ទៃដីបានដាំដុះ និង បរិមាណប្រមូលផល ទិន្នផល នៅកម្រិតតំបន់/ខេត្ត នៅកាលបរិច្ឆេទយោង..... ៧៨

តារាង ៣.៦.ខ. ពោត (ពណ៌ស/លឿង/ស្វាយ)ដែលបានដាំក្នុងក្បាលដី ចំនួនគ្រួសារដាំពោតគិតជាពាន់ ចែកទៅតាមការ ប្រើប្រាស់ដី ការប្រើប្រាស់ថ្នាំសម្លាប់សត្វល្អិត ការប្រើប្រាស់ប្រព័ន្ធស្រោចស្រព ការរក្សាស្តុកទុកដំណាំ គោលបំណង ផលិតកម្មដំណាំ បរិមាណ តម្លៃនៃការលក់ នៅកម្រិតតំបន់/ខេត្ត នៅកាលបរិច្ឆេទយោង. ៧៩

តារាង ៣.៦.គ. ពោត (ពណ៌ស/លឿង/ស្វាយ)ដែលបានដាំក្នុងដីជុំវិញលំនៅដ្ឋាន ចំនួនគ្រួសារដាំពោតគិតជាពាន់ ចែក ទៅតាមការប្រើប្រាស់ដី ការប្រើប្រាស់ថ្នាំសម្លាប់សត្វល្អិត ការប្រើប្រាស់ប្រព័ន្ធស្រោចស្រព ការរក្សាស្តុកទុកដំណាំ គោលបំណងផលិតកម្មដំណាំ បរិមាណ តម្លៃនៃការលក់ នៅកម្រិតតំបន់/ខេត្ត នៅកាលបរិច្ឆេទយោង..... ៨០

ប្រាស់ដី ការប្រើប្រាស់ថ្នាំសម្លាប់សត្វល្អិត ការប្រើប្រាស់ប្រព័ន្ធស្រោចស្រព ការរក្សាស្តុកទុកដំណាំ គោលបំណង
ផលិតកម្មដំណាំ បរិមាណ តម្លៃនៃការលក់ នៅកម្រិតតំបន់/ខេត្ត នៅកាលបរិច្ឆេទយោង..... ៩៦

តារាង ៣.១០.គ. សណ្តែកបាយដែលបានដាំក្នុងដីជុំវិញលំនៅដ្ឋាន ចំនួនគ្រួសារដាំសណ្តែកបាយគិតជាពាន់ ចែកទៅតាម
ការប្រើប្រាស់ដី ការប្រើប្រាស់ថ្នាំសម្លាប់សត្វល្អិត ការប្រើប្រាស់ប្រព័ន្ធស្រោចស្រព ការរក្សាស្តុកទុកដំណាំ គោលបំណង
ផលិតកម្មដំណាំ បរិមាណ តម្លៃនៃការលក់ នៅកម្រិតតំបន់/ខេត្ត នៅកាលបរិច្ឆេទ..... ៩៨

ដំណាំសណ្តែក ពពួកបន្លែបៃតង..... ៩៩

តារាង ៣.១១. សណ្តែកគូ ចំនួនគ្រួសារដាំសណ្តែកគូដែលរាយការណ៍គិតជាពាន់ លើផ្ទៃដីបានដាំដុះ និងបរិមាណប្រមូល
ផល ទិន្នផល នៅកម្រិតតំបន់/ខេត្ត នៅកាលបរិច្ឆេទយោង..... ១០០

បន្លែស្លឹក ឬដើម..... ១០១

តារាង ៣.១២. ត្រកូន ចំនួនគ្រួសារដាំត្រកូនដែលរាយការណ៍គិតជាពាន់ លើផ្ទៃដីបានដាំដុះ និងបរិមាណប្រមូលផល
ទិន្នផល នៅកម្រិតតំបន់/ខេត្ត នៅកាលបរិច្ឆេទយោង..... ១០២

តារាង ៣.១៣. ផ្លី និងស្លឹកខ្លឹម ចំនួនគ្រួសារដាំផ្លី និងស្លឹកខ្លឹមដែលរាយការណ៍គិតជាពាន់ លើផ្ទៃដីបានដាំដុះ និងបរិមាណ
ប្រមូលផល ទិន្នផល នៅកម្រិតតំបន់/ខេត្ត នៅកាលបរិច្ឆេទយោង ១០៣

បន្លែមានផ្លែ..... ១០៥

តារាង ៣.១៤.ក. ត្រសក់ ចំនួនការកាន់កាប់ដែលរាយការណ៍គិតជាពាន់ ផ្ទៃដីដាំដុះ ផ្ទៃដី និងបរិមាណប្រមូលផល
ទិន្នផល នៅកម្រិតតំបន់/ខេត្ត ថ្ងៃទី ០១ ខែកក្កដា ២០១៨ – ថ្ងៃទី ៣០ ខែមិថុនា ឆ្នាំ ២០១៩..... ១០៦

តារាង ៣.១៤.ខ. ត្រសក់ ដែលបានដាំក្នុងក្បាលដី ចំនួនការកាន់កាប់ដែលរាយការណ៍គិតជាពាន់ ចែកទៅតាមការប្រើ
ប្រាស់ដី ការប្រើប្រាស់ថ្នាំសម្លាប់សត្វល្អិត ការប្រើប្រាស់ប្រព័ន្ធស្រោចស្រព ការរក្សាស្តុកទុកដំណាំ បរិមាណរក្សាស្តុក
ទុក ចែកទៅតាមគោលដៅផលិតកម្មដំណាំដែលបានមកពីការប្រមូលផលទាំងអស់ បរិមាណ តម្លៃនៃការលក់ និងតម្លៃ
ក្នុងមួយឯកតា នៅកម្រិតតំបន់/ខេត្ត ថ្ងៃទី ០១ ខែកក្កដា ២០១៨ – ថ្ងៃទី ៣០ ខែមិថុនា ឆ្នាំ២០១៩..... ១០៧

តារាង ៣.១៤.គ. ត្រសក់ ដែលបានដាំក្នុងដីជុំវិញលំនៅដ្ឋាន ចំនួនការកាន់កាប់ដែលរាយការណ៍គិតជាពាន់ ចែកទៅតាម
ការប្រើប្រាស់ដី ការប្រើប្រាស់ថ្នាំសម្លាប់សត្វល្អិត ការប្រើប្រាស់ប្រព័ន្ធស្រោចស្រព ការរក្សាស្តុកទុកដំណាំ បរិមាណរក្សា
ស្តុកទុក ចែកទៅតាមគោលដៅផលិតកម្មដំណាំដែលបានមកពីការប្រមូលផលទាំងអស់ បរិមាណ តម្លៃនៃការលក់ និង
តម្លៃក្នុងមួយឯកតា នៅកម្រិតតំបន់/ខេត្ត ថ្ងៃទី ០១ ខែកក្កដា ២០១៨ – ថ្ងៃទី ៣០ ខែមិថុនា ឆ្នាំ ២០១៩..... ១០៩

តារាង ៣.១៥. ម្ទេស និងគ្រប់ ចំនួនការកាន់កាប់ដែលរាយការណ៍គិតជាពាន់ ផ្ទៃដីដាំដុះ និងប្រមូលផល ទិន្នផល នៅ
កម្រិតតំបន់/ខេត្ត/ ថ្ងៃទី ០១ ខែកក្កដា ២០១៨ – ថ្ងៃទី ៣០ ខែមិថុនា ឆ្នាំ ២០១៩..... ១១១

តារាង ៣.១៦. ននោង និងល្ពៅ ចំនួនការកាន់កាប់ដែលរាយការណ៍គិតជាពាន់ ផ្ទៃដីដាំដុះ ផ្ទៃដី និងបរិមាណប្រមូលផល
ទិន្នផល នៅកម្រិតតំបន់/ខេត្ត ថ្ងៃទី ០១ ខែកក្កដា ២០១៨ – ថ្ងៃទី ៣០ ខែមិថុនា ឆ្នាំ២០១៩..... ១១៣

តារាង ៣.១៧. ននោងពស់ និងកន្ទួត ចំនួនការកាន់កាប់ដែលរាយការណ៍គិតជាពាន់ ផ្ទៃដីដាំដុះ ផ្ទៃដី និងបរិមាណ
ប្រមូលផល ទិន្នផល នៅកម្រិតតំបន់/ខេត្ត ថ្ងៃទី ០១ ខែកក្កដា ២០១៨ – ថ្ងៃទី ៣០ ខែមិថុនា ឆ្នាំ ២០១៩..... ១១៤

តារាង ៣.១៨. ត្រឡាច ចំនួនការកាន់កាប់ដែលរាយការណ៍គិតជាពាន់ ផ្ទៃដីដាំដុះ ផ្ទៃដី និងបរិមាណប្រមូលផល ទិន្នផល
នៅកម្រិតតំបន់/ខេត្ត ថ្ងៃទី ០១ ខែកក្កដា ២០១៨ – ថ្ងៃទី ៣០ ខែមិថុនា ឆ្នាំ ២០១៩..... ១១៦

តារាង ៣.១៩. បន្លែមានផ្លែផ្សេងៗ ចំនួនការកាន់កាប់ដែលរាយការណ៍គិតជាពាន់ ផ្ទៃដីដាំដុះ ផ្ទៃដី និងបរិមាណប្រមូល
ផល ទិន្នផល នៅកម្រិតតំបន់/ខេត្ត ថ្ងៃទី ០១ ខែកក្កដា ២០១៨ – ថ្ងៃទី ៣០ ខែមិថុនា ឆ្នាំ ២០១៩..... ១១៧

ដំណាំឧស្សាហកម្ម..... ១២០

តារាង ៣.២០ក. អំពៅ ចំនួនគ្រួសារដាំអំពៅដែលរាយការណ៍គិតជាពាន់ លើផ្ទៃដីបានដាំដុះ និងបរិមាណប្រមូលផល ទិន្ន
ផល នៅកម្រិតតំបន់/ខេត្ត នៅកាលបរិច្ឆេទយោង..... ១២១

តារាង ៣.២០ខ. អំពៅដែលបានដាំក្នុងក្បាលដី ចំនួនគ្រួសារដាំអំពៅគិតជាពាន់ ចែកទៅតាមការប្រើប្រាស់ដី ការប្រើ
ប្រាស់ថ្នាំសម្លាប់សត្វល្អិត ការប្រើប្រាស់ប្រព័ន្ធស្រោចស្រព ការរក្សាស្តុកទុកដំណាំ គោលបំណងផលិតកម្មដំណាំ
បរិមាណ តម្លៃនៃការលក់ នៅកម្រិតតំបន់/ខេត្ត នៅកាលបរិច្ឆេទយោង..... ១២៣

តារាង ៣.២០គ. អំពៅដែលបានដាំក្នុងដីជុំវិញលំនៅដ្ឋាន ចំនួនគ្រួសារដាំអំពៅគិតជាពាន់ ចែកទៅតាមការប្រើប្រាស់ដី
ការប្រើប្រាស់ថ្នាំសម្លាប់សត្វល្អិត ការប្រើប្រាស់ប្រព័ន្ធស្រោចស្រព ការរក្សាស្តុកទុកដំណាំ គោលបំណងផលិតកម្មដំណាំ
បរិមាណ តម្លៃនៃការលក់ នៅកម្រិតតំបន់/ខេត្ត នៅកាលបរិច្ឆេទយោង..... ១២៥

ដំណាំគ្រាប់យកប្រេង..... ១២៦

តារាង ៣.២១. លូ ចំនួនគ្រួសារដាំលូដែលរាយការណ៍គិតជាពាន់ ចែកទៅតាមការប្រើប្រាស់ដី ការប្រើប្រាស់ថ្នាំសម្លាប់សត្វ
ល្អិត ការប្រើប្រាស់ប្រព័ន្ធស្រោចស្រព ការរក្សាស្តុកទុកដំណាំ គោលបំណងផលិតកម្មដំណាំ បរិមាណ តម្លៃនៃការលក់
នៅកម្រិតតំបន់/ខេត្ត នៅកាលបរិច្ឆេទយោង..... ១២៧

តារាង ៣.២២ក. សណ្តែកសៀង ចំនួនគ្រួសារដាំសណ្តែកសៀងដែលរាយការណ៍គិតជាពាន់ លើផ្ទៃដីបានដាំដុះ និង
បរិមាណប្រមូលផល ទិន្នផល នៅកម្រិតតំបន់/ខេត្ត នៅកាលបរិច្ឆេទយោង..... ១២៨

តារាង ៣.២២ខ. សណ្តែកសៀងដែលបានដាំក្នុងក្បាលដី ចំនួនគ្រួសារដាំសណ្តែកសៀងគិតជាពាន់ ចែកទៅតាមការប្រើ
ប្រាស់ដី ការប្រើប្រាស់ថ្នាំសម្លាប់សត្វល្អិត ការប្រើប្រាស់ប្រព័ន្ធស្រោចស្រព ការរក្សាស្តុកទុកដំណាំ គោលបំណងផលិតកម្ម
ដំណាំ បរិមាណ តម្លៃនៃការលក់ នៅកម្រិតតំបន់/ខេត្ត នៅកាលបរិច្ឆេទយោង..... ១២៩

តារាង ៣.២៣. ដំណាំល្អុងខ្វង និងសណ្តែកដី ចំនួនគ្រួសារដាំដំណាំល្អុងខ្វងនិងសណ្តែកដីដែលរាយការណ៍គិតជាពាន់
លើផ្ទៃដីបានដាំដុះ និងបរិមាណប្រមូលផល ទិន្នផល នៅកម្រិតតំបន់/ខេត្ត នៅកាលបរិច្ឆេទយោង..... ១៣០

ដំណាំយកគ្រាប់ដែលអាចបរិភោគបាន ១៣១

តារាង ៣.២៤ក. ស្វាយចន្ទី ចំនួនគ្រួសារដាំស្វាយចន្ទីដែលរាយការណ៍គិតជាពាន់ លើផ្ទៃដីបានដាំដុះ និងបរិមាណ

ប្រមូលផល ទិន្នផល នៅកម្រិតតំបន់/ខេត្ត នៅកាលបរិច្ឆេទយោង..... ១៣២

តារាង ៣.២៤.ខ. ស្វាយចន្ទីដែលបានដាំក្នុងក្បាលដី ចំនួនគ្រួសារដាំស្វាយចន្ទីគិតជាពាន់ ចែកទៅតាមការប្រើប្រាស់ដី ការប្រើប្រាស់ថ្នាំសម្លាប់សត្វល្អិត ការប្រើប្រាស់ប្រព័ន្ធស្រោចស្រព ការរក្សាស្តុកទុកដំណាំ គោលបំណងផលិតកម្មដំណាំ បរិមាណ តម្លៃនៃការលក់ នៅកម្រិតតំបន់/ខេត្ត នៅកាលបរិច្ឆេទយោង..... ១៣៣

តារាង ៣.២៤.គ. ស្វាយចន្ទីដែលបានដាំក្នុងដីជុំវិញលំនៅដ្ឋាន ចំនួនគ្រួសារដាំស្វាយចន្ទីគិតជាពាន់ ចែកទៅតាមការប្រើប្រាស់ដី ការប្រើប្រាស់ថ្នាំសម្លាប់សត្វល្អិត ការប្រើប្រាស់ប្រព័ន្ធស្រោចស្រព ការរក្សាស្តុកទុកដំណាំ គោលបំណងផលិតកម្មដំណាំ បរិមាណ តម្លៃនៃការលក់ នៅកម្រិតតំបន់/ខេត្ត នៅកាលបរិច្ឆេទយោង..... ១៣៥

តារាង ៣.២៥ ស្លា ចំនួនគ្រួសារដាំស្លាដែលរាយការណ៍គិតជាពាន់ លើផ្ទៃដីបានដាំដុះ និងបរិមាណប្រមូលផល ទិន្នផល នៅកម្រិតតំបន់/ខេត្ត នៅកាលបរិច្ឆេទយោង ១៣៦

ដំណាំយកប្រេង..... ១៣៧

តារាង ៣.២៦.ក. ដូង ចំនួនគ្រួសារដាំដូងដែលរាយការណ៍គិតជាពាន់ លើផ្ទៃដីបានដាំដុះ និងបរិមាណប្រមូលផល ទិន្នផល នៅកម្រិតតំបន់/ខេត្ត នៅកាលបរិច្ឆេទយោង ១៣៨

តារាង ៣.២៦.ខ. ដូងដែលបានដាំក្នុងក្បាលដី ចំនួនគ្រួសារដាំដូងគិតជាពាន់ ចែកទៅតាមការប្រើប្រាស់ដី ការប្រើប្រាស់ថ្នាំសម្លាប់សត្វល្អិត ការប្រើប្រាស់ប្រព័ន្ធស្រោចស្រព ការរក្សាស្តុកទុកដំណាំ គោលបំណងផលិតកម្មដំណាំ បរិមាណ តម្លៃនៃការលក់ នៅកម្រិតតំបន់/ខេត្ត នៅកាលបរិច្ឆេទយោង..... ១៣៩

តារាង ៣.២៦.គ. ដូងដែលបានដាំក្នុងដីជុំវិញលំនៅដ្ឋាន ចំនួនគ្រួសារដាំដូងគិតជាពាន់ ចែកទៅតាមការប្រើប្រាស់ដី ការប្រើប្រាស់ថ្នាំសម្លាប់សត្វល្អិត ការប្រើប្រាស់ប្រព័ន្ធស្រោចស្រព ការរក្សាស្តុកទុកដំណាំ គោលបំណងផលិតកម្មដំណាំ បរិមាណ តម្លៃនៃការលក់ នៅកម្រិតតំបន់/ខេត្ត នៅកាលបរិច្ឆេទយោង..... ១៤០

តារាង ៣.២៧. ដូងប្រេង ចំនួនកសិដ្ឋានដាំដូងប្រេងដែលរាយការណ៍គិតជាពាន់ លើផ្ទៃដីបានដាំដុះ និងបរិមាណប្រមូលផល ទិន្នផល នៅកម្រិតតំបន់/ខេត្ត នៅកាលបរិច្ឆេទយោង..... ១៤២

ដំណាំមិនមែនអាហារ ១៤៣

តារាង ៣.២៨. ឫស្សី និងប្រេងខ្យល់ ចំនួនគ្រួសារដាំឫស្សី និងប្រេងខ្យល់ដែលរាយការណ៍គិតជាពាន់ លើផ្ទៃដីបានដាំដុះ និងបរិមាណប្រមូលផល ទិន្នផល នៅកម្រិតតំបន់/ខេត្ត នៅកាលបរិច្ឆេទយោង ១៤៤

ដំណាំសម្រាប់គ្រឿងទេស..... ១៤៥

តារាង ៣.២៩.ក. ម្រេច ចំនួនគ្រួសារដាំម្រេចដែលរាយការណ៍គិតជាពាន់ លើផ្ទៃដីបានដាំដុះ និងបរិមាណប្រមូលផល ទិន្នផល នៅកម្រិតតំបន់/ខេត្ត នៅកាលបរិច្ឆេទយោង..... ១៤៦

តារាង ៣.២៩.ខ. ម្រេចដែលបានដាំក្នុងក្បាលដី ចំនួនគ្រួសារដាំម្រេចគិតជាពាន់ ចែកទៅតាមការប្រើប្រាស់ដី ការប្រើប្រាស់ថ្នាំសម្លាប់សត្វល្អិត ការប្រើប្រាស់ប្រព័ន្ធស្រោចស្រព ការរក្សាស្តុកទុកដំណាំ គោលបំណងផលិតកម្មដំណាំ បរិមាណ

តម្លៃនៃការលក់ នៅកម្រិតតំបន់/ខេត្ត នៅកាលបរិច្ឆេទយោង..... ១៤៧

តារាង ៣.២៩.គ. ប្រេងដែលបានដាក់ក្នុងដីជុំវិញលំនៅដ្ឋាន ចំនួនគ្រួសារដាំប្រេងគិតជាពាន់ ចែកទៅតាមការប្រើប្រាស់ដី
ការប្រើប្រាស់ថ្នាំសម្លាប់សត្វល្អិត ការប្រើប្រាស់ប្រព័ន្ធស្រោចស្រព ការរក្សាស្តុកទុកដំណាំ គោលបំណងផលិតកម្មដំណាំ
បរិមាណ តម្លៃនៃការលក់ នៅកម្រិតតំបន់/ខេត្ត នៅកាលបរិច្ឆេទយោង..... ១៤៩

តារាង ៣.៣០. ស្លឹកគ្រៃ និងដី ចំនួនគ្រួសារដាំស្លឹកគ្រៃ និងដីដែលរាយការណ៍គិតជាពាន់ លើផ្ទៃដីបានដាំដុះ និងបរិមាណ
ប្រមូលផល ទិន្នផល នៅកម្រិតតំបន់/ខេត្ត នៅកាលបរិច្ឆេទយោង..... ១៥១

តារាង ៣.៣១. រមៀត ចំនួនការកាន់កាប់ដែលរាយការណ៍គិតជាពាន់ ផ្ទៃដីដាំដុះ និងប្រមូលផល នៅកម្រិតតំបន់/ខេត្ត ថ្ងៃ
ទី ០១ ខែកក្កដា ២០១៨ – ថ្ងៃទី ៣០ ខែមិថុនា ឆ្នាំ ២០១៩..... ១៥២

ដំណាំកៅស៊ូ និងរុក្ខជាតិផ្តល់ជ័រ..... ១៥៣

តារាង ៣.៣២.ក. កៅស៊ូ ចំនួនការកាន់កាប់ដែលរាយការណ៍គិតជាពាន់ ផ្ទៃដីដាំដុះ ផ្ទៃដី និងបរិមាណប្រមូលផល ទិន្ន
ផល នៅកម្រិតតំបន់/ខេត្ត នៅកាលបរិច្ឆេទយោង..... ១៥៤

តារាង ៣.៣២.ខ. កៅស៊ូ ដែលបានដាក់ក្នុងក្បាលដី ចំនួនការកាន់កាប់ដែលរាយការណ៍គិតជាពាន់ ដោយចែកទៅតាមការ
ប្រើប្រាស់ដី ការប្រើប្រាស់ថ្នាំសម្លាប់សត្វល្អិត ការប្រើប្រាស់ប្រព័ន្ធស្រោចស្រព ការរក្សាស្តុកទុកដំណាំ បរិមាណរក្សាស្តុក
ទុកដោយចែកទៅតាមគោលដៅផលិតកម្មដំណាំដែលបានមកពីការប្រមូលផលទាំងអស់ បរិមាណ តម្លៃនៃការលក់ និង
តម្លៃក្នុងមួយឯកតា នៅកម្រិតតំបន់/ខេត្ត ថ្ងៃទី ០១ ខែកក្កដា ២០១៨ – ថ្ងៃទី ៣០ ខែមិថុនា ឆ្នាំ ២០១៩..... ១៥៥

តារាង ៣.៣២.គ. កៅស៊ូ ដែលបានដាក់ក្នុងដីជុំវិញលំនៅដ្ឋាន ចំនួនការកាន់កាប់ដែលរាយការណ៍គិតជាពាន់ ចែកទៅតាម
ការប្រើប្រាស់ដី ការប្រើប្រាស់ថ្នាំសម្លាប់សត្វល្អិត ការប្រើប្រាស់ប្រព័ន្ធស្រោចស្រព ការរក្សាស្តុកទុកដំណាំ បរិមាណរក្សា
ស្តុកទុក ចែកទៅតាមគោលដៅផលិតកម្មដំណាំដែលបានមកពីការប្រមូលផលទាំងអស់ បរិមាណ តម្លៃនៃការលក់ និង
តម្លៃក្នុងមួយឯកតា នៅកម្រិតតំបន់/ខេត្ត ថ្ងៃទី ០១ ខែកក្កដា ២០១៨ – ថ្ងៃទី ៣០ ខែមិថុនា ឆ្នាំ ២០១៩..... ១៥៦

ពពួកផ្លែក្រូច ១៥៧

តារាង ៣.៣៣.ក. ក្រូចឆ្មារ ចំនួនការកាន់កាប់ដែលរាយការណ៍គិតជាពាន់ ផ្ទៃដីដាំដុះ ផ្ទៃដី និងបរិមាណប្រមូលផល
ទិន្នផល នៅកម្រិតតំបន់/ខេត្ត ថ្ងៃទី ០១ ខែកក្កដា ២០១៨ – ថ្ងៃទី ៣០ ខែមិថុនា ឆ្នាំ ២០១៩. ១៥៨

តារាង ៣.៣៣.ខ. ក្រូចឆ្មារ ដែលបានដាក់ក្នុងក្បាលដី ចំនួនការកាន់កាប់ដែលរាយការណ៍គិតជាពាន់ ចែកទៅតាមការប្រើ
ប្រាស់ដី ការប្រើប្រាស់ថ្នាំសម្លាប់សត្វល្អិត ការប្រើប្រាស់ប្រព័ន្ធស្រោចស្រព ការរក្សាស្តុកទុកដំណាំ បរិមាណរក្សាស្តុកទុក
ចែកទៅតាមគោលដៅផលិតកម្មដំណាំដែលបានមកពីការប្រមូលផលទាំងអស់ បរិមាណ តម្លៃនៃការលក់ និងតម្លៃក្នុង
មួយឯកតា នៅកម្រិតតំបន់/ខេត្ត ថ្ងៃទី ០១ ខែកក្កដា ២០១៨ – ថ្ងៃទី ៣០ ខែមិថុនា ឆ្នាំ ២០១៩..... ១៥៩

តារាង ៣.៣៣.គ. ក្រូចឆ្មារ ដែលបានដាក់ក្នុងដីជុំវិញលំនៅដ្ឋានចំនួនការកាន់កាប់ដែលរាយការណ៍គិតជាពាន់ ចែកទៅតាម
ការប្រើប្រាស់ដីការប្រើប្រាស់ថ្នាំសម្លាប់សត្វល្អិត ការប្រើប្រាស់ប្រព័ន្ធស្រោចស្រព ការរក្សាស្តុកទុកផលដំណាំ បរិមាណរក្សា
ស្តុកទុក ចែកទៅតាមគោលដៅផលិតកម្មដំណាំដែលបានមកពីការប្រមូលផលទាំងអស់ បរិមាណ តម្លៃនៃការលក់ និង
តម្លៃក្នុងមួយឯកតា នៅកម្រិតតំបន់/ខេត្ត ថ្ងៃទី ០១ ខែកក្កដា ២០១៨ – ថ្ងៃទី ៣០ ខែមិថុនា ឆ្នាំ ២០១៩..... ១៦០

តារាង ៣.៤៣. ព្រឹង និងរមៀន ចំនួនការកាន់កាប់ដែលរាយការណ៍គិតជាពាន់ ផ្ទៃដីដាំដុះ ផ្ទៃដីប្រមូលផល នៅកម្រិតតំបន់/ខេត្ត ថ្ងៃទី ០១ ខែកក្កដា ២០១៨ – ថ្ងៃទី ៣០ ខែមិថុនា ឆ្នាំ ២០១៩..... ១៨១

តារាង ៣.៤៤. ទឹកដោះ ល្អុង និងខ្លិត ចំនួនការកាន់កាប់ដែលរាយការណ៍គិតជាពាន់ ផ្ទៃដីដាំដុះ ផ្ទៃដីប្រមូលផល នៅកម្រិតតំបន់/ខេត្ត ថ្ងៃទី ០១ ខែកក្កដា ២០១៨ – ថ្ងៃទី ៣០ ខែមិថុនា ឆ្នាំ ២០១៩..... ១៨២

តារាង ៣.៤៥. ដីចែកទៅតាមចំណាត់ប្រភេទ ចំនួនការកាន់កាប់ដែលរាយការណ៍គិតជាពាន់នៅកម្រិតតំបន់/ខេត្ត ថ្ងៃទី ០១ ខែកក្កដា ឆ្នាំ ២០១៨ - ថ្ងៃទី ៣០ ខែមិថុនា ឆ្នាំ ២០១៩..... ១៨៣

តារាង ៣.៤៦. ចំនួនការកាន់កាប់ដែលមានក្បាលដី ដីលំនៅ ឬដីទាំងពីរប្រភេទ គិតជាពាន់ នៅកម្រិតតំបន់/ខេត្ត ថ្ងៃទី ០១ ខែកក្កដា ឆ្នាំ ២០១៨ - ថ្ងៃទី ៣០ ខែមិថុនា ឆ្នាំ ២០១៩..... ១៨៤

តារាង ៣.៤៧. ការកាន់កាប់ដែលមានក្បាលដី (ដំណាំ និង/ឬសសសត្វ និង/ឬ បសុសត្វ និង/ឬ វារីវិប្បកម្ម) ចំនួនសរុប និង ចំនួនក្បាលដីមធ្យម នៅកម្រិតតំបន់/ខេត្ត ថ្ងៃទី ០១ ខែកក្កដា ឆ្នាំ ២០១៨ - ថ្ងៃទី ៣០ ខែមិថុនា ឆ្នាំ ២០១៩..... ១៨៥

ជំពូក ៤៖ ការចិញ្ចឹមបសុសត្វ និងបសុបក្សី..... ១៨៦

តារាង ៤.១. បសុសត្វ៖ សត្វពាហនៈ និងសត្វល្អិតដែលបានរាយការណ៍ដោយគ្រួសារកសិកម្ម គិតជាពាន់ក្បាល តាមតំបន់/រាជធានី ខេត្ត ចាប់ពីថ្ងៃទី១ ខែកក្កដា ឆ្នាំ២០១៨ ដល់ថ្ងៃទី៣០ ខែមិថុនា ឆ្នាំ២០១៩..... ១៨៦

តារាង ៤.២. បសុសត្វ៖ សត្វពាហនៈ និងសត្វល្អិតដែលបានរាយការណ៍ គិតជាពាន់ក្បាល តាមតំបន់/រាជធានី ខេត្ត ចាប់ពីថ្ងៃទី០១ ខែកក្កដា ឆ្នាំ២០១៨ ដល់ថ្ងៃទី៣០ ខែមិថុនា ឆ្នាំ២០១៩..... ១៨៧

តារាង ៤.៣. ចំនួនបសុសត្វដែលរាយការណ៍ គិតជាពាន់ក្បាល ចំនួនសត្វជាមធ្យមក្នុងមួយគ្រួសារ និងចំនួនទីសត្វឃាតនៅទូទាំងប្រទេស..... ១៩១

តារាង ៤.៤. សេះ ចំនួនគ្រួសារ ចំនួនសត្វបានរាយការណ៍ គិតជាពាន់ ចំនួនសត្វជាមធ្យមក្នុងមួយគ្រួសារបានរាយការណ៍ តាមតំបន់/ខេត្ត..... ១៩២

តារាង ៤.៥. សត្វគោ៖ ចំនួនគ្រួសារចិញ្ចឹមគោ និងចំនួនសត្វគោ (គិតជាពាន់) ចំនួនសត្វគោជាមធ្យមក្នុងមួយគ្រួសារ ចំនួនគ្រួសាររាយការណ៍ពីទីសត្វឃាតដ្ឋាន តាមតំបន់/ខេត្ត..... ១៩២

តារាង ៤.៦. សត្វក្របី៖ ចំនួនគ្រួសារចិញ្ចឹមក្របី និងចំនួនសត្វក្របី (គិតជាពាន់) ចំនួនសត្វក្របីជាមធ្យមក្នុងមួយគ្រួសារ ចំនួនគ្រួសាររាយការណ៍ពីទីសត្វឃាតដ្ឋាន តាមតំបន់/ខេត្ត..... ១៩៧

តារាង ៤.៧. សត្វពពែ៖ ចំនួនគ្រួសារចិញ្ចឹមពពែ និងចំនួនសត្វពពែ (គិតជាពាន់) ចំនួនសត្វពពែជាមធ្យមក្នុងមួយគ្រួសារ ចំនួនគ្រួសាររាយការណ៍ពីទីសត្វឃាតដ្ឋាន តាមតំបន់/ខេត្ត..... ២០១

តារាង ៤.៨. សត្វជ្រូក៖ ចំនួនគ្រួសារចិញ្ចឹមជ្រូក និងចំនួនសត្វជ្រូក (គិតជាពាន់) ចំនួនសត្វជ្រូកជាមធ្យមក្នុងមួយគ្រួសារ ចំនួនគ្រួសាររាយការណ៍ពីទីសត្វឃាតដ្ឋាន តាមតំបន់/ខេត្ត..... ២០២

តារាង ៤.៩. បសុបក្សី៖ ចំនួនគ្រួសារចិញ្ចឹមសត្វស្លាប និងចំនួនសត្វស្លាប (គិតជាពាន់) ចំនួនសត្វសត្វស្លាបជាមធ្យមក្នុង

មួយគ្រួសារ ចំនួនគ្រួសាររាយការណ៍អំពីការសម្លាប់សត្វ តាមតំបន់/ខេត្ត..... ២០៨

តារាង ៤.១០. សត្វគោ៖ ចំនួនគ្រួសារសរុប ចំនួនសរុបសត្វគោ និងចំនួនជាមធ្យមនៃសត្វគោក្នុងមួយគ្រួសារ តាមភេទនិង អាយុ តាមតំបន់/ខេត្ត នៃថ្ងៃយោង ២១៥

តារាង ៤.១១. សត្វគោ៖ ចំនួនគ្រួសារសរុប ចំនួនសរុបនិងមធ្យមនៃគោកើត សត្វដែលបានទិញ សត្វងាប់ សត្វលក់ និង តម្លៃមធ្យមនៃការលក់ចុងក្រោយ សត្វលួច, សត្វដែលបានផ្តល់ឱ្យជាអំណោយសត្វដែលត្រូវបានសម្លាប់និងសត្វបានចាក់ វ៉ាក់សាំងក្នុងអំឡុងពេល ១២ ខែចុងក្រោយគឺថ្ងៃទី ១ ខែកក្កដាឆ្នាំ ២០១៨ ដល់ថ្ងៃទី ៣០ ខែមិថុនាឆ្នាំ ២០១៩ តាមតំបន់/ ខេត្ត នៃថ្ងៃយោង ២១៦

តារាង ៤.១២. សត្វក្របី៖ ចំនួនគ្រួសារសរុប ចំនួនសរុបសត្វក្របី និងចំនួនមធ្យមនៃសត្វក្របីក្នុងមួយគ្រួសារ តាមភេទនិង អាយុនៃថ្ងៃយោង តាមតំបន់/ខេត្ត ២១៧

តារាង ៤.១៣. សត្វក្របី៖ ចំនួនគ្រួសារសរុប ចំនួនសរុបនិងមធ្យមនៃក្របីកើត សត្វដែលបានទិញ សត្វងាប់ សត្វលក់ និង តម្លៃមធ្យមនៃការលក់ចុងក្រោយ សត្វលួច, សត្វដែលបានផ្តល់ឱ្យជាអំណោយសត្វដែលត្រូវបានសម្លាប់និងសត្វបានចាក់ វ៉ាក់សាំងក្នុងអំឡុងពេល ១២ ខែចុងក្រោយគឺថ្ងៃទី ១ ខែកក្កដាឆ្នាំ ២០១៨ ដល់ថ្ងៃទី ៣០ ខែមិថុនាឆ្នាំ ២០១៩ តាមតំបន់/ ខេត្ត នៃថ្ងៃយោង ២១៩

តារាង ៤.១៤. សត្វជ្រូក៖ ចំនួនគ្រួសារសរុប ចំនួនសរុបសត្វជ្រូក និងចំនួនមធ្យមនៃសត្វជ្រូកក្នុងមួយគ្រួសារ តាមភេទនិង អាយុនៃថ្ងៃយោង តាមតំបន់/ខេត្ត..... ២២១

តារាង ៤.១៥. សត្វជ្រូក៖ ចំនួនគ្រួសារសរុប ចំនួនសរុបនិងមធ្យមនៃជ្រូកកើត សត្វដែលបានទិញ សត្វងាប់ សត្វលក់ និង តម្លៃមធ្យមនៃការលក់ចុងក្រោយ សត្វលួច, សត្វដែលបានផ្តល់ឱ្យជាអំណោយសត្វដែលត្រូវបានសម្លាប់និងសត្វបានចាក់ វ៉ាក់សាំងក្នុងអំឡុងពេល ១២ ខែចុងក្រោយគឺថ្ងៃទី ១ ខែកក្កដាឆ្នាំ ២០១៨ ដល់ថ្ងៃទី ៣០ ខែមិថុនាឆ្នាំ ២០១៩ តាមតំបន់/ ខេត្ត នៃថ្ងៃយោង ២២២

តារាង ៤.១៦. មាន់ស្រែ៖ ចំនួនគ្រួសារសរុប ចំនួនសរុបនិងមធ្យមនៃសត្វកើត សត្វដែលបានទិញ សត្វងាប់ សត្វលក់ និង តម្លៃមធ្យមនៃការលក់ចុងក្រោយ សត្វលួច, សត្វដែលបានផ្តល់ឱ្យជាអំណោយសត្វដែលបានសម្លាប់និងសត្វបានចាក់វ៉ាក់ សាំងក្នុងអំឡុងពេល ១២ ខែចុងក្រោយគឺថ្ងៃទី ១ ខែកក្កដាឆ្នាំ ២០១៨ ដល់ថ្ងៃទី ៣០ ខែមិថុនាឆ្នាំ ២០១៩ តាម តំបន់ / ខេត្ត ២២៤

តារាង ៤.១៧. ទាស្រែ៖ ចំនួនគ្រួសារសរុប ចំនួនសរុបនិងមធ្យមនៃសត្វកើត សត្វដែលបានទិញ សត្វងាប់ សត្វលក់ និង តម្លៃមធ្យមនៃការលក់ចុងក្រោយ សត្វលួច, សត្វដែលបានផ្តល់ឱ្យជាអំណោយសត្វដែលបានសម្លាប់និងសត្វបានចាក់វ៉ាក់ សាំងក្នុងអំឡុងពេល ១២ ខែចុងក្រោយគឺថ្ងៃទី ១ ខែកក្កដាឆ្នាំ ២០១៨ ដល់ថ្ងៃទី ៣០ ខែមិថុនាឆ្នាំ ២០១៩ តាមតំបន់/ខេត្ត ២២៥

តារាង ៤.១៨. បសុសត្វ៖ ចំនួនគ្រួសារបានរាយការណ៍ គិតជាពាន់ តាមប្រភេទទំហំហ្វូងសត្វ ទូទាំងប្រទេស នៃថ្ងៃយោង ២២៦

តារាង ៤.១៩. សត្វសេះ៖ ចំនួនគ្រួសារបានរាយការណ៍ គិតជាពាន់ តាមទំហំហ្វូង តាមតំបន់/តាមខេត្ត នៃថ្ងៃយោង

..... ២២៧
តារាង ៤.២០. សត្វគោ៖ ចំនួនគ្រួសារដែលបានរាយការណ៍ គិតជាពាន់ តាមទំហំប្លង់ តាមតំបន់/តាមខេត្ត នៃថ្ងៃយោង
..... ២២៨

តារាង ៤.២១. សត្វក្របី កសិដ្ឋានដែលបានរាយការណ៍គិតជាពាន់ ចែកទៅតាមចំនួន នៅកម្រិតតំបន់/ខេត្ត ក្នុងបច្ចុប្បន្ន
..... ២៣៣

តារាង ៤.២២. សត្វពពែ កសិដ្ឋានដែលបានរាយការណ៍គិតជាពាន់ ចែកទៅតាមចំនួន នៅកម្រិតតំបន់/ខេត្ត ក្នុងបច្ចុប្បន្ន
..... ២៣៦

តារាង ៤.២៣. សត្វជ្រូក កសិដ្ឋានដែលបានរាយការណ៍គិតជាពាន់ ចែកទៅតាមចំនួន នៅកម្រិតតំបន់/ខេត្ត ក្នុងបច្ចុប្បន្ន
..... ២៣៧

តារាង ៤.២៤. បសុបក្សី កសិដ្ឋានដែលបានរាយការណ៍គិតជាពាន់ ចែកទៅតាមចំនួន នៅកម្រិតតំបន់/ខេត្ត ក្នុងបច្ចុប្បន្ន
..... ២៤១

តារាង ៤.២៥. ស៊ុតដែលប្រមូលបាន ចំនួនកសិដ្ឋានដែលបានរាយការណ៍គិតជាពាន់ ចែកទៅតាមចំនួន នៅតំបន់/ខេត្ត
នៅកាលបរិច្ឆេទយោង..... ២៤៧

តារាង ៤.២៦. សត្វល្អិត ចំនួនកសិដ្ឋានដែលបានរាយការណ៍គិតជាពាន់ ចិញ្ចឹមសត្វល្អិតសម្រាប់លក់ចែកតាមតំបន់/ខេត្ត
នៅកាលបរិច្ឆេទយោង..... ២៤៨

តារាង ៤.២៧. សត្វសេះ ចំនួនកសិដ្ឋានដែលបានរាយការណ៍គិតជាពាន់ ដោយប្រភេទនៃការចិញ្ចឹម និងកិច្ចសន្យា
ផលិតកម្ម/ទីផ្សារចែកទៅតាមតំបន់/ខេត្ត នៅកាលបរិច្ឆេទយោង..... ២៤៨

តារាង ៤.២៨. សត្វគោ ចំនួនកសិដ្ឋានដែលបានរាយការណ៍គិតជាពាន់ ដោយប្រភេទនៃការចិញ្ចឹម និងកិច្ចសន្យា
ផលិតកម្ម/ទីផ្សារចែកទៅតាមតំបន់/ខេត្ត នៅកាលបរិច្ឆេទយោង..... ២៤៩

តារាង ៤.២៩. សត្វក្របី ចំនួនកសិដ្ឋានដែលបានរាយការណ៍គិតជាពាន់ ដោយប្រភេទនៃការចិញ្ចឹម និងកិច្ចសន្យា
ផលិតកម្ម/ទីផ្សារចែកទៅតាមតំបន់/ខេត្ត នៅកាលបរិច្ឆេទយោង..... ២៥៣

តារាង ៤.៣០. សត្វពពែ ចំនួនកសិដ្ឋានដែលបានរាយការណ៍គិតជាពាន់ ដោយប្រភេទនៃការចិញ្ចឹម និងកិច្ចសន្យា
ផលិតកម្ម/ទីផ្សារចែកទៅតាមតំបន់/ខេត្ត នៅកាលបរិច្ឆេទយោង..... ២៥៦

តារាង ៤.៣១. សត្វជ្រូក ចំនួនកសិដ្ឋានដែលបានរាយការណ៍គិតជាពាន់ ដោយប្រភេទនៃការចិញ្ចឹម និងកិច្ចសន្យា
ផលិតកម្ម/ទីផ្សារចែកទៅតាមតំបន់/ខេត្ត នៅកាលបរិច្ឆេទយោង..... ២៥៧

តារាង ៤.៣២. បសុបក្សី ចំនួនកសិដ្ឋានដែលបានរាយការណ៍គិតជាពាន់ ដោយប្រភេទនៃការចិញ្ចឹម និងកិច្ចសន្យា
ផលិតកម្ម/ទីផ្សារចែកទៅតាមតំបន់/ខេត្ត នៅកាលបរិច្ឆេទយោង..... ២៦១

ជំពូក ៥៖ វារីវប្បកម្ម និងការនេសាទ ២៦៧

តារាង ៥.១. គ្រួសារ/កសិដ្ឋានដែលបានរាយការណ៍មានវារីវប្បកម្ម និងការនេសាទ (គិតជាពាន់) គិតចាប់ពីថ្ងៃទី០១ ខែ កក្កដា ឆ្នាំ២០១៨ ដល់ ថ្ងៃទី៣០ ខែ មិថុនា ឆ្នាំ២០១៩ នៅកម្ពុជា..... ២៦៧

តារាង ៥.២. វារីវប្បកម្ម និងសកម្មភាពនេសាទ គ្រួសារ/កសិដ្ឋានដែលបានរាយការណ៍ (គិតជាពាន់) នៅកម្រិតតំបន់/ខេត្ត ថ្ងៃ ទី ១ ខែកក្កដា ឆ្នាំ ២០១៨ - ថ្ងៃទី ៣០ ខែមិថុនា ឆ្នាំ ២០១៩..... ២៦៨

តារាង ៥.៣. ពូជវារីវប្បកម្មដែលបានចិញ្ចឹម គ្រួសារ/កសិដ្ឋានដែលបានរាយការណ៍ (គិតជាពាន់) ប្រទេសកម្ពុជា ថ្ងៃទី ១ ខែកក្កដា ឆ្នាំ ២០១៨ - ថ្ងៃទី ៣០ ខែមិថុនា ឆ្នាំ ២០១៩..... ២៦៩

តារាង ៥.៤. ពូជវារីវប្បកម្មដែលបានចិញ្ចឹម គ្រួសារ/កសិដ្ឋានដែលបានរាយការណ៍ (គិតជាពាន់) សន្និធិ និងការប្រមូល ផលក្នុងអំឡុងរយៈពេលយោង នៅកម្រិតតំបន់/ខេត្ត ថ្ងៃទី ១ ខែកក្កដា ឆ្នាំ ២០១៨ - ថ្ងៃទី ៣០ ខែមិថុនា ឆ្នាំ ២០១៩ ២៧០

តារាង ៥.៥ គ្រួសារ/កសិដ្ឋាន (គិតជាពាន់) ដែលបានរាយការណ៍អំពីមុខទំនិញវារីវប្បកម្មជាក់លាក់ នៅកម្រិតភូមិភាគ/ខេត្ត ថ្ងៃទី ១ ខែកក្កដា ឆ្នាំ ២០១៨ - ថ្ងៃទី ៣០ ខែមិថុនា ឆ្នាំ ២០១៩ ២៧១

តារាង ៥.៦. គ្រួសារ/កសិដ្ឋាន ដែលបានរាយការណ៍ថាបានប្រើប្រាស់ឧបករណ៍នេសាទ នៅកម្រិតភូមិភាគ/ខេត្ត ថ្ងៃទី ១ ខែ កក្កដា ឆ្នាំ ២០១៨ - ថ្ងៃទី ៣០ ខែមិថុនា ឆ្នាំ ២០១៩..... ២៧២

តារាង ៥.៧. ប្រភេទដែលបាននេសាទ ការគ្រួសារ/កសិដ្ឋានដែលបានរាយការណ៍ (គិតជាពាន់) ប្រទេសកម្ពុជា ថ្ងៃទី ១ ខែ កក្កដា ឆ្នាំ ២០១៨ - ថ្ងៃទី ៣០ ខែមិថុនា ឆ្នាំ ២០១៩..... ២៧៣

តារាង ៥.៨. ប្រភេទដែលបាននេសាទ គ្រួសារ/កសិដ្ឋានដែលបានរាយការណ៍ (គិតជាពាន់) នៅកម្រិតតំបន់/ខេត្ត ថ្ងៃទី ១ ខែ កក្កដា ឆ្នាំ ២០១៨ - ថ្ងៃទី ៣០ ខែមិថុនា ឆ្នាំ ២០១៩..... ២៧៤

តារាង ៥.៩. គ្រួសារនេសាទ (គិតជាពាន់) ដែលបានរាយការណ៍ថាជាសមាជិកនៅក្នុងសហគមន៍ សមាគម/អង្គការផលផល សហគមន៍ នៅកម្រិតតំបន់/ខេត្ត ថ្ងៃទី ១ ខែកក្កដា ឆ្នាំ ២០១៨ - ថ្ងៃទី ៣០ ខែមិថុនា ឆ្នាំ ២០១៩ ២៨១

ជំពូក ៦៖ សកម្មភាពសេដ្ឋកិច្ចបន្ថែមនៅក្នុងគ្រួសារកសិកម្ម..... ២៨២

តារាង ៦.១. សកម្មភាពដទៃទៀតរបស់គ្រួសារកសិកម្ម ចែកតាមគ្រួសារដែលបានរាយការណ៍(គិតជាពាន់) ប្រទេសកម្ពុជា ថ្ងៃទី ១ ខែកក្កដា ឆ្នាំ ២០១៨ - ថ្ងៃទី ៣០ ខែមិថុនា ឆ្នាំ ២០១៩..... ២៨២

តារាង ៦.២. សកម្មភាពដទៃទៀតរបស់គ្រួសារ ចែកតាមគ្រួសារដែលបានរាយការណ៍(គិតជាពាន់) ប្រទេសកម្ពុជា ថ្ងៃទី ១ ខែកក្កដា ឆ្នាំ ២០១៨ - ថ្ងៃទី ៣០ ខែមិថុនា ឆ្នាំ ២០១៩..... ២៨៣

តារាង ៦.៣. សកម្មភាពដទៃទៀតរបស់គ្រួសារ ចែកតាមគ្រួសារ (គិតជាពាន់) ដែលបានរាយការណ៍ នៅកម្រិតខេត្ត ថ្ងៃទី ១ ខែកក្កដា ឆ្នាំ ២០១៨ - ថ្ងៃទី ៣០ ខែមិថុនា ឆ្នាំ ២០១៩..... ២៨៥

តារាង ៦.៤. សកម្មភាពព្រៃឈើ ចែកតាមផលិតផលព្រៃឈើ៖ ការគ្រួសារដែលបានរាយការណ៍ (គិតជាពាន់) បរិមាណផលិតបាន ការលក់ នៅកម្រិតប្រទេសកម្ពុជា ថ្ងៃទី ១ ខែកក្កដា ឆ្នាំ ២០១៨ - ថ្ងៃទី ៣០ ខែមិថុនា ឆ្នាំ ២០១៩..... ២៨៦

តារាង ៦.៥. សកម្មភាពព្រៃឈើ ចែកទៅតាមផលិតផលព្រៃឈើ៖ ការកាន់កាប់ដែលបានរាយការណ៍ (គិតជាពាន់) បរិមាណផលិតបាន នៅកម្រិតតំបន់/ខេត្ត ថ្ងៃទី ១ ខែកក្កដា ឆ្នាំ ២០១៨ - ថ្ងៃទី ៣០ ខែមិថុនា ឆ្នាំ ២០១៩..... ២៨៧

តារាង ៦.៦. សមមាត្រនៃចំណូលសរុបរបស់គ្រួសារបានមកពីកសិកម្ម និងការចូលរួមចំណែករបស់សកម្មភាពកសិកម្មទៅក្នុងចំណូលសរុបរបស់គ្រួសារបើប្រៀបធៀបជាមួយឆ្នាំកន្លងមក ចែកទៅតាមការគ្រួសារដែលបានរាយការណ៍ (គិតជាពាន់) នៅកម្រិតភូមិភាគ/ខេត្ត ថ្ងៃទី ១ ខែកក្កដា ឆ្នាំ ២០១៨ - ថ្ងៃទី ៣០ ខែមិថុនា ឆ្នាំ ២០១៩. ២៨៨

តារាង ៦.៧. ប្រភពព័ត៌មានសំខាន់ៗ ដែលត្រូវបានប្រើប្រាស់សម្រាប់ព័ត៌មានកសិកម្ម ចែកទៅតាមគ្រួសារដែលបានរាយការណ៍(គិតជាពាន់) នៅកម្រិតភូមិភាគ/ខេត្ត ថ្ងៃទី ១ ខែកក្កដា ឆ្នាំ ២០១៨ - ថ្ងៃទី ៣០ ខែមិថុនា ឆ្នាំ ២០១៩..... ២៨៩

តារាង ៦.៨. របៀបដែលប្រភពព័ត៌មានកសិកម្មត្រូវបានយកមកប្រើជាព័ត៌មានពិគ្រោះ ចែកទៅតាមគ្រួសារដែលបានរាយការណ៍(គិតជាពាន់) នៅកម្រិតភូមិភាគ/ខេត្ត ថ្ងៃទី ១ ខែកក្កដា ឆ្នាំ ២០១៨ - ថ្ងៃទី ៣០ ខែមិថុនា ឆ្នាំ ២០១៩..... ២៩០

តារាង ៦.៩. ការចូលរួមនៅក្នុងសមាគមកសិករ សហករណ៍ពាណិជ្ជកម្ម ឬសហគមន៍អ្នកផលិត ចែកទៅតាមគ្រួសារដែលបានរាយការណ៍(គិតជាពាន់) នៅកម្រិតភូមិភាគ/ខេត្ត ថ្ងៃទី ១ ខែកក្កដា ឆ្នាំ ២០១៨ - ថ្ងៃទី ៣០ ខែមិថុនា ឆ្នាំ ២០១៩..... ២៩១

តារាង ៦.១០. គ្រោះធម្មជាតិដែលគ្រួសារជួបប្រទះ សមត្ថភាពក្នុងការដោះស្រាយជាមួយការគ្រោះធម្មជាតិ ភាពធ្ងន់ធ្ងរនៃគ្រោះធម្មជាតិ បើប្រៀបធៀបជាមួយពេលអតីតកាល ចែកទៅតាមគ្រួសារដែលបានរាយការណ៍(គិតជាពាន់) នៅកម្រិតតំបន់/ខេត្ត ថ្ងៃទី ១ ខែកក្កដា ឆ្នាំ ២០១៨ - ថ្ងៃទី ៣០ ខែមិថុនា ឆ្នាំ ២០១៩. ២៩២

តារាង ៦.១១. គ្រោះធម្មជាតិដែលគ្រួសារជួបប្រទះ គ្រួសារ (គិតជាពាន់) ដែលបានរាយការណ៍តាមការឆ្លើយតបចំពោះគ្រោះធម្មជាតិ នៅកម្រិតតំបន់/ខេត្ត ថ្ងៃទី ១ ខែកក្កដា ឆ្នាំ ២០១៨ - ថ្ងៃទី ៣០ ខែមិថុនា ឆ្នាំ ២០១៩..... ២៩៣

ជំពូក ៧៖ គ្រួសារកសិកម្ម និងប្រជាសាស្ត្រ..... ៣០២

តារាង ៧.១. គ្រួសារ (គិតជាពាន់) នៃអ្នកកាន់កាប់ដោយចែកទៅតាមប្រភេទទំហំ និងទំហំមធ្យម នៅកម្រិតតំបន់ / ខេត្ត ឆ្នាំ ២០១៩..... ៣០២

តារាង ៧.២. គ្រួសារ (គិតជាពាន់) នៃអ្នកកាន់កាប់ដោយចែកទៅតាមប្រភេទទំហំ នៅកម្រិតតំបន់ / ខេត្ត ឆ្នាំ២០១៩. ៣០៣

តារាង ៧.៣. សមាជិកគ្រួសារអ្នកកាន់កាប់ (គិតជាពាន់) ចែកទៅតាមប្រភេទអាយុ និងភេទ នៅកម្រិតតំបន់/ខេត្ត ឆ្នាំ ២០១៩..... ៣០៤

តារាង ៧.៤. សមាជិកគ្រួសារអ្នកកាន់កាប់ (គិតជាពាន់) ចែកទៅតាមការទំនាក់ទំនងជាមួយមេគ្រួសារ ចែកទៅតាមភេទ នៅកម្រិតតំបន់/ខេត្ត ឆ្នាំ២០១៩..... ៣០៧

តារាង ៧.៥. សមាជិកគ្រួសារអ្នកកាន់កាប់ (គិតជាពាន់) ដែលមានអាយុលើស ១៥ឆ្នាំ ចែកទៅតាមស្ថានភាព អាពាហ៍ពិពាហ៍ ចែកទៅតាមភេទ នៅកម្រិតតំបន់/ខេត្ត ឆ្នាំ២០១៩..... ៣១០

តារាង ៧.៦. សមាជិកគ្រួសារអ្នកកាន់កាប់ (គិតជាពាន់) ដែលមានអាយុលើស ១៥ឆ្នាំ ចែកទៅតាមកម្រិតការអប់រំខ្ពស់ បំផុតដែលបានរៀនចប់ ចែកទៅតាមភេទ នៅកម្រិតតំបន់/ខេត្ត ឆ្នាំ២០១៩..... ៣១៣

តារាង ៧.៧. សមាជិកគ្រួសារអ្នកកាន់កាប់ (គិតជាពាន់) អាយុតិចជាង ២៤ឆ្នាំ និងច្រើនជាង ៥ឆ្នាំ ចែកទៅតាមការចូល រៀននៅសាលា អំឡុងឆ្នាំសិក្សាបច្ចុប្បន្ន ចែកទៅតាមវគ្គបណ្តុះបណ្តាលកសិកម្មផ្លូវការ ចែកទៅតាមការចូលរួមក្នុងការ សម្រេចចិត្តទាក់ទងជាមួយដំណាំ និងបសុសត្វ ចែកទៅតាមការងារនៅក្នុងការកាន់កាប់ (សូមអ្វីតែរយៈពេលមួយថ្ងៃ) ចែក ទៅតាមភេទ នៅកម្រិតតំបន់/ខេត្ត ពីថ្ងៃទី១ ខែមិថុនា ២០១៨ - ថ្ងៃទី ៣០ ខែកក្កដា ឆ្នាំ ២០១៩..... ៣១៦

តារាង ៧.៨. មេគ្រួសារ (គិតជាពាន់) ចែកទៅតាមប្រភេទអាយុ និងអាយុជាមធ្យម ចែកទៅតាមភេទ នៅកម្រិតតំបន់/ខេត្ត ឆ្នាំ២០១៩..... ៣១៩

ជំពូក ៨៖ ពលកម្មក្នុងវិស័យកសិកម្ម..... ៣២២

តារាង ៨.១. សមាជិកគ្រួសារអាយុលើស ៥ ឆ្នាំ ឬលើសពីនេះ (គិតជាពាន់) ចែកទៅតាមភេទ ការងារនៅក្នុងការកាន់កាប់ ចែកទៅតាមរដូវវស្សា និងរដូវប្រាំង នៅកម្រិតតំបន់/ខេត្ត ថ្ងៃទី ១ ខែកក្កដា ឆ្នាំ ២០១៨ - ថ្ងៃទី ៣០ ខែមិថុនា ឆ្នាំ ២០១៩ ៣២២

តារាង ៨.២. សមាជិកគ្រួសារអាយុ ៥ ឆ្នាំ ឬលើសពីនេះ (គិតជាពាន់) ចែកទៅតាមភេទ ការងារនៅក្នុងការកាន់កាប់ ចែកទៅ តាមរដូវវស្សា និងរដូវប្រាំង នៅកម្រិតតំបន់/ខេត្ត ថ្ងៃទី ១ ខែកក្កដា ឆ្នាំ ២០១៨ - ថ្ងៃទី ៣០ ខែមិថុនា ឆ្នាំ ២០១៩... ៣២៥

តារាង ៨.៣. សមាជិកគ្រួសារអាយុ ៥ ឆ្នាំ ឬលើសពីនេះ (គិតជាពាន់) ចែកទៅតាមភេទ ម៉ោង និងថ្ងៃដែលបានធ្វើការនៅ លើការកាន់កាប់ចែកទៅតាមរដូវវស្សា និងរដូវប្រាំង នៅកម្រិតតំបន់/ខេត្ត ថ្ងៃទី ០១ ខែកក្កដា ឆ្នាំ ២០១៨ - ថ្ងៃទី ៣០ ខែ មិថុនា ឆ្នាំ ២០១៩..... ៣២៨

តារាង ៨.៤. សមាជិកគ្រួសារអាយុ ៥ ឆ្នាំ ឬលើសពីនេះ (គិតជាពាន់) ដែលធ្វើការនៅក្នុងការកាន់កាប់ចែកទៅតាមភេទ ចែក ទៅតាមប្រាក់ឈ្នួលសម្រាប់ការងារនៅក្នុងការកាន់កាប់ នៅកម្រិតតំបន់/ខេត្ត ថ្ងៃទី ១ ខែកក្កដា ឆ្នាំ ២០១៨ - ថ្ងៃទី ៣០ ខែ មិថុនា ឆ្នាំ ២០១៩..... ៣៣១

តារាង ៨.៥. ការកាន់កាប់ (គិតជាពាន់) ចែកទៅតាមការប្រើប្រាស់កម្មករមានប្រាក់ឈ្នួល ឬកម្មករមានប្រាក់ឈ្នួល និងកម្ម ករពីខាងក្រៅ នៅកម្រិតតំបន់/ខេត្ត ថ្ងៃទី ១ ខែកក្កដា ឆ្នាំ ២០១៨ - ថ្ងៃទី ៣០ ខែមិថុនា ឆ្នាំ ២០១៩..... ៣៣២

តារាង ៨.៦. ការកាន់កាប់ដែលមានកម្មករពីខាងក្រៅ (គិតជាពាន់) ចំនួនកម្មករចែកទៅតាមរដូវ និងយេនឌ័រ នៅកម្រិត តំបន់/ខេត្ត ថ្ងៃទី ១ ខែកក្កដា ឆ្នាំ ២០១៨ - ថ្ងៃទី ៣០ ខែមិថុនា ឆ្នាំ ២០១៩..... ៣៣៣

តារាង ៨.៧. ការកាន់កាប់ (គិតជាពាន់) ចែកទៅតាមយេនឌ័របស់កម្មករពីខាងក្រៅ ចំនួនកម្មករ ភារកិច្ចសំខាន់ៗនៅក្នុង ការកាន់កាប់ចែកទៅតាមរដូវវស្សា និងរដូវប្រាំង នៅកម្រិតតំបន់/ខេត្តថ្ងៃទី ១ ខែកក្កដា ឆ្នាំ ២០១៨ - ថ្ងៃទី ៣០ ខែមិថុនា ឆ្នាំ ២០១៩..... ៣៣៥

តារាង ៨.៨. ការកាន់កាប់ (គិតជាពាន់) ចែកទៅតាមការប្រើប្រាស់កម្មកម្ពុជាម្តងម្កាល សកម្មភាពដែលត្រូវបានបំពេញ ទាំងស្រុង ឬមួយផ្នែកដោយកម្មកម្ពុជាម្តងម្កាលនៅកម្រិតតំបន់/ខេត្ត ថ្ងៃទី ១ ខែកក្កដា ឆ្នាំ ២០១៨ - ថ្ងៃទី ៣០ ខែមិថុនា ឆ្នាំ ២០១៩..... ៣៣៩

ជំពូក ៩៖ លំនៅឋាន និងទ្រព្យសម្បត្តិរបស់គ្រួសារកសិកម្ម..... ៣៤០

តារាង ៩.១. លំនៅឋានរបស់ការកាន់កាប់ (គិតជាពាន់) គ្រួសារដែលបានរាយការណ៍ចែកទៅតាមប្រភេទលំនៅឋាន នៅ កម្រិតភូមិភាគ/ខេត្ត ថ្ងៃទី ១ ខែកក្កដា ឆ្នាំ ២០១៨ - ថ្ងៃទី ៣០ ខែមិថុនា ឆ្នាំ ២០១៩..... ៣៤១

តារាង ៩.២. គណនីធនាគារគ្រួសាររបស់អ្នកកាន់កាប់ (គិតជាពាន់) ចែកទៅតាមគ្រួសារដែលបានរាយការណ៍ នៅ កម្រិតភូមិភាគ/ខេត្ត ថ្ងៃទី ១ ខែកក្កដា ឆ្នាំ ២០១៨ - ថ្ងៃទី ៣០ ខែមិថុនា ឆ្នាំ ២០១៩..... ៣៤២

គុណភាពទិន្នន័យ..... ៣៤៣

តារាង ១០.១. អត្រាឆ្លើយតបចំពោះការអង្កេត CIAS នៅកម្រិតតំបន់/ខេត្ត ឆ្នាំ ២០១៩..... ៣៤៤

តារាង ១០.២. រយៈពេលការសម្ភាសន៍ CIAS នៅកម្រិតភូមិភាគ / ខេត្ត ឆ្នាំ ២០១៩..... ៣៤៥

ឯកសារភ្ជាប់ទី ២៖ កម្រងសំណួរ CIAS ៣៤៦

 កម្រងសំណួរត្រួតពិនិត្យបឋម ៣៤៧

 កម្រងបញ្ជីសំណួរស្នូល..... ៣៤៩

ឯកសារភ្ជាប់ទី ៣៖ ការជ្រើសរើសសំណាកចែកទៅតាមខេត្ត..... ៣៧១

ឯកសារភ្ជាប់ទី ៤៖ ការគណនាមេគុណសំណាក..... ៣៩០

បុព្វកថា

នៅព្រះរាជាណាចក្រកម្ពុជា វិស័យកសិកម្មជាវិស័យដ៏សំខាន់មួយសម្រាប់ទ្រទ្រង់សេដ្ឋកិច្ចកម្ពុជា ដែលមាន គ្រួសារធ្វើសកម្មភាពក្នុងវិស័យនេះប្រមាណ ៧២ ភាគរយ បើផ្អែកតាមទិន្នន័យអង្កេតចន្លោះជំរឿនកសិកម្មកម្ពុជាឆ្នាំ ២០១៩ នៅខណៈដែលគ្រួសារកម្ពុជាមានប្រមាណ ៨៥ ភាគរយ ប្រកបមុខរបរកសិកម្មនៅឆ្នាំ ២០១៣។ វិស័យកសិកម្ម បានរួមចំណែកផ្តល់តម្លៃបន្ថែមក្នុងកំណើនសេដ្ឋកិច្ចគិតជាមធ្យមមានជាង ២០ ភាគរយ នៃផលិតផលក្នុងស្រុកសរុប (GDP) នៅឆ្នាំ២០១៩ ដែលមានកំណើនតម្លៃបន្ថែមជាមធ្យមប្រមាណជិត ៥ភាគរយ ក្នុងរយៈពេលដប់ឆ្នាំកន្លងមកចាប់ ពីឆ្នាំ២០១០ ដល់ ឆ្នាំ២០១៩ (គិតតាមថ្លៃបច្ចុប្បន្ន) ។

ខ្ញុំសូមវាយតម្លៃខ្ពស់លើរបាយការណ៍លទ្ធផលរបកគំហើញថ្មីៗនេះ បង្ហាញទិន្នន័យអំពីផ្នែកដំណាំ ការចិញ្ចឹម សត្វ ការធ្វើវារីវប្បកម្ម និងការនេសាទ និងសកម្មភាពពាក់ព័ន្ធដទៃទៀតដែលមានសារៈប្រយោជន៍បំផុតសម្រាប់ការឆ្លុះ បញ្ចាំងអំពីស្ថានភាពផ្នែកបច្ចេកទេសកសិកម្ម បរិស្ថាន សេដ្ឋកិច្ច និងសង្គមគ្រួសារកសិកម្មកម្ពុជា ព័ត៌មានសន្តិសុខស្បៀង នៃគ្រួសារកសិកម្ម ប្រភេទលក្ខណៈនៃរចនាសម្ព័ន្ធកសិកម្ម ដើម្បីធ្វើជាធាតុចូលក្នុងការរៀបចំផែនការយុទ្ធសាស្ត្រ អភិវឌ្ឍន៍វិស័យកសិកម្មឆ្នាំ២០១៩-២០២៣ ផែនការយុទ្ធសាស្ត្រអភិវឌ្ឍន៍ជាតិឆ្នាំ២០១៩-២០២៣ ការកាត់បន្ថយភាព ក្រីក្រគណនាកំណើន សេដ្ឋកិច្ចជាតិ និងកម្មវិធីអភិវឌ្ឍពាក់ព័ន្ធដទៃទៀត។ ទិន្នន័យអង្កេតនេះនឹងជួយឆ្លុះបញ្ចាំងគាំទ្រ អំពីគោលដៅអភិវឌ្ឍន៍ប្រកបដោយចីរភាពឆ្នាំ២០៣០ ដំណើរឆ្ពោះទៅសម្រេចបានទិសដៅអភិវឌ្ឍន៍ក្នុងវិស័យកសិកម្ម ដែលផ្តោតលើគោលដៅសំខាន់គឺ៖

- គោលដៅទី១៖ ការបញ្ចប់ភាពក្រីក្រគ្រប់ទម្រង់នៅគ្រប់ទីកន្លែង។
- គោលដៅទី២៖ ការបញ្ចប់ភាពអត់ឈ្នាន សម្រេចបានសន្តិសុខស្បៀង ធ្វើឱ្យប្រសើរឡើងស្ថានភាពអាហារ រូបត្ថម្ភ និងលើកកម្ពស់វិស័យកសិកម្មប្រកបដោយចីរភាព។
- គោលដៅទី៥៖ សម្រេចឱ្យបានសមភាពយេនឌ័រ និងការពង្រឹងភាពអង់អាចរបស់ស្ត្រីនិងកុមារីគ្រប់រូប។
- គោលដៅទី៦៖ ធានាឱ្យមានទឹកស្អាតនិងអនាម័យ និងការគ្រប់គ្រងទឹក និងអនាម័យប្រកបដោយចីរភាព សម្រាប់ប្រជាជនគ្រប់រូប។

ខ្ញុំសូមថ្លែងអំណរគុណចំពោះ រាជរដ្ឋាភិបាលកម្ពុជា ក្រសួងសេដ្ឋកិច្ច និងហិរញ្ញវត្ថុ ក្រសួងកសិកម្ម រុក្ខាប្រមាញ់ និងនេសាទ វិទ្យាស្ថានជាតិស្ថិតិ និងដៃគូអភិវឌ្ឍន៍អង្គការស្បៀង និងកសិកម្ម (FAO) មូលនិធិមីលីនដាបៀលហ្គេត (The Bill and Melinda Gates Foundation) និងទីភ្នាក់ងារសហប្រតិបត្តិការអន្តរជាតិសហរដ្ឋអាមេរិកសម្រាប់អភិវឌ្ឍន៍ (USAID) ដែលបានគាំទ្រផ្នែកបច្ចេកទេស និងថវិកា សម្រាប់ដំណើរការអង្កេតចន្លោះជំរឿនកសិកម្មកម្ពុជាឆ្នាំ២០១៩ ឱ្យ សម្រេចបានជោគជ័យប្រកបដោយគុណភាពប្រសិទ្ធភាព និងទានពេលវេលា សម្រាប់តម្រូវការចាំបាច់របស់អ្នកប្រើប្រាស់ ដែលកើនឡើងជាលំដាប់។

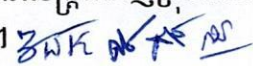
ទីបញ្ចប់ ខ្ញុំសូមកោតសរសើរដល់ឯកឧត្តម **និល ម៉ិះ** រដ្ឋលេខាធិការប្រចាំការ ឯកឧត្តម **ហោ ជារិទ្ធ** រដ្ឋលេខាធិការ លោកជំទាវ **ហង់ លីណា** ប្រតិភូរាជរដ្ឋាភិបាលកម្ពុជា ទទួលបន្ទុកអគ្គនាយកវិទ្យាស្ថានជាតិស្ថិតិ សមាជិក សមាជិកា នៃគណៈកម្មការបច្ចេកទេសអង្កេតចន្លោះជំរឿនកសិកម្មកម្ពុជាឆ្នាំ២០១៩ និងមន្ត្រីជំនាញក្រុមការងារបច្ចេកទេស ទាំងអស់ ចំពោះខិតខំដឹកនាំធ្វើសកម្មភាពអង្កេត និងវិភាគរបាយការណ៍លទ្ធផលនេះ។ 

ទេសរដ្ឋមន្ត្រី រដ្ឋមន្ត្រីក្រសួងផែនការ



ភ្នំពេញ កម្ពុជា
ខែតុលា ឆ្នាំ២០២០

កិត្តិសេដ្ឋាបណ្ឌិត **នាយ ថន**

អារម្ភកថា

វិទ្យាស្ថានជាតិស្ថិតិ នៃក្រសួងផែនការ សូមបង្ហាញអំពីរបាយការណ៍វិភាគលទ្ធផលចុងក្រោយ នៃទិន្នន័យអង្កេត ចន្លោះជំរឿនកសិកម្មកម្ពុជាឆ្នាំ២០១៩ ដែលបានពីការធ្វើសម្ភាសន៍គ្រួសារកសិកម្មសំណាកគំរូចំនួន ១៥ ៩៩៤ គ្រួសារ នៅតាមរាជធានី-ខេត្តទាំង២៥ ស្ថិតក្នុងដែនដីនៃព្រះរាជាណាចក្រកម្ពុជា ក្រោមភារកិច្ចសហប្រតិបត្តិការ ជាមួយសមាជិក ក្រសួងកសិកម្ម រុក្ខាប្រមាញ់ និងនេសាទ អង្គការស្បៀង និងកសិកម្ម (FAO) នៃអង្គការសហប្រជាជាតិ និងវិទ្យាស្ថានជាតិ ស្ថិតិ នៃក្រសួងផែនការ ដែលមានគាំទ្រផ្នែកហិរញ្ញវត្ថុ និងបច្ចេកទេសពីរាជរដ្ឋាភិបាលកម្ពុជា និងដៃគូអភិវឌ្ឍន៍អង្គការ FAO មូលនិធិមីលីនដាបៀលហ្គេត (The Bill and Melinda Gates Foundation) និងទិភ្នាក់ងារសហប្រតិបត្តិការអន្តរ ជាតិសហរដ្ឋអាមេរិកសម្រាប់អភិវឌ្ឍន៍(USAID)។

ការងារអង្កេតចន្លោះជំរឿនកសិកម្មកម្ពុជាឆ្នាំ២០១៩ គឺត្រូវបានអនុវត្តដោយអនុលោមតាមកិច្ចព្រមព្រៀងរវាង ក្រសួងផែនការ និងអង្គការស្បៀង និងកសិកម្ម (FAO) ប្រចាំកម្ពុជានៅថ្ងៃទី១៨ ខែកញ្ញា ឆ្នាំ២០១៨ ។ អង្កេតចន្លោះ ជំរឿនកសិកម្មកម្ពុជាឆ្នាំ២០១៩ ត្រូវបានធ្វើជាលើកដំបូងមានលក្ខណៈទ្រង់ទ្រាយធំ ដោយប្រើប្រាស់កុំព្យូទ័រតាប្លិក (Tablet) តាមកម្មវិធីអង្កេតស្រាវជ្រាវ (Survey Solution) សម្រាប់សម្ភាសន៍កត់ត្រាទិន្នន័យ បន្ទាប់ពីជំរឿនកសិកម្មនៅ ព្រះរាជាណាចក្រកម្ពុជាត្រូវបានធ្វើលើកទីមួយនៅឆ្នាំ២០១៣។

ទិន្នន័យអង្កេតសហគ្រាសកសិកម្មខ្នាតធំ ក៏ត្រូវបានបញ្ចូលនៅក្នុងរបាយការណ៍លទ្ធផលវិភាគទិន្នន័យ ចុង ក្រោយនេះ ។ របាយការណ៍លទ្ធផលវិភាគនេះ បង្ហាញទិន្នន័យអំពីចំនួនគ្រួសារកាន់កាប់កសិកម្ម ចំនួនអ្នកចូលរួមការងារ ចំនួនអ្នកចូលរួមក្នុងវិស័យកសិកម្ម និងស្ថានភាពសំខាន់ៗនៃសកម្មភាពផ្នែកផលិតកម្មដំណាំ ការចិញ្ចឹមសត្វ និង/ឬ បសុបក្សី វារីវប្បកម្ម និងនេសាទ និងគ្រួសារកសិកម្មចូលរួមក្នុងសកម្មភាពសេដ្ឋកិច្ច ក្នុងគោលបំណងដើម្បីធ្វើ បច្ចុប្បន្នភាពប្រចាំឆ្នាំអំពីទិន្នន័យជំរឿនគោល សម្រាប់ចងក្រងស្ថិតិកសិកម្ម ឆ្លើយតបទៅនឹងតម្រូវការប្រើប្រាស់របស់អ្នក ធ្វើគោលនយោបាយអភិវឌ្ឍន៍កសិកម្ម បរិស្ថាន សង្គម និងសុចនាគរគោលដៅអភិវឌ្ឍន៍ប្រកបដោយចីរភាពឆ្នាំ២០៣០ របស់រាជរដ្ឋាភិបាលកម្ពុជា អង្គការសហគមន៍ជាតិ និងអន្តរជាតិអ្នកសិក្សាស្រាវជ្រាវ និងអ្នកពាក់ព័ន្ធនៃទៀត។

សូមថ្លែងអំណរគុណជាអនេកដល់ក្រសួង ស្ថាប័ន និងអង្គការនានា សមាជិក សមាជិកានៃគណៈកម្មការ បច្ចេកទេសអង្កេតចន្លោះជំរឿនកសិកម្មកម្ពុជាឆ្នាំ២០១៩ និងការអង្កេតកសិកម្មប្រចាំឆ្នាំ និងក្រុមការងារ បច្ចេកទេស អង្កេតចន្លោះជំរឿនកសិកម្មកម្ពុជាឆ្នាំ២០១៩ ព្រមទាំងលោក លោកស្រីជំនាញការអង្គការស្បៀង និងកសិកម្ម និងមន្ត្រី ទាំងអស់ ដែលបានចូលរួមអនុវត្តការងារប្រមូល ចងក្រង និងវិភាគទិន្នន័យស្ថិតិនៃ របាយការណ៍លទ្ធផលឱ្យសម្រេច បានជោគជ័យ ប្រកបដោយគុណភាព និងប្រសិទ្ធភាពខ្ពស់។

នាងខ្ញុំសូមផ្តល់អនុសាសន៍ថា របាយការណ៍នេះនឹងក្លាយជាធាតុចូលដ៏សំខាន់ ក្នុងការរៀបចំកម្មវិធីគោល នយោបាយអភិវឌ្ឍន៍លើវិស័យកសិកម្មឱ្យកាន់តែមានគុណភាព ប្រសិទ្ធភាព និងស័ក្តិសិទ្ធភាព។ របាយការណ៍នេះ ត្រូវបាន បើកចំហរសម្រាប់ពិភាក្សា ព្រមទាំងទទួលនូវរាល់មតិយោបល់ ឬអនុសាសន៍ សម្រាប់ការកែលម្អអភិវឌ្ឍន៍របាយការណ៍ លទ្ធផលវិភាគទិន្នន័យឱ្យកាន់តែល្អថែមទៀតនាពេលអនាគត។

**ប្រតិភូរាជរដ្ឋាភិបាលទទួលបន្ទុក
អគ្គនាយកវិទ្យាស្ថានជាតិស្ថិតិ**

ហង់ លីណា

ភ្នំពេញ កម្ពុជា
ខែតុលា ឆ្នាំ២០២០

សូចនាករសង្ខេបសំខាន់ៗ

CIAS ២០១៩ ប្រើប្រាស់កម្រងសំណួរចំនួនពីរ។ កម្រងសំណួរទីមួយ គឺជាទម្រង់ពិនិត្យដែលត្រូវបានប្រើប្រាស់ដើម្បីញែករវាងគ្រួសារកសិកម្មចេញពីគ្រួសារមិនមែនកសិកម្ម។ គ្រួសារសរុបចំនួន ១០១ ៣៨៣ គ្រួសារត្រូវបានពិនិត្យដើម្បីស្វែងយល់អំពីសកម្មភាពកសិកម្ម។ ទិន្នន័យបានមកពីទម្រង់ការពិនិត្យនេះត្រូវបានចងក្រង ហើយការជ្រើសរើសសំណាកគ្រួសារត្រូវបានធ្វើឡើង។ ក្នុងចំណោមគ្រួសារចំនួន ៧២ ៦០៣ គ្រួសារដែលបានរាយការណ៍អំពីសកម្មភាពកសិកម្ម សំណាកចំនួន ១៥ ៩៩៤ គ្រួសារត្រូវបានជ្រើសរើស។ បន្ទាប់ពីនោះ កម្រងសំណួរចម្បង សម្រាប់ការសិក្សាអង្កេតត្រូវបានយកមកប្រើប្រាស់ដើម្បីប្រមូលទិន្នន័យពីសំណាកគ្រួសារកសិកម្ម។ កម្រងសំណួរដដែលនេះក៏ត្រូវបានប្រើប្រាស់ដើម្បីប្រមូលទិន្នន័យពីគ្រួសារមិនមែនកសិកម្ម ឬអ្នកកាន់កាប់ផ្នែកយុត្តាធិការ ការកាន់កាប់ផ្នែកកសិកម្មផងដែរ។ ទម្រង់នេះរួមមាន ៩ ផ្នែកសំខាន់ៗ៖

១. ការពិនិត្យរបៀបភេទសកម្មភាពកសិកម្មផ្សេងៗ
២. ព័ត៌មានស្តីពីការកាន់កាប់ និងអ្នកកាន់កាប់
៣. សកម្មភាពផលិតកម្មដំណាំ
 - រួមទាំងផ្ទៃដីដាំដុះដំណាំ និងប្រមូលផល បរិមាណដែលផលិតបាន សមាមាត្រនៃផលិតកម្មដែលត្រូវបានលក់ ឬសម្រាប់ប្រើប្រាស់ក្នុងផ្ទះ ការប្រើប្រាស់ដី ប្រព័ន្ធស្រោចស្រព ថ្នាំសម្លាប់សត្វល្អិត ការប្រើប្រាស់គ្រាប់ពូជដែលមិនមានការបញ្ជាក់ ឬគ្រាប់ពូជទំនើប។ល។
៤. សកម្មភាពទាក់ទងនឹងបសុសត្វ បសុបក្សី និងសត្វល្អិត
 - រួមទាំងចំនួននៃការកាន់កាប់លើសត្វដែលបានចិញ្ចឹមក្នុងរយៈពេល ១២ខែកន្លងមក ចំនួនសត្វដែលមានវត្តមាននៅក្នុងទីកន្លែងកាន់កាប់ សកម្មភាពសត្វឃាត។ល។
៥. សកម្មភាពវារីវប្បកម្ម និងការនេសាទ
 - រួមទាំងចំនួនការកាន់កាប់ដែលចូលរួមពាក់ព័ន្ធក្នុងសកម្មភាពទាំងអស់នេះ ពូជវារីវប្បកម្មដែលត្រូវបានចិញ្ចឹម ទិន្នផលដែលបានទទួលពីសកម្មភាពនេសាទត្រី។ល។
៦. សេដ្ឋកិច្ចក្នុងរយៈពេល ១២ ខែចុងក្រោយ
 - រួមទាំងសកម្មភាពរកចំណូលបន្ថែម ការប៉ះទង្គិចធ្ងន់ធ្ងរដែលបានជួបប្រទះពីសំណាក់គ្រួសារ។ល។
៧. គ្រួសាររបស់អ្នកកាន់កាប់ និងសហអ្នកកាន់កាប់
 - រួមទាំងទិន្នន័យប្រជាសាស្ត្រ កម្រិតការអប់រំ ។ល។ របស់សមាជិកគ្រួសារ
៨. ពលកម្មដែលត្រូវបានប្រើប្រាស់ ដោយគ្រួសារ
 - រួមទាំងពលកម្មក្នុងគ្រួសារ និងពលកម្មពីខាងក្រៅ ព្រមទាំងកម្មករម្តងម្កាល ដោយចែកទៅតាមយេនឌ័រ ។ល។
៩. លំនៅឋាន និងទ្រព្យសម្បត្តិរបស់គ្រួសារ
 - រួមទាំងប្រភេទវត្ថុធាតុដើមដើម្បីសង់លំនៅឋាន វត្តមាននៃគណនេយ្យធនាគារ។ល។
 - ការប៉ាន់ប្រមាណសំខាន់ៗបានមកពី CIAS២០១៩ត្រូវបានបង្ហាញដូចខាងក្រោមសម្រាប់ប្រទេសទាំងមូល។

សូចនាករសំខាន់ៗ៖ ការកាន់កាប់កសិកម្មតាមគ្រួសារ	
ចំនួនគ្រួសារកាន់កាប់កសិកម្ម	១ ៧២៦ ៣៣៧
ភាគរយនៃការកាន់កាប់កសិកម្មតាមគ្រួសារ ក្នុងគោលបំណងធ្វើកសិកម្ម៖	
• សម្រាប់ការប្រើប្រាស់ក្នុងគ្រួសារ	៦១,១%
• សម្រាប់លក់	៣៨,៩%
សកម្មភាពផលិតកម្មដំណាំ	
ចំនួនគ្រួសារដាំដុះដំណាំ	១ ៥១៦ ៩៦៧
ភាគរយនៃគ្រួសារដាំដុះដំណាំ	៨៧,៩%
សកម្មភាពចិញ្ចឹមសត្វ និង/ឬបសុបក្សី	
ចំនួនគ្រួសារចិញ្ចឹមសត្វ និង/ឬបសុបក្សី នៅក្នុងអំឡុងពេល១២ខែកន្លងមក	១ ៣០០ ៧២៥
ភាគរយនៃគ្រួសារកសិកម្មបានចិញ្ចឹមសត្វ និង/ឬ បសុបក្សី នៅក្នុងអំឡុងពេល ១២ខែកន្លងមក	៧៥,៣%
សកម្មភាពវារីវប្បកម្ម និងនេសាទ	
ចំនួនគ្រួសារបានចូលរួមក្នុងសកម្មភាពវារីវប្បកម្ម និង/ឬនេសាទ	២៦៨ ២៧៧
ភាគរយនៃគ្រួសារចូលរួមក្នុងសកម្មភាពវារីវប្បកម្ម និង/ឬនេសាទ	១៥,៥%
ក្នុងចំណោមគ្រួសារប្រកបរបរវារីវប្បកម្ម និង/ឬនេសាទ	
ភាគរយនៃគ្រួសារបានចូលរួមក្នុងសកម្មភាពតែវារីវប្បកម្ម និង/ឬនេសាទ	១២,៦%
ភាគរយនៃគ្រួសារដែលបានចូលរួមក្នុងសកម្មភាពតែនេសាទ និង/ឬវារីវប្បកម្ម	៨០,៨%
ភាគរយនៃគ្រួសារដែលចូលរួមក្នុងវារីវប្បកម្មនិងនេសាទ ពីចំនួនគ្រួសារសរុបធ្វើវារីវប្បកម្ម និង/ឬនេសាទ	៦,៦%

ពាក្យសរសេរកាត់

CIAS	អង្កេតចន្លោះជំរឿនកសិកម្មកម្ពុជា
CSES	អង្កេតសេដ្ឋកិច្ចសង្គមកិច្ចកម្ពុជា
FAO	អង្គការស្បៀង និងកសិកម្ម
GDP	ផលិតផលក្នុងស្រុកសរុប
MAFF	ក្រសួងកសិកម្ម រុក្ខាប្រមាញ់ និងនេសាទ
MOP	ក្រសួងផែនការ
NIS	វិទ្យាស្ថានជាតិស្ថិតិ
PPS	ប្រូបាប៊ីលីតេសមាមាត្រទៅនឹងទំហំ
RGC	រាជរដ្ឋាភិបាលកម្ពុជា
TC	គណៈកម្មាធិការបច្ចេកទេស
USAID	ទីភ្នាក់ងារសហរដ្ឋអាមេរិកសម្រាប់ការអភិវឌ្ឍអន្តរជាតិ

ជំពូកទី ១ ៖ ទំហំ វិសាលភាព និងការជ្រើសរើសសំណាកគំរូ

ការអង្កេតចន្លោះជំរឿនកសិកម្មនៅព្រះរាជាណាចក្រកម្ពុជា (CIAS2019) ដែលបានធ្វើឡើងក្នុងឆ្នាំ២០១៩ គឺជាការអនុវត្តនូវប្រព័ន្ធស្ថិតិយ៉ាងទូលំទូលាយក្នុងការសម្ភាសន៍កត់ត្រា និងចងក្រងព័ត៌មានស្តីពី ការដាំដុះដំណាំ ការចិញ្ចឹមសត្វ បសុបក្សី វារីវប្បកម្ម និងនេសាទ។ លទ្ធផលទិន្នន័យអង្កេតចន្លោះជំរឿនកសិកម្មកម្ពុជា នឹងត្រូវបានប្រើសម្រាប់ការរៀបចំផែនការយុទ្ធសាស្ត្រអភិវឌ្ឍន៍សេដ្ឋកិច្ច គោលនយោបាយ និងកម្មវិធីអភិវឌ្ឍ កែលម្អលើវិស័យកសិកម្ម និងផលផលនៅក្នុងព្រះរាជាណាចក្រកម្ពុជា។ ការអង្កេតចន្លោះជំរឿនកសិកម្មកម្ពុជាឆ្នាំ២០១៩ ត្រូវបានធ្វើជាលើកដំបូងដោយប្រើបច្ចេកវិទ្យាទំនើបម៉ាស៊ីនចេប្លេត (Tablets) សម្រាប់ធ្វើសម្ភាសន៍កត់ត្រាទិន្នន័យ បន្ទាប់ពីជំរឿនកសិកម្មនៅព្រះរាជាណាចក្រកម្ពុជាត្រូវបានធ្វើឡើងលើកទីមួយនៅឆ្នាំ២០១៣។

វិទ្យាស្ថានជាតិស្ថិតិ (NIS) នៃក្រសួងផែនការ បានសហការជាមួយក្រសួងកសិកម្ម រុក្ខាប្រមាញ់ និងនេសាទ ដែលជាគ្រួសារសាមីមានភារៈកិច្ចទទួលខុសត្រូវលើការអភិវឌ្ឍវិស័យកសិកម្ម ដែលបានអនុញ្ញាតដោយរាជរដ្ឋាភិបាលកម្ពុជា។ ទន្ទឹមនេះ វិទ្យាស្ថានជាតិស្ថិតិ នៃក្រសួងផែនការ មានតួនាទី ភារៈកិច្ចក្នុងការធ្វើអង្កេត ចងក្រង វិភាគរបាយការណ៍លទ្ធផលទិន្នន័យអង្កេតកសិកម្ម រីឯក្រសួងកសិកម្ម រុក្ខាប្រមាញ់ និងនេសាទ គឺជាអ្នកប្រើប្រាស់ទិន្នន័យដែលបានមកពីការអង្កេតចន្លោះជំរឿនកសិកម្មកម្ពុជាឆ្នាំ២០១៩ ។

គោលបំណង

គោលបំណងចម្បងរបស់ការអង្កេតចន្លោះជំរឿនកសិកម្មកម្ពុជាឆ្នាំ២០១៩ គឺដើម្បីផ្តល់ទិន្នន័យលម្អិតស្តីពីស្ថានភាពកសិកម្មនាពេលបច្ចុប្បន្នក្នុងព្រះរាជាណាចក្រកម្ពុជា ដែលអាចឲ្យអ្នកធ្វើគោលនយោបាយអាចយកទៅប្រើប្រាស់ដើម្បីធ្វើផែនការអភិវឌ្ឍន៍វិស័យកសិកម្ម។ លើសពីនេះទៀត ទិន្នន័យនៃការអង្កេតចន្លោះជំរឿនកសិកម្មកម្ពុជាឆ្នាំ២០១៩នេះនឹងមានសារៈប្រយោជន៍នៅក្នុង៖

- ១. ការផ្តល់ក្របខណ្ឌសំណាកគំរូបច្ចុប្បន្នភាពក្នុងការអនុវត្តការសិក្សាអង្កេតកសិកម្មផ្សេងទៀត
- ២. ផ្តល់ទិន្នន័យនៅកម្រិតជាតិ និងកម្រិតតំបន់ ដោយមានទិន្នន័យមួយចំនួនមាននៅកម្រិតខេត្ត
- ៣. ផ្តល់ទិន្នន័យស្តីពីរចនាសម្ព័ន្ធបច្ចុប្បន្ននៃការកាន់កាប់កសិកម្មក្នុងប្រទេសកម្ពុជា រួមមាន ការដាំដំណាំ ការចិញ្ចឹមសត្វ បសុបក្សី សត្វល្អិត សកម្មភាពវារីវប្បកម្ម និងការនេសាទ។

ការផ្សព្វផ្សាយទិន្នន័យនៃការអង្កេតចន្លោះជំរឿនកសិកម្មឆ្នាំ២០១៩ នឹងត្រូវបានធ្វើឡើងយ៉ាងលម្អិតលើព័ត៌មានដែលមានក្នុងកម្រងសំណួរនោះ ដោយមានភាពទូលំទូលាយ នៅក្នុងគេហទំព័ររបស់វិទ្យាស្ថានជាតិស្ថិតិ (<https://www.nis.gov.kh>)។ របាយការណ៍ និងទិន្នន័យទាំងអស់នេះនឹងបង្កើតឱ្យមានសក្តានុពលសម្រាប់ការវិភាគ អ្នកធ្វើការសិក្សាស្រាវជ្រាវទៅតាមតាមតម្រូវការ។

វិធីសាស្ត្រ

វិធីសាស្ត្រយ៉ាងទូលំទូលាយត្រូវបានធ្វើឡើងសម្រាប់ការអង្កេតចន្លោះជំរឿនកសិកម្មឆ្នាំ២០១៩ ហើយការជ្រើសរើសសំណាកគំរូត្រូវបានធ្វើឡើងតាមវិធីសាស្ត្របែបបច្ចេកទេសស្ថិតិដែលមានលក្ខណៈតំណាងនៅក្នុងមណ្ឌលអង្កេត (EA) នៅទូទាំងប្រទេសកម្ពុជា ដែលចេញពីបញ្ជីដើមបានមកពីការធ្វើជំរឿនកសិកម្មកម្ពុជាលើកទី១ នៅឆ្នាំ ២០១៣។ គ្រួសារក្នុងមណ្ឌលអង្កេត EAs នឹងត្រូវបានធ្វើការចុះបញ្ជីដើម្បីពិនិត្យរកថាតើមានសកម្មភាពកសិកម្មដែរឬទេ។ តាមរយៈការប្រើប្រាស់កម្រងសំណួរចុះបញ្ជីគ្រួសារនេះព័ត៌មានមូលដ្ឋានគ្រួសារកសិកម្មត្រូវបានចាត់ថ្នាក់ និងជ្រើសរើសជាសំណាកសម្រាប់ការប្រមូលទិន្នន័យលម្អិតបន្ថែម។ ដោយឡែកមានការខិតខំប្រឹងប្រែងប្រមូលបញ្ជីសហគ្រាសកសិកម្មខ្នាតធំ (ការកាន់កាប់កសិកម្មមិនមែនគ្រួសារ) ផងដែរ ក្នុងនោះបញ្ជីឈ្មោះការកាន់កាប់កសិកម្មមិនមែនគ្រួសារមួយផ្នែកបានមកពីក្រសួងកសិកម្មរុក្ខាប្រមាញ់ និងនេសាទ មួយផ្នែកបានមកពីអគ្គលេខាធិការក្រុមប្រឹក្សាអភិវឌ្ឍន៍កម្ពុជា និងមួយផ្នែកទៀតបានមកពីការធ្វើជំរឿនកសិកម្មកម្ពុជាឆ្នាំ២០១៣។ ក្រោយពីការប្រមូលទិន្នន័យលើការកាន់កាប់កសិកម្មមិនមែនគ្រួសារនេះត្រូវបានបញ្ចប់យើងឃើញថា ការទទួលបានទិន្នន័យពេញលេញគឺមានចំនួនតិចតួចប៉ុណ្ណោះ។

ការប្រមូលទិន្នន័យនៅមូលដ្ឋានត្រូវបានធ្វើឡើងដោយមន្ត្រីសម្ភាសន៍ ព្រមជាមួយនឹងមានការមើលខុសត្រូវពីមន្ត្រីត្រួតពិនិត្យទិន្នន័យ និងមន្ត្រីត្រួតពិនិត្យនៅមណ្ឌលសម្ភាសន៍ ត្រូវបានធ្វើឡើងនៅគ្រប់រាជធានីខេត្តទាំងអស់នៅទូទាំងប្រទេស បន្ទាប់ពីទទួលបានការបណ្តុះបណ្តាលយ៉ាងលម្អិតសម្រាប់ការអនុវត្តកិច្ចការនេះ។ មន្ត្រីសម្ភាសន៍ត្រូវបានជ្រើសរើសចេញពីមន្ត្រីរបស់មន្ទីរផែនការ និងមន្ត្រីមន្ទីរកសិកម្មរុក្ខាប្រមាញ់ និងនេសាទ ខេត្តដែលខ្លួនទទួលខុសត្រូវ។ ចំណែកឯ មន្ត្រីត្រួតពិនិត្យទិន្នន័យ និងមន្ត្រីត្រួតពិនិត្យនៅមណ្ឌលសម្ភាសន៍ទាំងអស់គឺជាបុគ្គលិកបច្ចុប្បន្នរបស់វិទ្យាស្ថានជាតិស្ថិតិ (NIS) នៃក្រសួងផែនការ ឬក្រសួងកសិកម្មរុក្ខាប្រមាញ់ និងនេសាទនៅថ្នាក់ជាតិ។ កិច្ចសហប្រតិបត្តិការរវាងក្រសួងក្រសួងផែនការ និងក្រសួងកសិកម្មរុក្ខាប្រមាញ់មានភាពល្អប្រសើរ និងមានភាពស៊ីសង្វាក់គ្នាក្នុងការអនុវត្តគម្រោងអង្កេតចន្លោះជំរឿនកសិកម្មកម្ពុជាឆ្នាំ២០១៩ ចាប់តាំងពីការចាប់ផ្តើមធ្វើផែនការការងារ ការផលិតតារាងសំណួរ ការប្រមូលទិន្នន័យ និងការវិភាគទិន្នន័យរហូតដល់បញ្ចប់។

ការប្រមូលទិន្នន័យសម្រាប់ការអង្កេតនេះ ត្រូវបានធ្វើឡើងតាមរយៈទម្រង់ការសម្ភាសន៍ជា លក្ខណៈបុគ្គល ដោយមានការជួយជ្រោមជ្រែងពីកុំព្យូទ័រ (CAPI) គឺការប្រើប្រាស់ម៉ាស៊ីនថេប្លេត Tablet នៅក្នុងការប្រមូលទិន្នន័យ នេះជាលើកទីមួយសម្រាប់វិទ្យាស្ថានជាតិស្ថិតិដែលបានធ្វើអង្កេតចន្លោះជំរឿនដោយប្រើប្រាស់ម៉ាស៊ីនថេប្លេតនេះ។ ទាំងការចុះបញ្ជីគ្រួសារ និងសម្ភាសន៍កម្រងសំណួរគោលត្រូវបានបង្កើតឡើងនៅក្នុងកម្មវិធី Survey Solutions របស់ធនាគារពិភពលោក។ ការប្រើប្រាស់ CAPI សម្រាប់ការប្រមូលទិន្នន័យបានផ្តល់អត្ថប្រយោជន៍ជាច្រើន រួមមាន៖ ការកាត់បន្ថយថវិកាចំណាយលើការព្រិនឯកសារ ការលុបបំបាត់ការបញ្ចូលទិន្នន័យ កាត់បន្ថយពេលវេលា ធ្វើឱ្យមានគុណភាពទិន្នន័យ និងការវិភាគទិន្នន័យបានឆាប់រហ័សកាន់តែប្រសើរឡើង។

វិសាលភាពការអង្កេត

ការអង្កេតចន្លោះជំរឿនកសិកម្មកម្ពុជាឆ្នាំ២០១៩ បានប្រើប្រាស់ទម្រង់កម្រងសំណួរចំនួនតែពីរទម្រង់ ប៉ុណ្ណោះដើម្បីកិច្ចខិតខំក្នុងការប្រមូលទិន្នន័យ។ កម្រងសំណួរទាំងពីរទម្រង់គឺមាននៅក្នុងឯកសារភ្ជាប់ទី ២ នៃ របាយការណ៍នេះ។ ទម្រង់កម្រងសំណួរទីមួយ គឺជាទម្រង់ការចុះបញ្ជីគ្រួសារ ដែលត្រូវបានប្រើប្រាស់ ដើម្បី ប្រមូលព័ត៌មានកសិកម្មកម្រិតមូលដ្ឋានសម្រាប់គ្រប់គ្រួសារទាំងអស់នៅក្នុងមណ្ឌលអង្កេត EAs ដែលត្រូវបាន ជ្រើសរើសជាសំណាកគំរូ។ ទម្រង់នេះប្រមូលព័ត៌មានស្តីពីទីតាំងភូមិសាស្ត្រ និងការចូលរួមរបស់គ្រួសារក្នុង សកម្មភាពកសិកម្ម រួមទាំងការដាំដុះដំណាំ ការចិញ្ចឹមសត្វ ឬបសុបក្សី សកម្មភាពវារីវប្បកម្ម និងការនេសាទ។ ទម្រង់នេះត្រូវបានប្រើប្រាស់ដើម្បីកំណត់អត្តសញ្ញាណគ្រួសារដែលមានលក្ខណៈសម្បត្តិគ្រប់គ្រាន់ ក្នុងការចូល រួមឆ្លើយតបនៃការអង្កេតចន្លោះជំរឿនកសិកម្មឆ្នាំ២០១៩ បន្ទាប់ពីបានទទួលព័ត៌មានតាមរយៈ សកម្មភាពកសិកម្ម នៅតាមខ្នងផ្ទះ។

ទម្រង់កម្រងសំណួរទីពីរគឺជាកម្រងសំណួរស្នូល សម្រាប់ប្រើប្រាស់ការប្រមូលទិន្នន័យស្តីពីទិដ្ឋភាពទូទៅ ជាច្រើននៃការកាន់កាប់កសិកម្ម រួមទាំងព័ត៌មានប្រជាសាស្ត្រ ភាពជាម្ចាស់កាន់កាប់កសិកម្ម និងសហកម្មសិទ្ធិការ កាន់កាប់ព្រមទាំងសមាជិកក្នុងគ្រួសារកសិកម្មទាំងអស់ សកម្មភាពផលិតកម្មដំណាំ ការចិញ្ចឹមសត្វ ការចិញ្ចឹម បសុបក្សី សកម្មភាពចិញ្ចឹមសត្វល្អិត សកម្មភាពវារីវប្បកម្ម សកម្មភាពនេសាទ សកម្មភាពសេដ្ឋកិច្ចផ្សេងទៀតក្នុងក សិដ្ឋានក្នុងអំឡុងរយៈពេល ១២ ខែចុងក្រោយ កម្លាំងពលកម្មដែលត្រូវបានប្រើប្រាស់ដោយការកាន់កាប់កសិកម្ម និងព័ត៌មានស្តីពីលំនៅដ្ឋាន និងទ្រព្យសម្បត្តិរបស់គ្រួសារ។

ទីតាំងភូមិសាស្ត្រគ្របដណ្តប់

គ្រួសារកាន់កាប់កសិកម្មទាំងអស់នៅទូទាំងប្រទេសកម្ពុជាអាចមាន ឪកាសចូលរួមឆ្លើយតបក្នុងការ សម្ភាសន៍ពីការងារអង្កេតចន្លោះជំរឿនកសិកម្មកម្ពុជាឆ្នាំ២០១៩ នេះតាមរយៈការជ្រើសរើសជាសំណាកគំរូ ដោយចៃដន្យ លើកលែងតែគ្រួសារមានទីតាំងក្នុងខណ្ឌចំនួន ៦ ក្នុងរាជធានីភ្នំពេញ សង្កាត់នៅក្នុងក្រុងនៃខេត្ត ព្រះសីហនុ និងសង្កាត់នៅក្នុងក្រុងនៃខេត្តសៀមរាបដែលត្រូវបានស្គាល់ច្បាស់ថាជាតំបន់ទីប្រជុំជន។ ទំហំ សំណាកគំរូសរុបចំនួន ១៣៥០ មណ្ឌលអង្កេត EAs ត្រូវបានជ្រើសរើសសម្រាប់ការសិក្សាអង្កេត ដោយក្នុង នោះសំណាកត្រូវបានជ្រើសរើសសម្រាប់ខេត្តនីមួយៗក្នុងប្រទេសកម្ពុជា រួមទាំងផ្នែកខ្លះក្នុងរាជធានីភ្នំពេញផង ដែរ។ គ្រួសារសរុបចំនួន ១០១ ៣៨៣ គ្រួសារត្រូវបានទំនាក់ទំនងសាកសួរក្នុងដំណើរការចុះបញ្ជីគ្រួសារដែល បានជ្រើសរើសជាបឋម និងដើម្បីកំណត់អំពីសកម្មភាពផ្នែកកសិកម្ម។ សំណាក ចំនួន ១៥ ៩៩៤ គ្រួសារកាន់ កាប់កសិកម្មត្រូវបានជ្រើសរើសសម្រាប់ការសម្ភាសន៍ ដោយប្រើប្រាស់តារាងសំណួរស្នូលនៃការអង្កេតនេះ។

បន្ថែមលើកិច្ចខិតខំក្នុងការប្រមូលទិន្នន័យលើគ្រួសារកសិកម្ម យើងក៏បានប្រមូលទិន្នន័យដាច់ដោយ ឡែកមួយទៀតដោយផ្ដោតលើសហគ្រាសកសិកម្មខ្នាតធំៗដែលប្រតិបត្តិការដោយ ក្រុមហ៊ុន សហគមន៍ កសិកម្ម រដ្ឋាភិបាល និងស្ថាប័នឯកជនដែលយើងហៅថា “ ការកាន់កាប់កសិកម្មមិនមែនជាគ្រួសារ ” គឺបាន ប្រមូលទិន្នន័យពីវិស័យមិនមែនគ្រួសារនេះចំនួន ១៨៦ គ្រឹះស្ថាន។

រយៈពេលការអង្កេត និងកាលបរិច្ឆេទយោង

ការអង្កេតចន្លោះជំរឿនកសិកម្មឆ្នាំ២០១៩ត្រូវបានធ្វើឡើងជាបីដំណាក់កាល៖ ដំណាក់កាលទី១ គឺការចុះបញ្ជីគ្រួសារដើម្បីបង្កើតបញ្ជីគ្រួសារកាន់កាប់កសិកម្មទាំងអស់ក្នុងសំណាកគំរូ ដែលត្រូវបានជ្រើសរើសចំនួន ១៣៥០ មណ្ឌលអង្កេត ត្រូវបានធ្វើឡើងចាប់ពីថ្ងៃទី ២៤ ដល់ថ្ងៃទី ៣០ ខែមិថុនា ឆ្នាំ២០១៩។ ដំណាក់កាលទីពីរ គឺ ការប្រតិបត្តិការណ៍សម្ភាសន៍លម្អិតលើគ្រួសារកាន់កាប់កសិកម្មបានធ្វើឡើងក្នុងអំឡុងរយៈពេលចាប់ពីថ្ងៃទី ៨ ដល់ថ្ងៃទី ២៣ ខែកក្កដា ឆ្នាំ ២០១៩ ។ ដំណាក់កាលទីបី គឺជាដំណាក់កាលចុងក្រោយនៃការប្រមូលទិន្នន័យគឺ ផ្ដោតលើសហគ្រាសកសិកម្មខ្នាតធំ (ការកាន់កាប់កសិកម្មមិនជាគ្រួសារ) ធ្វើឡើងចាប់ពីថ្ងៃទី ២៤ ខែ តុលា ដល់ ថ្ងៃទី ០៨ ខែ វិច្ឆិកា ឆ្នាំ២០១៩ ។

រយៈពេល១២ខែកន្លងមកត្រូវបានកណត់យកពី ថ្ងៃទី ០១ ខែកក្កដា ឆ្នាំ២០១៨ ដល់ថ្ងៃទី ៣០ ខែ មិថុនា ឆ្នាំ២០១៩ គឺជាកាលបរិច្ឆេទយោងនៃការសម្ភាសន៍ ត្រូវបានប្រើប្រាស់ជាអំឡុងពេលស្ថិតក្រោមការសិក្សាពិនិត្យសម្រាប់កិច្ចខិតខំក្នុងការប្រមូលទិន្នន័យ។ ទោះយ៉ាងនេះក៏ដោយកាលបរិច្ឆេទយោងនេះក៏ត្រូវបានប្រើសម្រាប់សំណួរតាមសកម្មភាពកសិកម្មលម្អិតមួយចំនួនទៅតាមការចង់បាននៃសំណួរ ប៉ុន្តែក៏មានសំណួរខ្លះត្រូវបានកំណត់រយៈពេលយោងក្នុងថ្ងៃសម្ភាសន៍ផងដែរ គឺបានបញ្ជាក់ក្នុងសំណួរដាច់ដោយឡែកសម្រាប់មុខទិន្នន័យតាមការចាំបាច់។ ឧទាហរណ៍៖ សម្រាប់សំណួរតាមប្រភេទបសុសត្វ បសុបក្សីមួយចំនួនគឺយើងចង់បានទិន្នន័យចំនួនបសុសត្វនៅក្នុងថ្ងៃសម្ភាសន៍ពេល គឺចំនួនសត្វដែលមានស្តុកនៅពេលបច្ចុប្បន្ននេះ។

ការងារបញ្ជីសំណាកគំរូ

បញ្ជីសំណាក (Sampling Frame) ជំរឿនកសិកម្ម ២០១៣ ដែលត្រូវបានប្រើប្រាស់ដើម្បីជ្រើសរើសសំណាកគំរូដែលមានចំនួនប្រមាណ ១៤០០០ ភូមិ និង ចំនួន ៣៥០០០ មណ្ឌលអង្កេត (EAs) ។ សម្រាប់ភូមិនីមួយៗគឺមានព័ត៌មានដូចខាងក្រោម៖ រាជធានី/ខេត្ត ក្រុង/ស្រុក ឃុំ/សង្កាត់ តំបន់ ទីប្រជុំជន/ជនបទ លេខរៀងមណ្ឌលអង្កេត EAs និងចំនួនសរុបគ្រួសារ។ គោលដៅជាសកលគឺសំដៅយកគ្រួសារទាំងឡាយណាដែលបានចូលរួមក្នុងសកម្មភាព កសិកម្មមានដូចជា៖ការដាំដុះដំណាំ ការចិញ្ចឹមបសុសត្វ បសុបក្សី វារីវប្បកម្ម និងការនេសាទ។ មានចំនួនភូមិទីជនបទតិចតួចដែលស្ថិតនៅក្នុងក្រុង/ស្រុកទីប្រជុំជនត្រូវបានដាច់ចេញគឺ៖

- ក្រុងព្រះសីហនុ ក្នុងខេត្តព្រះសីហនុ
- ក្រុងសៀមរាប ក្នុងខេត្តសៀមរាប
- ខណ្ឌចំការមន ក្នុងរាជធានីភ្នំពេញ
- ខណ្ឌដូនពេញ ក្នុងរាជធានីភ្នំពេញ
- ខណ្ឌដូនពេញ ក្នុងរាជធានីភ្នំពេញ
- ខណ្ឌលមករា ក្នុងរាជធានីភ្នំពេញ
- ខណ្ឌទួលគោក ក្នុងរាជធានីភ្នំពេញ
- ខណ្ឌឫស្សីកែវ ក្នុងរាជធានីភ្នំពេញ
- ខណ្ឌច្បារអំពៅ ក្នុងរាជធានីភ្នំពេញ

ដោយហេតុថា យើងពុំទាន់បានដឹងអំពីចំនួនគ្រួសារជនបទក្នុង EA នីមួយៗ ដើម្បីអាចគណនាចំនួន
គ្រួសារជនបទក្នុងខេត្តនីមួយៗ ផលបូកនៃគ្រួសារក្នុងភូមិដែលត្រូវបានចាត់ចំណាត់ប្រភេទជាភូមិជនបទត្រូវ
បានយកមកគណនា។ ប្រតិបត្តិការចុះបញ្ជីគ្រួសារក្នុងមណ្ឌលអង្កេត សំណាកគំរូនីមួយៗក្នុងគោលបំណង
ដើម្បីកំណត់រកគោលដៅសកល Population ពោលគឺគ្រួសារដែលបានចូលរួមក្នុងសកម្មភាពកសិកម្ម។

សម្រាប់ការសិក្សាអង្កេតនេះ មិនមានការដាក់ចំនួនកំណត់អប្បបរមាដើម្បីកំណត់អំពីការចូលរួមរបស់
គ្រួសារក្នុងសកម្មភាពកសិកម្មទេ។ ទិដ្ឋភាពនេះគឺខុសប្លែកខ្លះពីនីតិវិធីដែលត្រូវបានប្រើប្រាស់ក្នុងជំរឿន
កសិកម្មឆ្នាំ ២០១៣ ដោយក្នុងនោះគ្រួសារកសិកម្មមានលក្ខណៈសម្បត្តិអាចចូលរួមក្នុងការអង្កេត ប្រសិនបើ
គ្រួសារទាំងនោះ ដាំដុះមុខដំណាំលើផ្ទៃដីយ៉ាងតិច ០,០៣ ហិកតា និង/ឬមានបសុសត្វធំៗយ៉ាងតិច ២ និង/ឬ
បសុសត្វតូចៗយ៉ាងតិច៣ និង/ឬ បសុបក្សីចំនួន ២៥ ។ នីតិវិធីដែលត្រូវបានប្រើប្រាស់ក្នុងការអង្កេតចន្លោះ
ជំរឿនកសិកម្មឆ្នាំ២០១៩ ដែលមិនមានកំណត់អប្បបរមា ទំហំផ្ទៃដី ឬបសុសត្វ ឬបសុបក្សីឡើយ ធ្វើបែបនេះ
អនុញ្ញាតឱ្យគ្រួសារកសិកម្មខ្នាតតូចៗ អាចមានសក្តានុពលត្រូវបានជ្រើសរើសសម្រាប់ការសិក្សាអង្កេតផងដែរ
។ ទោះយ៉ាងនេះក្តី ផ្នែកលើនីតិវិធីការជ្រើសរើសសំណាកដូចមានរៀបរាប់លម្អិតខាងក្រោម គ្រួសារកសិកម្ម
ដែលមានផ្ទៃដីធំៗ ឬដែលមានចិញ្ចឹមបសុសត្វ ឬបសុបក្សីចំនួនច្រើនត្រូវបានកំណត់ អត្តសញ្ញាណ និងចូលរួម
ក្នុងចំណាត់ថ្នាក់ការធ្វើសំណាកគំរូផ្សេងៗគ្នា ដើម្បីធានាឱ្យបានថាមានការជ្រើសរើសពួកគេឱ្យចូលរួមខ្លះផងដែរ។

វិធីសាស្ត្រក្នុងការជ្រើសរើសសំណាកគំរូ

នីតិវិធីការជ្រើសរើសសំណាកគំរូដែលត្រូវបានយកមកប្រើគឺជាការជ្រើសរើសសំណាក គំរូពីរដំណាក់
កាល ដោយក្នុងនោះមានទីមួយគឺការជ្រើសរើសមណ្ឌលអង្កេត EAs ហើយទីពីរគឺការជ្រើសរើសគ្រួសារដែល
ចូលរួមក្នុងសកម្មភាពកសិកម្ម។ យើងបានសម្រេចចិត្តជ្រើសរើស មណ្ឌលអង្កេត EAs ចំនួន ១៣៥០ និង
ជ្រើសរើសការកាន់កាប់កសិកម្មចំនួន ១២គ្រួសារ សម្រាប់មណ្ឌលអង្កេត EA នីមួយៗ។ ទំហំសំណាកគំរូ
គ្រួសារកសិកម្មដែលបានគ្រោងទុកចំនួន ១៦០០០ គ្រួសារ។ មណ្ឌលអង្កេត EAs ចំនួន ១៣៥០ ត្រូវបាន
ជ្រើសរើសសម្រាប់គ្រប់បណ្តាខេត្តទៅតាមសមាមាត្រទំហំ និងចំនួនគ្រួសារតាមតំបន់ទីជនបទ។ ដោយមិន
មានភូមិជនបទនៅក្នុងរាជធានីភ្នំពេញជាហេតុនាំឱ្យមណ្ឌលអង្កេត EAs មានតែចំនួន ៥០ ប៉ុណ្ណោះ (ដែលស្មើ
នឹង ៦០ ០០០ គ្រួសារជនបទ) ដែលត្រូវបានជ្រើសរើសសម្រាប់រាជធានីភ្នំពេញតាមរូបមន្តដើម និង មណ្ឌល
អង្កេត EAs ចំនួន ១៣២០ នោះត្រូវបានជ្រើសរើសទៅឱ្យខេត្តដទៃទៀតវិញ។ តារាងខាងក្រោមបង្ហាញអំពីការ
ជ្រើសរើសសំណាកគំរូសម្រាប់ការអង្កេតចន្លោះជំរឿនកសិកម្មឆ្នាំ២០១៩ ។ ដើម្បីជ្រើសរើស EAs ក្នុងខេត្ត
នីមួយៗ ភូមិទាំងឡាយត្រូវបានរៀបចំលំដាប់ដោយចែកទៅតាមស្រុក ចែកទៅតាមឃុំ ចែកទៅតាមភូមិ
តាមមណ្ឌលអង្កេត និងតាមទីប្រជុំជន/ជនបទ ហើយការជ្រើសរើសសំណាកជាប្រព័ន្ធត្រូវបានធ្វើឡើង ដោយ
ក្នុងនោះមានប្រូបាប៊ីលីតេសមាមាត្រទៅនឹងទំហំ (ចំនួនគ្រួសារ)។

តារាង ១៖ ការជ្រើសរើសសំណាកគំរូ ចែកតាមតំបន់ និងខេត្ត

រាជធានី/ខេត្ត	ចំនួនសរុបគ្រួសារ ជនបទ/កសិកម្ម	ចំនួន EA ដែល ត្រូវបាន ជ្រើសរើសជា សំណាក(PSUs)	ចំនួនគ្រួសារ កសិកម្មដែលត្រូវ បានជ្រើសរើស ជាសំណាក
តំបន់វាលទំនាប	១.២៥២.៤៩១	៦១៥	៧.១៧៤
ភ្នំពេញ	ប្រហែល ៦០.០០០	៥០	៣៩៤
ខេត្តព្រៃវែង	២៦៨.៤៧៣	១២៧	១.៥២៤
ខេត្តស្វាយរៀង	១២៤.៦៥៦	៥៩	៧០៨
ខេត្តតាកែវ	២០៦.០៨៤	៩៨	១.១៧៦
ខេត្តត្បូងឃ្មុំ	១៦៧.៦២៨	៧៩	៩៤៨
ខេត្តកណ្តាល	២០៥.៨១២	៩៨	១.១៧៦
ខេត្តកំពង់ចាម	២១៩.៨៣៨	១០៤	១.២៤៨
តំបន់បឹងទន្លេសាប	៩១៦.៨៤០	៤៤៤	៥.៣២៨
ខេត្តប៉ៃលិន	៧.៥៧៥	១២	១៤៤
ខេត្តបន្ទាយមានជ័យ	១២២.២៣០	៥៨	៦៩៦
ខេត្តបាត់ដំបង	២០៩.៧១៩	៩៩	១.១៨៨
ខេត្តឧត្តរមានជ័យ	៤៣.៦១៤	២១	២៥២
ខេត្តសៀមរាប	១៦៣.៦២០	៧៨	៩៣៦
ខេត្តកំពង់ឆ្នាំង	១១៩.៩២៤	៥៧	៦៨៤
ខេត្តកំពង់ធំ	១៥៣.២៤៣	៧៣	៨៧៦
ខេត្តពោធិ៍សាត់	៩៦.៩១៥	៤៦	៥៥២
តំបន់ឆ្នេរ	១៧៨.៧៦០	១០៥	១.២៦០
ខេត្តកំពត	១៣៥.២៧៣	៦៤	៧៦៨
ខេត្តកែប	៤.៣១៦	១០	១២០
ខេត្តកោះកុង	១៧.៤៨៣	១៥	១៨០
ខេត្តព្រះសីហនុ	២១.៦៨៨	១៦	១៩២
តំបន់ខ្ពង់រាប និងតំបន់ភ្នំ	៣៧២.៥៧៨	១៨៦	២.២៣២
ខេត្តកំពង់ស្ពឺ	១៦៤.៨៤០	៧៨	៩៣៦
ខេត្តក្រចេះ	៧៩.០៤៣	៣៨	៤៥៦
ខេត្តមណ្ឌលគិរី	១៦.៤១៣	១៤	១៦៨
ខេត្តព្រះវិហារ	៤៩.០៧៥	២៣	២៧៦
ខេត្តរតនគិរី	៣៦.៩០៤	១៧	២០៤
ខេត្តស្ទឹងត្រែង	២៦.៣០៣	១៦	១៩២
សរុប	២.៧២០.៦៦៩	១.៣៥០	១៥.៩៩៤

ការចុះបញ្ជីគ្រួសារត្រូវបានធ្វើឡើងនៅតាមមណ្ឌលអង្កេតនីមួយៗ ហើយនៅទូទាំង១៣៥០ មណ្ឌលអង្កេតដែលបានជ្រើសរើសរួចជាស្រេចមិនត្រឹមតែឱ្យអាចកំណត់អត្តសញ្ញាណការកាន់កាប់កសិកម្មតែប៉ុណ្ណោះ ទេ ប៉ុន្តែអាចធ្វើការបញ្ជាក់ជាតម្រិតថ្នាក់ៗ (Strata) លើគ្រួសារកសិកម្មក្នុងខេត្តនីមួយៗផងដែរ និងបានធ្វើគម្រោងការជ្រើសរើសសំណាកគំរូ (stratified sampling) ដែលចាត់ជាកម្រិតថ្នាក់ដើម្បីអនុវត្តសម្រាប់ជ្រើសរើសសំណាកក្នុងដំណាក់កាលទី ២ ផងដែរ។ ព័ត៌មានលម្អិតស្តីពីកម្រិតថ្នាក់ចែកទៅតាមខេត្តទាំងអស់នេះ គឺមានក្នុងឯកសារភ្ជាប់ទី ៣ នៃរបាយការណ៍នេះ។ ខេត្តនីមួយៗអាចមានសមាសភាព និងនិយមន័យនៃកម្រិតថ្នាក់ (Strata) ទាំងអស់នេះផ្សេងៗគ្នា។ ឯកតាកម្រិតថ្នាក់មួយចំនួនអាចត្រូវបានជ្រើសរើសជាពិសេសប្រសិនបើចំណាត់ថ្នាក់ទាំងនោះមានលក្ខណៈកម្រ ហើយស្របពេលជាមួយគ្នានោះក្នុងកម្រិតថ្នាក់ច្រើនគ្រួសារត្រូវបានជ្រើសរើសជាសំណាកគំរូ។ ជាទូទៅក្នុងបណ្តាខេត្តទាំងឡាយ ការចាត់ថ្នាក់ (Stratum) ក្នុងកម្រិតថ្នាក់នីមួយៗត្រូវបានគណនាតាមសមាមាត្រទំហំនៃកម្រិតថ្នាក់ ក្នុងចំណោមគោលដៅសកលនៃមណ្ឌលអង្កេត EA ដែលត្រូវបានជ្រើសរើសក្នុងខេត្តនោះ។ នៅពេលការចាត់កម្រិតថ្នាក់ (Stratum) ក្នុងខេត្តនីមួយៗបានគណនារួចហើយ ការជ្រើសរើសចំនួនក្នុងខេត្តតាមមណ្ឌលអង្កេតនីមួយៗត្រូវបានគណនាតាមសមាមាត្រទំហំ នៃកម្រិតថ្នាក់ក្នុងមណ្ឌលអង្កេតនោះដែលត្រូវបានជ្រើសរើសដោយ យោងទៅតាមទំហំនៃកម្រិតថ្នាក់ក្នុងខេត្តនោះក្រោមជំនក់កំណត់នៃចំនួនគ្រួសារសរុបដែលត្រូវបានជ្រើសរើសជាសំណាកសម្រាប់មណ្ឌលអង្កេតនីមួយៗចំនួន ១២ គ្រួសារ។ នៅពេលមណ្ឌលអង្កេតដែលត្រូវបានជ្រើសរើសមិនមានគ្រួសារកាន់កាប់កសិកម្មសរុបចំនួន ១២ ទេនោះ យើងជ្រើសរើសតាមមណ្ឌលអង្កេតផ្សេងៗ ដែលមានចំនួនគ្រួសារកសិកម្មច្រើនជាងក្នុងខេត្តដែលនោះទៅតាមប្រភេទ ធានាយ៉ាងណាឱ្យទំហំសំណាកគំរូសរុបរបស់ខេត្ត នោះមិនខុសគ្នាពីចំនួនគ្រួសារសរុបដែលត្រូវបានគ្រោងទុកសម្រាប់ខេត្តនោះ។ ចំនួនគ្រួសារសរុបដែលត្រូវបានជ្រើសរើសជាសំណាកគំរូក្នុងមណ្ឌលអង្កេតនីមួយៗគឺមិនអាចលើស ១៣ បានទេ លើកលែងតែនៅរាជធានីភ្នំពេញ។ **ទំហំសំណាកសរុបដែលមានប្រសិទ្ធភាពនៅក្នុងការសិក្សាអង្កេតគឺមានគ្រួសារកសិកម្មសរុបចំនួន ១៥.៩៩៤ គ្រួសារ។**

មេគុណ និងការដ្ឋានស្ថាន

នីតិវិធីក្នុងការជ្រើសរើសសំណាកគំរូ និង ចំណាត់ថ្នាក់ដូចមានរៀបរាប់លម្អិតខាងលើ ផ្តល់ហេតុផលធ្វើឱ្យគ្រួសារកសិកម្មអាចមានឱកាសខុសៗគ្នាក្នុងការជ្រើសរើសចូលរួម។ ដោយបានគិតគូរអំពីចំណុចនេះ ការគណនាមេគុណត្រូវបានធ្វើឡើងសម្រាប់គ្រួសារកសិកម្មនីមួយៗនៅក្នុងសំណាកគំរូ ហើយត្រូវបានយកទៅអនុវត្តចំពោះកំណត់ត្រាទិន្នន័យដែលបានរាយការណ៍។ ទិន្នន័យដែលបានរាយការណ៍នេះត្រូវបានបូកសរុបទៅតាមកម្រិតខេត្ត តំបន់ និងថ្នាក់ជាតិ។ ព័ត៌មានលម្អិតអំពីការគណនាការមេគុណនេះគឺមានផ្តល់ជូនក្នុងឯកសារភ្ជាប់ទី ៤ ។

វិធីសាស្ត្រសម្រាប់សហគ្រាសកសិកម្មខ្នាតធំៗ

ក្របខ័ណ្ឌនៃការធ្វើបញ្ជីសម្រាប់សហគ្រាសកសិកម្មខ្នាតធំ ឬការកាន់កាប់កសិកម្មមិនមែនជាគ្រួសារ នេះត្រូវបានបង្កើតឡើងចេញពីបញ្ជី ដែលត្រូវបានផ្តល់ដោយស្ថាប័នរដ្ឋាភិបាលផ្សេងៗក្នុងប្រទេសកម្ពុជារួម មាននាយកដ្ឋាននានា ក្នុងក្រសួងកសិកម្ម រុក្ខាប្រមាញ់ និងនេសាទ រដ្ឋបាលជលផល ក្រុមព្រឹក្សាអភិវឌ្ឍន៍ កម្ពុជា និងវិទ្យាស្ថានជាតិស្ថិតិ បានមកការសម្ភាសន៍សហគ្រាសកសិកម្មខ្នាតធំក្នុងអំឡុងពេលជំរឿនកសិកម្ម កម្ពុជាឆ្នាំ ២០១៣ ផងដែរ។ ការកាន់កាប់កសិកម្មមិនមែនគ្រួសារគឺមានចំនួនសរុបប្រមាណ ៤០០ សហគ្រាស កសិកម្មត្រូវបានដាក់បញ្ចូលក្នុងបញ្ជីសម្រាប់ជ្រើសរើស។ ជំរឿនសហគ្រាសកសិកម្មខ្នាតធំត្រូវបានធ្វើឡើង ដោយមានការទំនាក់ទំនងដោយផ្ទាល់ជាមួយអ្នកកាន់កាប់នីមួយៗ ដើម្បីស្នើសុំសម្ភាសន៍ប្រមូលទិន្នន័យ ហើយ ការប្រមូលទិន្នន័យនេះ ត្រូវបានធ្វើឡើងចាប់ពីថ្ងៃទី ២៤ ខែតុលា រហូតដល់ថ្ងៃទី ០៨ ខែ វិច្ឆិកា ឆ្នាំ២០១៩ ។ ក្នុងចំណោមការកាន់កាប់កសិកម្មខ្នាតធំដែលបានទំនាក់ទំនងនោះគឺមានតែចំនួន ១៨៦ ប៉ុណ្ណោះដែលជាសហ គ្រាសកសិកម្មខ្នាតធំពិតប្រាកដត្រូវបានសម្ភាសន៍។

នីតិវិធីនៃការអង្កេត

ទិន្នន័យទាំងអស់ក្នុងការអង្កេតចន្លោះជំរឿនកសិកម្មឆ្នាំ២០១៩ ត្រូវបានប្រមូលតាមរយៈការសម្ភាសន៍ ជាបុគ្គលផ្ទាល់មុខគ្នាដោយប្រើប្រាស់ម៉ែស៊ីនចែបផ្តោត (CAPI) ក្នុងការប្រមូលទិន្នន័យ ដោយទទួលបាននូវការ បណ្តុះបណ្តាលជាក្រុមទាំងមន្ត្រីសម្ភាសន៍ និងមន្ត្រីត្រួតពិនិត្យ រួចចុះធ្វើការសម្ភាសន៍អ្នកតបសម្ភាសដែលមាន ចំណេះដឹងគ្រប់គ្រាន់អំពីសកម្មភាពកសិកម្ម ដោយផ្ទាល់ស្តីពីការកាន់កាប់កសិកម្មនោះ។ អ្នកផ្តល់ចម្លើយគឺជា មនុស្សពេញវ័យទាំងឡាយណាដែលដឹងអំពីសកម្មភាពរបស់ការកាន់កាប់កសិកម្ម ហើយអ្នកដែលត្រូវផ្តល់ ចម្លើយសំខាន់ជាងគេបំផុតនោះគឺម្ចាស់ការកាន់កាប់កសិកម្ម ឬមេគ្រួសារ ក្នុងករណីម្ចាស់កសិដ្ឋានអវត្តមាន នោះគួររើសយកប្តី/ប្រពន្ធរបស់គាត់ ឬសមាជិកគ្រួសារដែលដឹងរឿងក៏អាចដើរតួនាទីជាអ្នកផ្តល់ចម្លើយបាន ផងដែរ។ ការណែនាំបញ្ជាក់ថា មិនអាចសម្ភាសអ្នកជិតខាង ឬម្ចាស់ការកាន់កាប់កសិកម្មដទៃទៀតក្នុងការផ្តល់ ព័ត៌មានអំពីការកាន់កាប់កសិកម្មនេះបានឡើយ។

ទិន្នន័យក្នុងការសិក្សាអង្កេតនេះ ត្រូវបានប្រមូលដោយប្រើប្រាស់កម្រងសំណួរ មានការចង្អុលបង្ហាញ ដោយសៀវភៅណែនាំសម្រាប់មន្ត្រីសម្ភាសន៍នៃការអង្កេតចន្លោះជំរឿនកសិកម្មឆ្នាំ២០១៩ ដែលបានផ្តល់នូវទ សុខភាពលម្អិត និងមន័យ និងនីតិវិធីដែលត្រូវអនុវត្ត សម្រាប់ការប្រមូលព័ត៌មានប្រភេទនីមួយៗ។ ការព្រាង កម្រងសំណួរ និងសៀវភៅណែនាំត្រូវបានរៀបចំឡើងដោយឈរលើមូលដ្ឋាននៃអនុសាសន៍បានមកពីសិក្ខា សាលាស្តីពីអ្នកផលិត និងអ្នកប្រើប្រាស់ទិន្នន័យ។ កម្រងសំណួរនៃអង្កេតចន្លោះជំរឿនកសិកម្មឆ្នាំ២០១៩ និង សៀវភៅណែនាំសម្រាប់មន្ត្រីសម្ភាសន៍ត្រូវបានកែសម្រួលឡើងវិញ និងបញ្ចប់ជាស្ថាពរក្រោយពេលទទួលបាន លទ្ធផលពីការសម្ភាសន៍សាកល្បងនៅមូលដ្ឋានចំនួន២៤។ សៀវភៅណែនាំសម្រាប់មន្ត្រីសម្ភាសន៍នៃអង្កេត ចន្លោះជំរឿនកសិកម្មឆ្នាំ២០១៩ ត្រូវបានបំពេញបន្ថែមនូវការផ្ទៀងផ្ទាត់អោយស៊ីគ្នាជាកញ្ចប់ការត្រួត ពិនិត្យ លើទិន្នន័យពីចម្ងាយដោយមន្ត្រីត្រួតពិនិត្យទិន្នន័យ នៅក្នុងដំណើរការរកទិន្នន័យដែលត្រូវបានធ្វើឡើងនៅ ពេលបន្ទាប់មកទៀត។

យន្តការជំនួយក្នុងការសម្ភាសន៍

មុនពេលការប្រមូលទិន្នន័យនៅមូលដ្ឋាន ចាប់ផ្តើមយើងបានទទួលលិខិតគាំទ្រពីថ្នាក់ដឹកនាំរបស់ ក្រសួង ផែនការ និងក្រសួងកសិកម្មរុក្ខាប្រមាញ់ និងនេសាទដើម្បីយកទៅជូនដំណឹងទៅអាជ្ញាធរមូលដ្ឋាន និងអ្នក ផ្តល់ចម្លើយតាមការចាំបាច់ដើម្បីបានទទួលការយល់ព្រមគាំទ្រ និងសហការពីការកាន់កាប់គ្រួសារកសិកម្មទាំង នឹងការកាន់កាប់មិនមែនគ្រួសារទាំងអស់ដែលបានធ្វើសកម្មភាពកសិកម្មនៅក្នុងប្រទេស។ យុទ្ធនាការលើក កម្ពស់ការយល់ដឹងក៏ត្រូវបានធ្វើឡើងនៅក្នុងប្រព័ន្ធផ្សព្វផ្សាយនានា និងការផ្សព្វផ្សាយអំពីដំណើរការអង្កេតនេះ តាមរយៈកម្មវិធីបណ្តាញសង្គម ហើយក៏មានការផ្តល់ជាអាវយឺត និងម្ហូបសម្រាប់ពាក់ក្នុងប្រតិបត្តិការណ៍ប្រមូល ទិន្នន័យអង្កេតនេះផងដែរ។

ប្រតិបត្តិការប្រមូលទិន្នន័យ

ទិន្នន័យទាំងអស់ដែលបានមកពីការអង្កេតចន្លោះជំរឿនកសិកម្មនេះ គឺបានប្រមូលដោយផ្ទាល់ពីមន្ត្រី សម្ភាសន៍ដែលបានជ្រើសរើសពីមន្ត្រីមន្ទីរផែនការ និងមន្ទីរក្រសួងកសិកម្មរុក្ខាប្រមាញ់ និងនេសាទ នៅតាមប ណ្តារខេត្តរបស់ខ្លួន ហើយត្រូវទទួលបានការបណ្តុះបណ្តាលដោយគ្រូបង្គោលដែលជ្រើសរើសចេញពីមន្ត្រីថ្នាក់ ជាតិនៃវិទ្យាស្ថានជាតិស្ថិតិនៃក្រសួងផែនការ និងមន្ត្រីក្រសួងកសិកម្មរុក្ខាប្រមាញ់ និងនេសាទ។ ប្រតិបត្តិការ ប្រមូលទិន្នន័យនៅមូលដ្ឋានត្រូវបានត្រួតពិនិត្យគុណភាពពីមន្ត្រីត្រួតពិនិត្យ នៅតាមតំបន់អង្កេតរហូតដល់ការ ប្រមូលទិន្នន័យត្រូវបានបញ្ចប់។ ដំណើរការអង្កេតចន្លោះជំរឿនកសិកម្មបានធ្វើឡើងដូចគ្នាទាំងពីរតំណាក់ កាលតំណាក់កាលចុះបញ្ជីគ្រួសារ និងតំណាក់កាលការប្រមូលទិន្នន័យប្រើតារាងសំណួរស្នូល និងបន្ទាប់មក ការប្រមូលទិន្នន័យពីសហគ្រាសកសិកម្មខ្នាតធំៗ ហេតុនេះសកម្មភាពបណ្តុះបណ្តាលត្រូវបានគ្របដណ្តប់នៅ គ្រប់តំណាក់កាលនីមួយៗ។ មានការបណ្តុះបណ្តាលចំនួនពីរកម្រិតដែលត្រូវបានធ្វើឡើងដាច់ដោយឡែកគ្នា ក្នុងនោះមាន៖ (ក) ការបណ្តុះបណ្តាលគ្រូបង្គោល ដោយក្នុងនោះរួមមានមន្ត្រីនៅថ្នាក់កណ្តាលរបស់វិទ្យាស្ថាន ជាតិស្ថិតិ និងក្រសួងកសិកម្ម រុក្ខាប្រមាញ់ និងនេសាទ ដែលដើរតួនាទីជាមន្ត្រីត្រួតពិនិត្យមើលខុសត្រូវលើ ទិន្នន័យ និងមន្ត្រីត្រួតពិនិត្យមើលខុសត្រូវនៅតាមមណ្ឌលអង្កេត និង (ខ) ការបណ្តុះបណ្តាលមន្ត្រីសម្ភាសន៍ ដោយធ្វើឡើងនៅគ្រប់បណ្តារខេត្តទាំងអស់ អាស្រ័យលើចំនួនតិចឬច្រើននៃសំណាកគំរូ។ មន្ត្រីសម្ភាសន៍ ទាំងអស់ត្រូវបានបញ្ចុះបណ្តាលយ៉ាងយកចិត្តទុកដាក់ពីមន្ត្រីត្រួតពិនិត្យរបស់ខ្លួន ស្តីអំពីទស្សនាទាន និយមន័យ និងនីតិវិធីសម្រាប់ការប្រមូលទិន្នន័យ។

មន្ត្រីត្រួតពិនិត្យផ្នែកទិន្នន័យ (DS) ទទួលខុសត្រូវក្នុងការពិនិត្យគ្រប់គ្រងលើគុណភាពទិន្នន័យ។ មន្ត្រី ត្រួតពិនិត្យផ្នែកទិន្នន័យមានចំនួនសរុប ៤០នាក់ ដែលសុទ្ធតែជាមន្ត្រីមកពីវិទ្យាស្ថានជាតិស្ថិតិនៃក្រសួងផែន ការ។ មន្ត្រីត្រួតពិនិត្យនៅតាមមណ្ឌលអង្កេត (FS) ទទួលខុសត្រូវក្នុងការជួយដល់មន្ត្រីសម្ភាសន៍ (ENU) លើ បញ្ហានានាដែលមានជួបនៅមូលដ្ឋានជាក់ស្តែង ជួយសម្របសម្រួល ក្នុងការទំនាក់ទំនងជាមួយអាជ្ញាធរមូលដ្ឋាន និងលើកកម្ពស់កិច្ចសហប្រតិបត្តិការពីអ្នកផ្តល់ចម្លើយជាគ្រួសារកសិកម្ម។ មន្ត្រីត្រួតពិនិត្យនៅតាមមណ្ឌល អង្កេតមានចំនួនសរុប ៤៤ នាក់ ដោយក្នុងនោះ មន្ត្រីចំនួន ២៤ នាក់គឺ មកពីក្រសួងកសិកម្ម រុក្ខាប្រមាញ់ និង នេសាទ និង មន្ត្រីចំនួន ២០ នាក់មកពីវិទ្យាស្ថានជាតិស្ថិតិ នៃក្រសួងផែនការ។ សម្រាប់មន្ត្រីសម្ភាសន៍មាន ចំនួនសរុប ៣៣៥ នាក់ក្នុងនោះ ២០១ នាក់មកពីមន្ទីរផែនការខេត្ត និង ១៣៤ មកពីមន្ទីរកសិកម្ម រុក្ខាប្រមាញ់ និងនេសាទ។ មន្ត្រីសរុបទាំងអស់ចំនួន ៤១៩ នាក់បានចូលរួមក្នុងសកម្មភាពប្រមូលទិន្នន័យនៃការអង្កេត

ចន្លោះជំរឿនកសិកម្មឆ្នាំ២០១៩ នេះ ថ្វីបើមន្ត្រីចំនួន០៦នាក់បន្ថែមទៀតបានទទួលការបណ្តុះបណ្តាល និង រក្សាជាមន្ត្រីបម្រុងសម្រាប់ការអង្កេតនេះ។

សុក្រិតភាពនៃលទ្ធផលទិន្នន័យចុងក្រោយនៃរបស់ការអង្កេតចន្លោះជំរឿនកសិកម្មឆ្នាំ២០១៩ គឺអាស្រ័យ ទៅលើគុណភាព នៃការប្រមូលទិន្នន័យមកពីតាមបណ្តាគ្រួសារកាន់កាប់កសិកម្មដែលមានក្នុងបញ្ជី និងដែល ត្រូវបានសម្ភាសន៍ដើម្បីប្រមូលទិន្នន័យ។ ថ្វីបើការបណ្តុះបណ្តាលត្រូវបានធ្វើឡើងយ៉ាងត្រឹមត្រូវ ការដំណើរ ការវិភាគទិន្នន័យត្រូវបានអភិវឌ្ឍន៍ឡើងប្រកបដោយប្រសិទ្ធផលក្តី ប្រសិនបើការត្រួតពិនិត្យគុណភាពពុំត្រូវ បានអនុវត្តឱ្យបាន ប្រកបដោយប្រសិទ្ធផលក្នុងអំឡុងដំណើរការប្រមូលទិន្នន័យទេនោះ ទិន្នន័យស្ថាពរនៅតែ មានគុណភាពអន់ដដែល។ មានការត្រួតពិនិត្យគុណភាពនៅតាមកម្រិតជាច្រើន និងប្រើប្រាស់បណ្តាញទំនាក់ ទំនងជាច្រើនផងដែរដូចមានរៀបរាប់លម្អិតក្នុងសៀវភៅណែនាំមន្ត្រីសម្ភាសន៍ នៃការអង្កេតចន្លោះជំរឿន កសិកម្មឆ្នាំ២០១៩។ ឋានានុក្រមនៃការមើលខុសត្រូវ និងការប្រាស្រ័យទាក់ទង ព្រមជាមួយគោលការណ៍ ណែនាំសព្វជ្រុងជ្រោយទាំងអស់នេះគួសបញ្ជាក់ឱ្យឃើញអំពីសកម្មភាព និងនីតិវិធីគ្រប់គ្រងគុណភាពនានា ដែលត្រូវបានត្រៀមរៀបចំឡើងដើម្បីពិនិត្យតាមដានវឌ្ឍនភាពនៃការចុះបញ្ជីគ្រួសារ និងការស្រង់ទិន្នន័យឱ្យ បានត្រឹមត្រូវសម្រាប់ការអង្កេតចន្លោះជំរឿនកសិកម្មឆ្នាំ២០១៩ និងសម្រាប់ការពិនិត្យរកឃើញតាំងពីដំបូង ចំពោះរាល់បញ្ហាទាំងឡាយដែលអាចកើតមានឡើងក្នុងការប្រមូលទិន្នន័យ។ ការប្រើប្រាស់ CAPI ក្នុងកម្មវិធី Survey Solution ប្រព្រឹត្តទៅបានល្អប្រកបដោយនវានុវត្តដើម្បីប្រមូលទិន្នន័យអនុញ្ញាតឱ្យមានការពិនិត្យតាម ដានលំហូរទិន្នន័យ និងគុណភាពទិន្នន័យបានយ៉ាងទាន់ពេលវេលា។

ការកែច្នៃទិន្នន័យ

នៅពេលមន្ត្រីសម្ភាសន៍ (ENU) បានប្រមូលទិន្នន័យសិក្សាអង្កេតសម្រាប់គ្រួសារកសិកម្មរួចហើយ គេ បានផ្ញើរកម្រងសំណួរដែលបានបំពេញរួចនោះតាមរយៈកម្មវិធី Survey Solution មកកាន់មន្ត្រីត្រួតពិនិត្យ ទិន្នន័យ ដែលត្រូវអនុវត្តការត្រួតពិនិត្យលើកម្រងសំណួរដែលបានបំពេញរួចនោះ។ ប្រសិនបើមានកំហុស ឬ ពិនិត្យឃើញមានទិន្នន័យគួរឱ្យសង្ស័យ មន្ត្រីត្រួតពិនិត្យទិន្នន័យនឹងផ្ញើរត្រឡប់ទៅវិញនូវកំណត់ត្រានោះទៅឲ្យ មន្ត្រីសម្ភាសន៍ទិន្នន័យ ដើម្បីស្រាយចម្ងល់នោះ ជាមួយអ្នកផ្តល់ចម្លើយវិញប្រសិនបើចាំបាច់ ហើយកំណត់ត្រា ដែលបានកែតម្រូវរួច នឹងបានផ្ញើរជូនទៅកាន់មន្ត្រីត្រួតពិនិត្យទិន្នន័យវិញម្តងទៀត។ នៅពេលកំណត់ត្រាត្រូវ បានផ្ទៀងផ្ទាត់ដោយមន្ត្រីត្រួតពិនិត្យទិន្នន័យរួចហើយ ត្រូវផ្ញើកំណត់ត្រានោះទៅមន្ត្រីថ្នាក់កណ្តាល (HQ) ដើម្បីស្នើសុំការឯកភាពជាចុងក្រោយ ។

សម្រាប់មន្ត្រីថ្នាក់កណ្តាលបន្ទាប់ពីទទួលបាន កម្រងសំណួរបំពេញរួចផ្ញើពីមន្ត្រីត្រួតពិនិត្យទិន្នន័យត្រូវ ពិនិត្យមើលជាចុងក្រោយមុននឹងឯកភាពបញ្ជូន ប្រសិនបើមានបញ្ហា ឬមានទិន្នន័យគួរឱ្យសង្ស័យណាមួយត្រូវ បានរកឃើញក្នុងអំឡុងពេលពិនិត្យឡើងវិញរបស់មន្ត្រីថ្នាក់កណ្តាលនេះ កំណត់ត្រានោះនឹងត្រូវផ្ញើរត្រឡប់ទៅ មន្ត្រីសម្ភាសន៍វិញ ឬតាមរយៈមន្ត្រីត្រួតពិនិត្យទិន្នន័យដើម្បីផ្ទៀងផ្ទាត់ ឬកែតម្រូវប្រសិនបើចាំបាច់។ ឯកសារស្តី ពី របៀបពិនិត្យឡើងវិញលើទិន្នន័យក្នុងកម្រងសំណួរដើម្បីពិនិត្យរកចំណុចគួរជាទីសង្ស័យ ឬគួរលេខមិនស្ថិត ក្នុងរង្វង់ដែលបានកំណត់ គឺមានផ្តល់ជូនទៅឲ្យមន្ត្រីត្រួត ពិនិត្យទិន្នន័យ និងមន្ត្រីថ្នាក់កណ្តាល។

ការពិនិត្យទិន្នន័យឡើងវិញ និងការគណនាគួរលេខប៉ាន់ប្រមាណរបស់ការអង្កេតត្រូវបានធ្វើឡើងដោយ ប្រើប្រាស់ឧបករណ៍កម្មវិធីសហវិវរ RStudio ។ ការផ្ទៀងផ្ទាត់លើទិន្នន័យចាប់ផ្តើមតាំងពីនៅពេលកម្រង

សំណួរត្រូវបានបង្កើតតាក់តែងនៅក្នុងឧបករណ៍ CAPI ដោយហេតុថាកម្មវិធី Survey Solution អនុញ្ញាតឱ្យ មានការពិនិត្យយ៉ាងស៊ីសង្វាក់ ដើម្បីដាក់បញ្ចូលទៅក្នុងឧបករណ៍ប្រមូលទិន្នន័យ។ នៅពេលកំណត់ត្រាបំពេញ រួចត្រូវបានបង្វិលត្រឡប់មកវិញក្នុងដំណាក់កាលប្រមូលទិន្នន័យ ការពិនិត្យលើភាពស៊ីសង្វាក់បន្ថែមទៀតត្រូវ បានធ្វើឡើងដោយប្រៀបធៀបរបាយការណ៍ ទៅនឹងទិន្នន័យជំរឿនកន្លងមក ដោយវាយតម្លៃលើលំដាប់នៃភាព សមហេតុផល សម្រាប់ចំណុចជាក់លាក់ និងផ្ទៀងផ្ទាត់លើតួលេខស្ថិតនៅក្រៅចន្លោះតួលេខដែលបានកំណត់ ជាមួយមន្ត្រីសម្ភាសន៍ និង/ឬអ្នកផ្តល់ចម្លើយ។ បន្ថែមលើនេះ នៅពេលបានសម្អាតទិន្នន័យរួចហើយ មាន ជំហានមួយទៀតដែលត្រូវបានធ្វើឡើងដើម្បីប៉ាន់ស្មាន (impute) តម្លៃដែលកើតចេញមកពីចំណុចមិនមានការ ឆ្លើយតប និងការថ្លឹងថ្លែងការធ្វើសំណាកមិនមានចម្លើយ។ ចំនួនសំណួរមិនមានចម្លើយមានកម្រិតទាប ដោយសារតែបញ្ជីគ្រួសារសម្រាប់ជំនួសបានរៀបចំទុកសម្រាប់សម្ភាសន៍ បន្ថែមត្រូវបានផ្តល់ជូនទៅមន្ត្រីត្រួត ពិនិត្យទិន្នន័យ ឬមន្ត្រីសម្ភាសន៍ក្នុងករណីគ្រួសារមួយចំនួនពុំសហការ។ គ្រួសារដែលត្រូវបានប្រើប្រាស់ជា គ្រួសារជំនួសនេះ ចាំបាច់ត្រូវតែស្ថិតនៅក្នុងកម្រិតតែមួយជាមួយគ្រួសារដែលចាំបាច់ត្រូវបានជំនួសនោះ ហើយចាំបាច់ត្រូវជ្រើសរើសដោយប្រើប្រាស់នីតិវិធីជ្រើសរើសសំណាកប្រភេទដូចគ្នា នៅក្នុងពេលដំណាលគ្នា។

បទដ្ឋានការបោះពុម្ពផ្សាយ

នៅក្នុងការអភិវឌ្ឍការបោះពុម្ពផ្សាយនេះ ស្តង់ដារការបោះពុម្ពផ្សាយត្រូវបានបង្កើតឡើងសម្រាប់ការ អភិវឌ្ឍតារាងទិន្នន័យដែលមានផ្តល់ជូនក្នុងឯកសារភ្ជាប់ទី ១ ។ ស្តង់ដារទាំងនេះរួមមានដូចខាងក្រោម៖

- តម្លៃទិន្នន័យទាំងអស់ពាក់ព័ន្ធជាមួយចំនួនគ្រួសារត្រូវ បានដាក់ទៅជាលេខគត់ទៅតាមចំនួនគ្រួសារ គិតជាពាន់ដែលនៅកៀកបំផុត ហើយតម្លៃសម្រាប់ចំនួនគ្រួសារត្រូវបានបោះពុម្ពផ្សាយគិតជាពាន់។
- សញ្ញា (*) ត្រូវបានប្រើប្រាស់នៅក្នុងតារាងដែលបានទទួលការសង្កេតឃើញចំនួនសូន្យ ឬចំនួនតិចតួច ឬចំនួនគ្រួសារពុំត្រូវបានតម្លើងជាលេខគត់ទៅតាមចំនួនអប្បបរមា ១០០០ គ្រួសារ។
- នៅក្នុងតំបន់ខ្លះ ប្រសិនបើខេត្តជាច្រើនមានការសង្កេតឃើញចំនួនតិច (តិចជាង ៥០០ គ្រួសារបាន រាយការណ៍) តម្លៃនេះត្រូវបានបូករួមគ្នាទៅក្នុង “ខេត្តដែលត្រូវបានដាក់បង្កុំចូលគ្នា” ហើយត្រូវបាន បោះពុម្ពផ្សាយប្រសិនបើតម្លៃនោះឆ្លើយតបតាមស្តង់ដារនៃការបោះពុម្ពផ្សាយ។ ស្តង់ដារខាងលើដាក់ ដែនកំណត់លើការចេញផ្សាយទិន្នន័យគុណភាពទាប អាស្រ័យដោយចំនួនការសង្កេតឃើញនៅក្នុង ខេត្ត ឬតំបន់ជាក់លាក់មួយចំនួន និងអនុលោមតាមបទដ្ឋានការរាយការណ៍របស់វិទ្យាស្ថានជាតិស្ថិតិ។

ដែនកំណត់របស់ CIAS

នៅក្នុងការអង្កេតចន្លោះជំរឿនកសិកម្មឆ្នាំ២០១៩ ក៏ដូចជានៅក្នុងការសិក្សាអង្កេតដោយសំណាក គំរូដទៃ ទៀត ដែនកំណត់នៅក្នុងការផលិតចេញទិន្នន័យ ត្រូវបានបង្កើតឡើង ភាពអាចបកស្រាយបាន ឬប្រៀបធៀប បានជាមួយប្រភពទិន្នន័យដទៃទៀតជាជម្រើសមួយ។ នៅពេលអ្នកអានប្រើប្រាស់ទិន្នន័យដូចមានផ្តល់ជូនក្នុង របាយការណ៍នេះជាការសំខាន់ដែលត្រូវចងចាំអំពីដែនកំណត់ដូចខាងក្រោម៖

- ទិន្នន័យស្វ័យរាយការណ៍៖ អ្នកផ្តល់ចម្លើយមានលក្ខណៈសម្បត្តិគ្រប់គ្រាន់ ត្រូវបានស្នើសុំឱ្យផ្តល់ ព័ត៌មានអំពីការកាន់កាប់កសិកម្មនោះ។ ព័ត៌មាននេះអាចទទួលបានផលប៉ះពាល់ពីការចងចាំរបស់អ្នកផ្តល់

ចម្លើយអំពីអំឡុងពេលយោងលើប្រភេទសំណួរជាច្រើននៅក្នុងកម្រងសំណួរដោយផ្ដោតក្នុងរយៈ
ពេល ១២ខែកន្លងមក។

- ការទទួលបានទិន្នន័យពីការកាន់កាប់កសិកម្មមិនមែនជាគ្រួសារនៅមានកម្រិត៖ ថ្វីបើមានកិច្ចខិតខំ
ប្រឹងប្រែងប្រមូលទិន្នន័យពីសហគ្រាសកសិកម្មខ្នាតធំទាំងអស់ ក្នុងប្រទេសកម្ពុជាក៏ដោយគឺមានចំនួន
តែ ១៨៦សហគ្រាសកសិកម្មប៉ុណ្ណោះដែលអាចយកព័ត៌មានបានពីការកាន់កាប់កសិកម្មរបស់ពួកគេ។
តួលេខនេះទំនងជាមិនអាចតំណាងឲ្យចំនួនសហគ្រាសខ្នាតធំ ដែលមានជាក់ស្ដែងនៅក្នុងប្រទេស
កម្ពុជាបានឡើយ។ ការព្យាយាម ប្រមូលទិន្នន័យលើសហគ្រាសខ្នាតធំនេះនឹងត្រូវបានខិតខំធ្វើបន្ថែម
ទៀតនៅក្នុងការអង្កេតកសិកម្មកម្ពុជាឆ្នាំ២០២០ ដើម្បីធ្វើអោយមានភាពប្រសើរឡើងនូវទិន្នន័យការ
កាន់កាប់កសិកម្មមិនមែនគ្រួសារនេះ។
- កាលបរិច្ឆេទនៃបញ្ជីសម្រាប់ធ្វើសំណាកគំរូ៖ ដោយហេតុថាបញ្ជីសម្រាប់ធ្វើសំណាកគំរូដែលបានប្រើ
ក្នុងការសិក្សាអង្កេតនេះគឺនៅឆ្នាំ ២០១៣ ហេតុនេះចំនួនគ្រួសារក្នុងមណ្ឌលអង្កេតនីមួយៗអាចមាន
ការប្រែប្រួល ហេតុនេះហើយក៏អាចប៉ះពាល់ដល់សុក្រិតភាពនៃការប៉ាន់ប្រមាណក្នុងការអង្កេតនេះផង
ដែរ។
- កម្រងសំណួរ និងនីតិវិធីក្នុងការសម្ភាស៖ នៅក្នុងការអង្កេតកសិកម្មកម្ពុជាឆ្នាំ២០២០ ទោះបីមានកិច្ច
ខិតខំប្រឹងប្រែងបណ្តុះបណ្តាលមន្ត្រីសម្ភាសន៍ និងមន្ត្រីត្រួតពិនិត្យ ដើម្បីប្រមូលទិន្នន័យដោយមាន
ភាពស៊ីសង្វាក់ និងនៅក្នុងដំណើរការជាប្រព័ន្ធក៏ដោយ ក៏នៅមានការយល់ឃើញ និងការសួរលំអៀង
គ្នាបន្តិចបន្តួចផងដែរ ទាំងនេះអាចប៉ះពាល់ដល់ការឆ្លើយតបសម្ភាសន៍ក្នុងការសិក្សាអង្កេតនេះ និងជះ
ឥទ្ធិពលលើលទ្ធផលទិន្នន័យចុងក្រោយផងដែរ។

ជំពូកទី ២ ៖ ការកាន់កាប់កសិកម្ម និងការកាន់កាប់ដី

ការអោយនិយមន័យនៃការកាន់កាប់កសិកម្មនៅក្នុងការអង្កេតចន្លោះជំរឿនកសិកម្មឆ្នាំ២០១៩ គឺជាឯក
តាសេដ្ឋកិច្ចនៅក្រោមការគ្រប់គ្រងទោលតែមួយដោយមានសកម្មភាពកសិកម្ម រួមទាំងការដាំដុះដំណាំ ការ
ចិញ្ចឹមសត្វ ឬបសុបក្សី និងការធ្វើវារីវប្បកម្ម ឬនេសាទ។ ការកាន់កាប់កសិកម្មអាចរួមមានសមាសភាពតែ
ដំណាំប៉ុណ្ណោះ បសុសត្វប៉ុណ្ណោះ បសុបក្សីប៉ុណ្ណោះ វារីវប្បកម្មប៉ុណ្ណោះ ឬការនេសាទតែ ប៉ុណ្ណោះ។ ជាជំនួស
មកវិញ ការកាន់កាប់កសិកម្មក៏អាចជាការកាន់កាប់ដែលមានបន្សំសកម្មភាពទាំងឡាយក្នុងចំណោមសកម្មភាព
ដូចបានបញ្ជាក់ខាងលើផងដែរ។ ប្រភេទពីរធំៗនៃការកាន់កាប់កសិកម្មដែលត្រូវបានកំណត់ក្នុងប្រទេសកម្ពុជា
គឺ៖ ការកាន់កាប់កសិកម្មជាលក្ខណៈគ្រួសារ និងការកាន់កាប់កសិកម្មមិនមែនជាគ្រួសារ។ ការកាន់កាប់
កសិកម្មបែបគ្រួសារអាចជាកម្មសិទ្ធិ ឬស្ថិតក្រោមការគ្រប់គ្រងរបស់បុគ្គលទោលតែម្នាក់ដូចជាអ្នកកាន់កាប់
សិទ្ធិ ឬមនុស្សមួយក្រុម។ ការកាន់កាប់កសិកម្មមិនមែនជាគ្រួសារគឺជាសហគ្រាសកសិកម្មដែលស្ថិតក្រោមការ
គ្រប់គ្រង ឬប្រតិបត្តិការដោយសហគ្រាសរដ្ឋ ឬឯកជន ឧ. សាជីវកម្មកសិកម្ម ភាពជាដៃគូ សមាគមន៍កសិកម្ម
ដីសប្បទានសេដ្ឋកិច្ចធ្វើកសិកម្ម ស្ថាប័នឯកជន ស្ថាប័នរដ្ឋ...។ល។

ការកាន់កាប់គ្រួសារកសិកម្ម (ជាគ្រួសារ)

លំនៅឋានចម្បងនៃការកាន់កាប់កសិកម្មគ្រួសារត្រូវបានហៅថាដីភូមិ ឬ “ដីបរិវេណលំនៅឋាន”។ សកម្មភាពកសិកម្មជាលក្ខណៈគ្រួសារក្នុងប្រទេសកម្ពុជា ត្រូវបានបែងចែកជាបី ប្រភេទគឺ៖ ក) សកម្មភាពកសិកម្មក្នុងដីបរិវេណលំនៅឋានតែប៉ុណ្ណោះ ខ) សកម្មភាពកសិកម្មនៅលើក្បាលដីកសិកម្មដែលនៅដាច់ដោយឡែកពីដីលំនៅឋាន គ) សកម្មភាពកសិកម្មនៅក្នុងដីលំនៅឋានផង និងនៅលើក្បាលដីដាច់ដោយឡែកផង។

ចំនួនសរុបនៃការកាន់កាប់កសិកម្មជាលក្ខណៈគ្រួសារ ក្នុងប្រទេសកម្ពុជាត្រូវបានប៉ាន់ប្រមាណថាមានចំនួន ១ ៧២៦ ៣៣៨ គ្រួសារ ដោយក្នុងនោះចំនួនការកាន់កាប់កសិកម្មជាលក្ខណៈគ្រួសារដែលដាំដុះដំណាំត្រូវបានប៉ាន់ប្រមាណថាមានចំនួន ១ ៥១៥ ៩៦៧ គ្រួសារ។ ក្នុងចំណោមការកាន់កាប់ទាំង ១,៥ លានដែលដាំដុះដំណាំ មានការកាន់កាប់ចំនួន ១៧៥ ៩២៩ គ្រួសារដែលដាំដុះដំណាំនៅលើដីបរិវេណលំនៅឋានតែប៉ុណ្ណោះ ចំណែកគ្រួសារចំនួន ៥៣៤ ៣៤៣ គ្រួសារដាំដុះដំណាំទាំងនៅលើដីបរិវេណលំនៅឋាន និងក្បាលដីដាច់ដោយឡែក។

តារាង ២.១. ការកាន់កាប់កសិកម្មជាលក្ខណៈគ្រួសារដែលមានក្បាលដី ដីលំនៅ ឬដីទាំងពីរប្រភេទ

ប្រទេសកម្ពុជា				
ចំនួនគ្រួសារកាន់កាប់ កសិកម្ម សរុប	ចំនួនគ្រួសារកាន់កាប់ការ ដាំដុះដំណាំបានរាយ ការណ៍សរុប	គ្រួសារដែលកាន់កាប់ ការដាំដុះនៅក្នុងដីដាច់ ដោយឡែក	គ្រួសារដែលកាន់ កាប់ ដាំដុះតែនៅក្នុងដី លំនៅដ្ឋាន	គ្រួសារដែលកាន់កាប់ ដាំដុះទាំងនៅលើដី ដាច់ដោយឡែក និងដី លំនៅដ្ឋាន
គិតជាពាន់	គិតជាពាន់	គិតជាពាន់	គិតជាពាន់	គិតជាពាន់
១ ៧២៦	១ ៥១៧	៨០៧	១៧៦	៥៣៤

ក្នុងចំណោមការកាន់កាប់កសិកម្មជាលក្ខណៈគ្រួសារសរុបក្នុងប្រទេសកម្ពុជា ៩៨% នៃការកាន់កាប់
ទាំងនេះបានរាយការណ៍ថាស្ថិតក្រោមកម្មសិទ្ធិ ឬជាកម្មសិទ្ធិដូចជាម្ចាស់ដីលើក្បាលដីមួយចំនួននៃការកាន់កាប់
កសិកម្មរបស់ខ្លួន។ មានតែ ៤% ប៉ុណ្ណោះនៃការកាន់កាប់ទាំងនេះដែលបានរាយការណ៍ថាបានជួលដីកសិកម្មពី
គ្រួសារដទៃ។

តារាង ២.២. សិទ្ធិកាន់កាប់ដីកសិកម្មជាលក្ខណៈគ្រួសារដែលត្រូវបានប្រើប្រាស់

ប្រទេសកម្ពុជា								
ចំនួនគ្រួសារ កាន់កាប់កសិកម្ម សរុប	កម្មសិទ្ធិ/ម្ចាស់កម្ម សិទ្ធិ		ជួលពីគ្រួសារដទៃ		ជួលដោយឥតគិតថ្លៃ		សិទ្ធិកាន់កាប់ដីធ្លីដទៃ ទៀត	
	គ្រួសារកាន់ កាប់ដែល បានរាយ ការណ៍	ចំនួនគ្រួសារ កាន់កាប់ សរុប	គ្រួសារកាន់ កាប់ដែល បានរាយ ការណ៍	ចំនួនការ កាន់កាប់ សរុប	គ្រួសារកាន់ កាប់ដែល បានរាយ ការណ៍	ចំនួនគ្រួសារ កាន់កាប់ សរុប	គ្រួសារកាន់ កាប់ដែល បានរាយ ការណ៍	ចំនួនគ្រួសារ កាន់កាប់ សរុប
គិតជាពាន់	គិតជាពាន់	ភាគរយ	គិតជាពាន់	ភាគរយ	គិតជាពាន់	ភាគរយ	គិតជាពាន់	ភាគរយ
១ ៧២៦	១ ៦៩២	៩៨	៧០	៤	២៤	១	៧	០.៤

ការកាន់កាប់គ្រួសារកសិកម្មក្នុងប្រទេសកម្ពុជាការផលិតផលិតផលកសិកម្មសម្រាប់គោលបំណង
ជាច្រើនរួមមានការប្រើប្រាស់ក្នុងគ្រួសារ និងសម្រាប់លក់។ ក្រាហ្វិកខាងក្រោមបានបង្ហាញស្តីពីគ្រួសារ
អំពីគោលដៅពិតប្រាកដនៃផលិតកម្មកសិកម្មរបស់ការកាន់កាប់គ្រួសារនោះ ចម្លើយភាគច្រើនគឺសម្រាប់
ប្រើប្រាស់ក្នុងគ្រួសារ ។

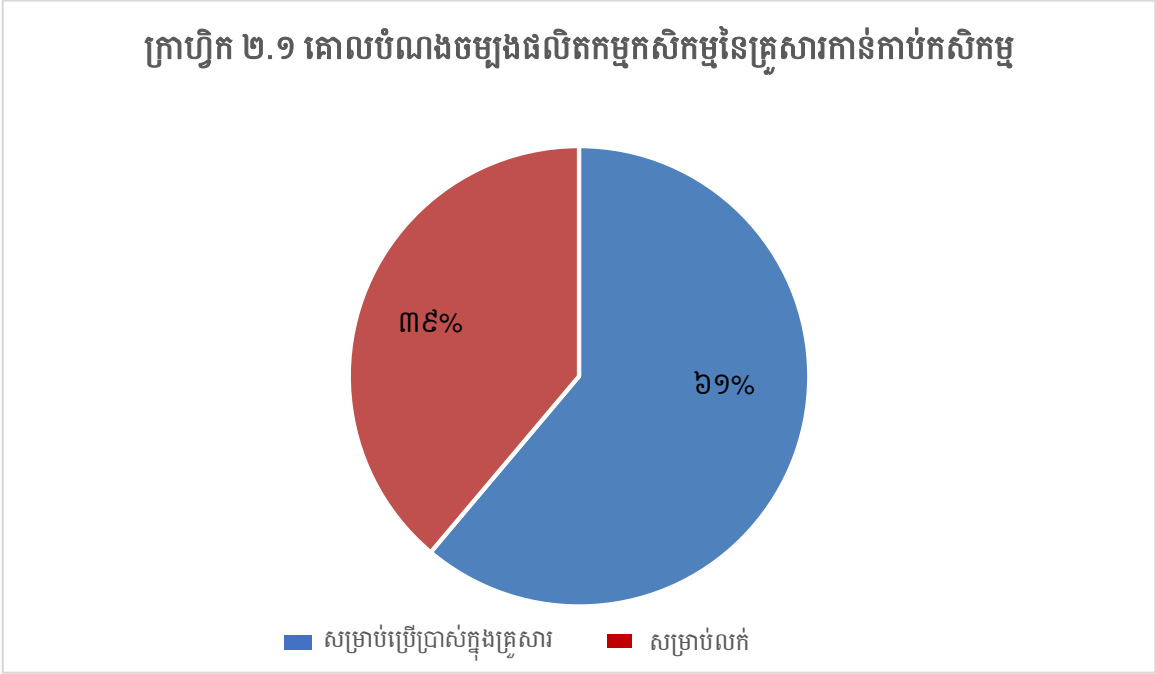

ការកាន់កាប់កសិកម្មមិនមែនគ្រួសារ (សហគ្រាសកសិកម្មខ្នាតធំ)

ការកាន់កាប់កសិកម្មមិនមែនគ្រួសារត្រូវបានគ្រប់គ្រង និងប្រតិបត្តិការដោយសហគ្រាសឯកជន
ឬសហគ្រាសរដ្ឋរួមបញ្ចូលទាំង សាជីវកម្ម ដៃគូសហការណ៍ ស្ថាប័នឯកជន រដ្ឋាភិបាល ស្ថាប័នពាក់ព័ន្ធ
ជាដើម ។

ក្នុងអំឡុងពេលអង្កេតនេះមាន ១៨៦ សហគ្រាសខ្នាតធំ បានចូលរួមនៅក្នុងសកម្មភាពកសិកម្មរួម
មាន ការដាំដុះដំណាំ ការចិញ្ចឹមសត្វបក្សី និងវារីវប្បកម្ម។ ចំនួនសហគ្រាសខ្នាតធំដែលបានរាយការណ៍
មានចំនួនតិច ដោយសារចំនួនចុះបញ្ជីឈ្មោះយកមកប្រើ អំឡុងពេលធ្វើអង្កេតនេះនៅមានកំរិត មិនបាន
គ្របដណ្តប់ចំនួនទាំងអស់នៃសហគ្រាសកសិកម្មខ្នាតធំនៅកម្ពុជា។ ក្រសួងកសិកម្ម រុក្ខាប្រមាញ់ និង
នេសាទ និងក្រុមប្រឹក្សាអភិវឌ្ឍកម្ពុជា ជាអ្នកផ្តល់បញ្ជីសហគ្រាសខ្នាតធំ និងព័ត៌មានលម្អិត។ មន្ត្រី
សម្ភាសន៍បានធ្វើការទំនាក់ទំនងដោយផ្ទាល់ទៅម្ចាស់សហគ្រាសខ្នាតធំ និងទៅសម្ភាសន៍ដោយផ្ទាល់
ដល់អាសយដ្ឋាននៅតាមបណ្តាខេត្ត ក្រុង ដែលមានឈ្មោះនៅក្នុងបញ្ជីទាំងអស់ ។ ករណីខ្លះទូរសព្ទទៅ
ម្ចាស់សហគ្រាស ទូរសព្ទមិនចូល និងករណីខ្លះទៀតរកទីតាំងសហគ្រាសមិនឃើញ ។

ជំពូកទី ៣ ៖ ការដាំដុះដំណាំ

សកម្មភាពចម្បងត្រូវបានធ្វើឡើងដោយគ្រួសារកាន់កាប់កសិកម្មក្នុងប្រទេសកម្ពុជា គឺការដាំដុះ និងប្រមូលផលដំណាំរយៈពេលខ្លី និងដំណាំអចិន្ត្រៃយ៍។ ក្នុងចំណោមគ្រួសារកាន់កាប់កសិកម្មទាំងអស់សរុប ១,៧ លានគ្រួសារ មានគ្រួសារកាន់កាប់កសិកម្មចំនួន ១,៥ លានបានឆ្លើយថា ដាំដុះដំណាំ។ ដំណាំរយៈពេលខ្លី ជាដំណាំវដ្តនៃការដាំដុះរយៈពេលតិចជាងមួយដងក្នុងមួយឆ្នាំ បន្ទាប់ពីការប្រមូលផលហើយ ដំណាំទាំងនោះបានសាបព្រោះជាថ្មី ឬដាំដុះឡើងវិញសម្រាប់វដ្តផលិតកម្មថ្មីមួយទៀត។ ដំណាំរយៈពេលខ្លីដែលបានបង្ហាញនៅក្នុងការអង្កេតនេះ ជាដំណាំដាំតាមរដូវកាលបរិច្ឆេទយោង រួមមានប្រភេទដំណាំសំខាន់ៗចំនួន១៤មុខ ដូចជាដំណាំធញ្ញជាតិ ធញ្ញជាតិយកគ្រាប់ ដំណាំពពួកសណ្តែក គ្រាប់ ដំណាំធញ្ញជាតិយកប្រេង ដំណាំយកមើម ដំណាំគ្រឿងទេស ដំណាំឱសថ ដំណាំឧស្សាហកម្ម និងបន្លែជាច្រើនប្រភេទផ្សេងទៀត។

ដំណាំអចិន្ត្រៃយ៍ ជាដំណាំមានវដ្តនៃការដាំដុះរយៈពេលយូរជាងមួយឆ្នាំ ភាគច្រើនជាដើមឈើ ដាំដោយគ្រួសារកាន់កាប់កសិកម្ម។ មានដំណាំប្រភេទសំខាន់ៗចំនួន១១ មុខ ត្រូវបានកំណត់អំពីដំណាំអចិន្ត្រៃយ៍ផ្សេងៗ រួមមាន ដំណាំហូបផ្លែ ដំណាំយកគ្រាប់ ដំណាំយកប្រេង ដំណាំកៅស៊ូ ដំណាំគ្រឿងទេស និងដំណាំមិនមែនជាអាហារដទៃទៀត។ ដំណាំអចិន្ត្រៃយ៍ជាច្រើនត្រូវការពេលវេលាលូតលាស់មុនការប្រមូលផលលើកដំបូង។ ផ្ទៃដីប្រមូលផលសម្រាប់ដំណាំមួយចំនួន មានផ្ទៃដីតិចជាងផ្ទៃដីបានដាំដុះ រុក្ខជាតិតូចៗទាំងនោះត្រូវការពេលវេលាដើម្បីលូតលាស់បន្ថែមទៀត។

មានដំណាំជាច្រើនប្រភេទបានដាំដុះនៅកម្ពុជា ដើម្បីកាត់បន្ថយរយៈពេលនៃការសម្ភាសន៍អំពីការប្រមូលទិន្នន័យលម្អិតគឺស្រង់យកតែលើមុខដំណាំសំខាន់ៗជាងគេចំនួន ២០ មុខក្នុងប្រទេសកម្ពុជា ដូចបានកំណត់ដោយក្រសួងកសិកម្ម រុក្ខាប្រមាញ់ និងនេសាទ។ ក្នុងចំណោមដំណាំសំខាន់ៗទាំង ២០ មុខនេះ អ្នកផ្តល់ចម្លើយបានឆ្លើយព័ត៌មានទាក់ទងនឹងផ្ទៃដីដាំដុះ ផ្ទៃដីប្រមូលផល ទិន្នផលប្រមូលផល ការប្រើប្រាស់ដី ការប្រើប្រាស់ថ្នាំសម្លាប់សត្វល្អិត ការប្រើប្រាស់ប្រព័ន្ធស្រោចស្រព ភាគរយនៃការផលិតលក់ និងការរក្សាទុកសម្រាប់ការប្រើប្រាស់ផ្ទាល់ខ្លួន។ ដើម្បីឱ្យមានភាពងាយស្រួលដល់អ្នកផ្តល់ចម្លើយ ការប្រមូលទិន្នន័យលើដំណាំអចិន្ត្រៃយ៍ត្រូវផ្តល់ឱ្យនៅជម្រើសឆ្លើយ គិតជាហិកតា គិតជាចំនួនដើម ផ្អែកលើភាពជាក់ស្តែងរបស់អ្នកផ្តល់ចម្លើយ ។ ដូចនេះ ទិន្នន័យដែលបានឆ្លើយជាចំនួនដើមត្រូវបានគិតតាមខ្នាតគំរូ ជាហិកតា ដោយផ្អែកលើរូបមន្តគណនាផ្តល់ដោយក្រសួងកសិកម្ម រុក្ខាប្រមាញ់ និងនេសាទ (មើលឧបសម្ព័ន្ធទី ១)។

មានសារៈសំខាន់សម្រាប់អ្នកប្រើប្រាស់ទិន្នន័យ គួរកត់សម្គាល់ថា វិធីសាស្ត្របានប្រើប្រាស់ក្នុងការអង្កេតឆ្នាំ២០១៩នេះ ខុសពីវិធីសាស្ត្រដែលបានប្រើប្រាស់លើការវាយតម្លៃកសិកម្មដទៃទៀតក្នុងប្រទេសកម្ពុជា។ ការអង្កេតឆ្នាំ ២០១៩ គឺជាការអង្កេតជ្រើសរើសសំណាកគំរូគ្រួសារដោយចៃដន្យ ផ្អែកតាមទម្រង់ការលើការផ្តល់ទិន្នន័យផ្ទាល់ខ្លួននៅកម្រិតគ្រួសារកាន់កាប់កសិកម្ម តាមឆ្នាំយោងជាក់លាក់ចាប់ពីថ្ងៃទី ០១ ខែកក្កដា ឆ្នាំ ២០១៨ រហូតដល់ថ្ងៃទី ៣០ ខែមិថុនា ឆ្នាំ ២០១៩ ហើយមានដែនកំណត់ការគ្របដណ្តប់លើការកាន់កាប់កសិកម្មមិនមែនគ្រួសារ។ ជាលទ្ធផលនៃការគណនាទិន្នផលដំណាំផ្ទៃដីផលិតកម្មសរុប អាចមានការខុសគ្នាពីប្រភពទិន្នន័យដទៃទៀត។

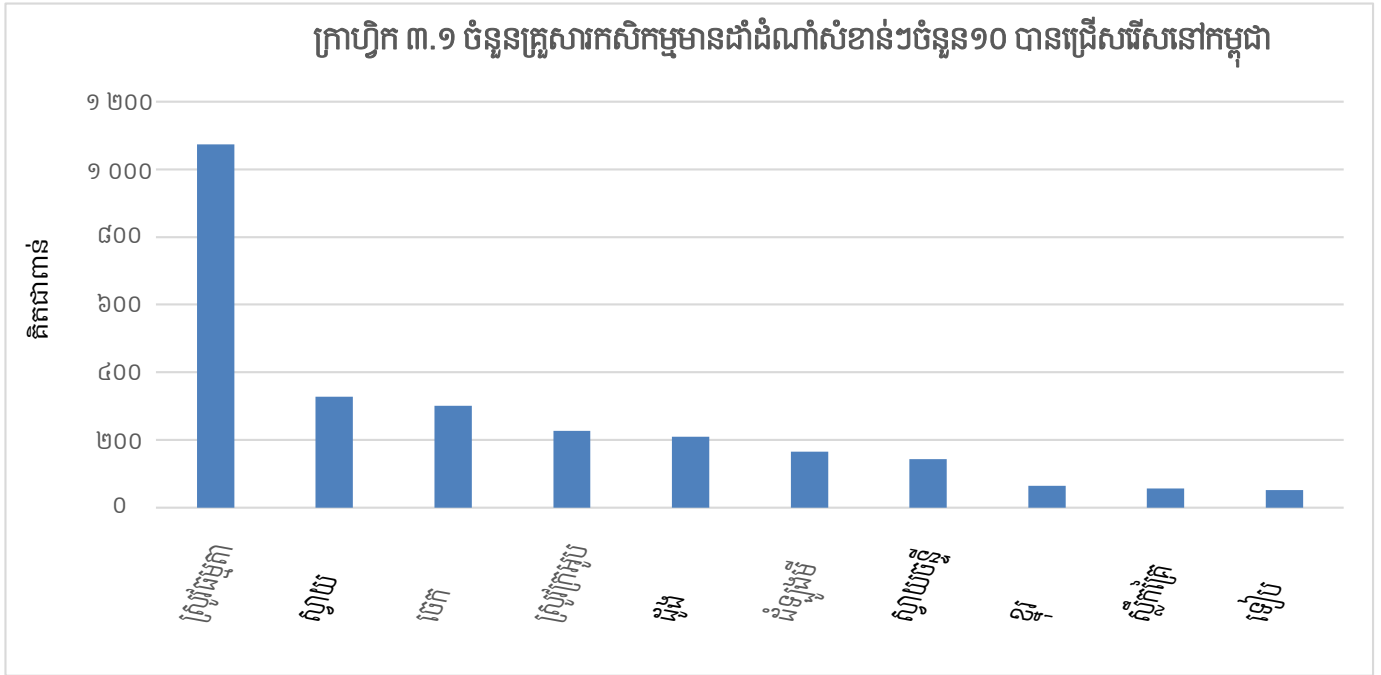

ដំណាំធម្មតា និងធម្មតាសិយកគ្រាប់

ដំណាំសំខាន់ៗពីរប្រភេទបានដាំដុះ គឺដំណាំស្រូវ និងពោត។ ប្រភេទស្រូវដែលបានដាំដុះ រួមមាន ស្រូវក្រអូប ស្រូវធម្មតា និងស្រូវដំណើប។ ពូជពោតមានប្រភេទ ពោតស ក្រហម និងស្វាយ។ ក្នុងចំណោមស្រូវទាំងបីប្រភេទនេះ ពូជស្រូវធម្មតា ជាពូជស្រូវបានដាំដុះច្រើនជាងគេ តាមការប៉ាន់ប្រមាណក្នុងនោះផ្ទៃដីមានចំនួន ១,៤៨ លានហិកតា ហើយផ្ទៃដីបានប្រមូលផលមានចំនួន១,៤១ លានហិកតា។ ខេត្តសំខាន់ៗជាងគេបានដាំដុះស្រូវធម្មតាលើសពី១០០ ហិកតា មានខេត្ត ព្រៃវែង បាត់ដំបង បន្ទាយមានជ័យ តាកែវ កំពង់ធំ សៀមរាប និងខេត្តស្វាយរៀង។

ពូជស្រូវធម្មតាប្រមូលផលបានទិន្នផលជាមធ្យមក្នុងមួយហិកតាបាន ២ ៥០៤ គីឡូក្រាម ក្នុងនោះបរិមាណសរុបទូទាំងប្រទេសកម្ពុជាប្រមូលផលបានចំនួន ៣,៥ លានតោន។

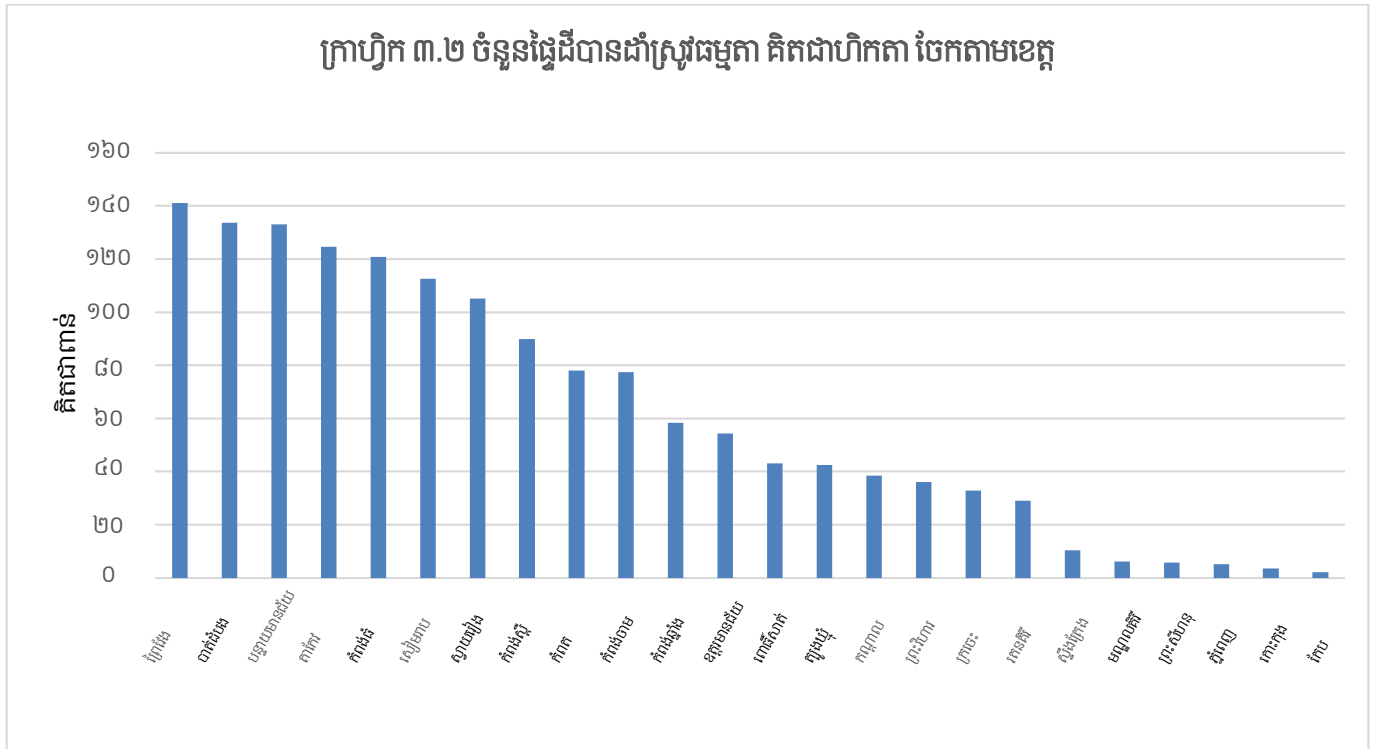

ផ្ទៃដីដាំដុះប្រភេទស្រូវក្រអូបមាន ៤៤៣ ពាន់ហិកតាក្នុងប្រទេសកម្ពុជា ក្នុងនោះផ្ទៃដីបានប្រមូលផល ៤២០ ពាន់ហិកតា ។ ក្នុងចំណោមខេត្តបានដាំដុះស្រូវក្រអូប មាន១១ខេត្ត បានដាំដុះលើសពី ១០ពាន់ហិកតា គឺមានខេត្ត បាត់ដំបង បន្ទាយមានជ័យ សៀមរាប ព្រៃវែង ព្រះវិហារ តាកែវ ឧត្តរមានជ័យ កំពង់ធំ ពោធិ៍សាត់ កំពង់ឆ្នាំង និងខេត្តកំពង់ស្ពឺ។ ពូជស្រូវក្រអូបប្រមូលផលបានទិន្នផលជាមធ្យមក្នុងមួយហិកតាបាន ២ ៦៦២ គីឡូក្រាម ក្នុងនោះបរិមាណសរុប ទូទាំងប្រទេសកម្ពុជាប្រមូលផលបានចំនួន ១,១ លានតោន។

ពូជស្រូវដំណើប មិនមានការដាំដុះច្រើនដូចស្រូវធម្មតា និងស្រូវក្រអូបនោះទេ មានផ្ទៃដីដាំដុះស្រូវ ដំណើបមានចំនួន ៩ ០៥៤ ហិកតា និងផ្ទៃដីប្រមូលផលបានចំនួន ៨ ៨៦៥ ហិកតា។ មានតែខេត្ត ៨ប៉ុណ្ណោះ បានដាំដុះស្រូវដំណើបលើផ្ទៃដីលើសពី ១០០ ហិកតា រួមមានខេត្តស្វាយរៀង តាកែវ ព្រះវិហារ កំពត កំពង់ ធំ ព្រៃវែង កំពង់ស្ពឺ និងខេត្តកំពង់ឆ្នាំង។

ពូជស្រូវដំណើបប្រមូលផលបានទិន្នផលជាមធ្យមក្នុងមួយហិកតាបាន ២ ៤៥៥ គីឡូក្រាម ក្នុងនោះបរិមាណ សរុបទូទាំងប្រទេសកម្ពុជាប្រមូលផលបានចំនួន ២៦ ពាន់តោន។

ដំណាំពោត បានដាំដុះលើផ្ទៃដីចំនួន ៩៩ ពាន់ហិកតាទូទាំងប្រទេសកម្ពុជា ។ ក្នុងនោះខេត្តបាត់ដំបង បានដាំដុះលើផ្ទៃដីជាង ៦០ ពាន់ហិកតា ជាខេត្តនាំមុខគេផ្នែកដាំដុះពោត។ ខេត្តដទៃទៀតមានការដាំដុះពោត លើផ្ទៃដីច្រើនជាង ៥ ពាន់ហិកតា រួមមានខេត្ត ប៉ៃលិន បន្ទាយមានជ័យ និងខេត្តពោធិ៍សាត់។ ទិន្នផលជាមធ្យម ក្នុងមួយហិកតាបាន ៤ ៨២៩ គីឡូក្រាម ក្នុងនោះបរិមាណសរុប ទូទាំងប្រទេសកម្ពុជាប្រមូលផលបានចំនួន ៣៤៧ ពាន់តោន។

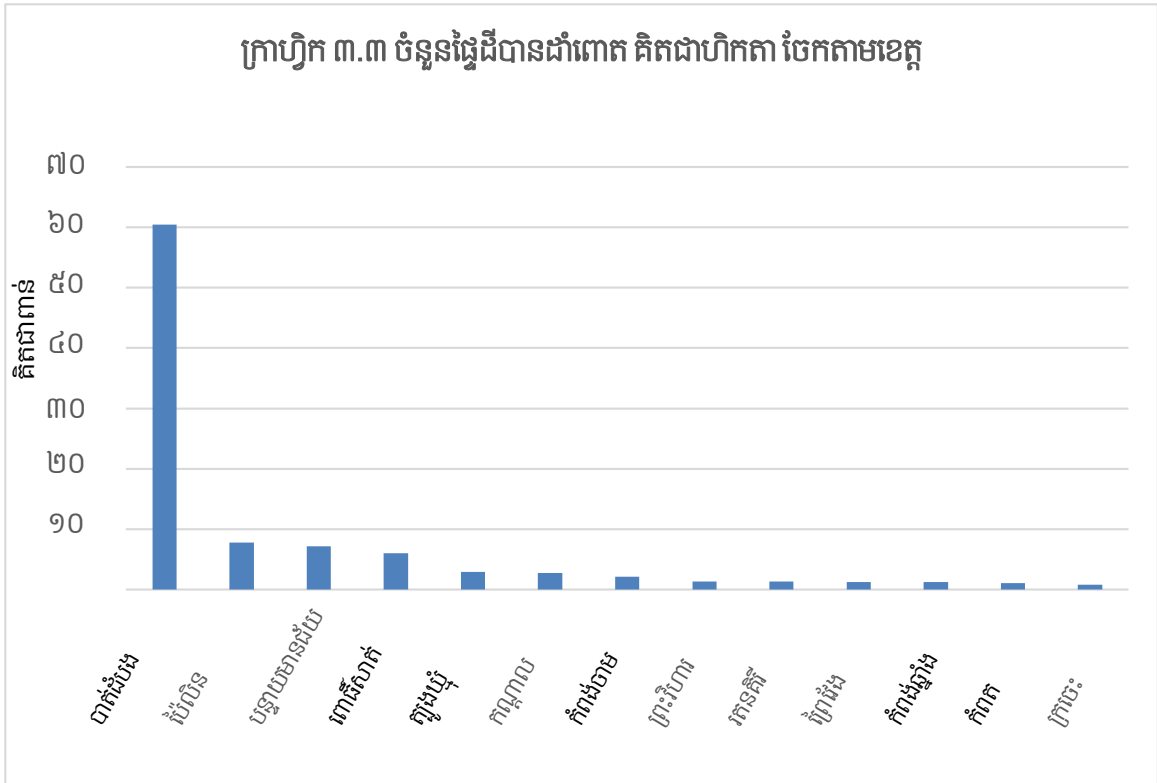

ដំណាំយកមើម

ដំណាំមើមរួមមាន ដំឡូងមី ដំឡូងធ្លា ត្រាវ សាតូ និងដំឡូងឈាមមាន់។ ក្នុងចំណោមដំណាំទាំងអស់នេះ ដំឡូងមីមានដាំច្រើនជាងគេ បានដាំដុះលើផ្ទៃដី ៣២៩ ពាន់ហិកតា និងផ្ទៃដីប្រមូលផលបាន ២៦៣ ពាន់ហិកតា។ ខេត្តចំនួន៦មានផ្ទៃដីដាំដុះដំឡូងមីច្រើនជាង ២៥ ០០០ ហិកតា មានខេត្ត បាត់ដំបង ឧត្តរមានជ័យ បន្ទាយមានជ័យ សៀមរាប កំពង់ធំ និងខេត្តក្បួងម្ពុំ។

ទិន្នផលដំឡូងមីជាមធ្យមក្នុងមួយហិកតាបាន ១៣ ១៣៤ គីឡូក្រាម ក្នុងនោះបរិមាណសរុបទូទាំងប្រទេសកម្ពុជាប្រមូលផលបានចំនួន ៣,៨ លានតោន ។

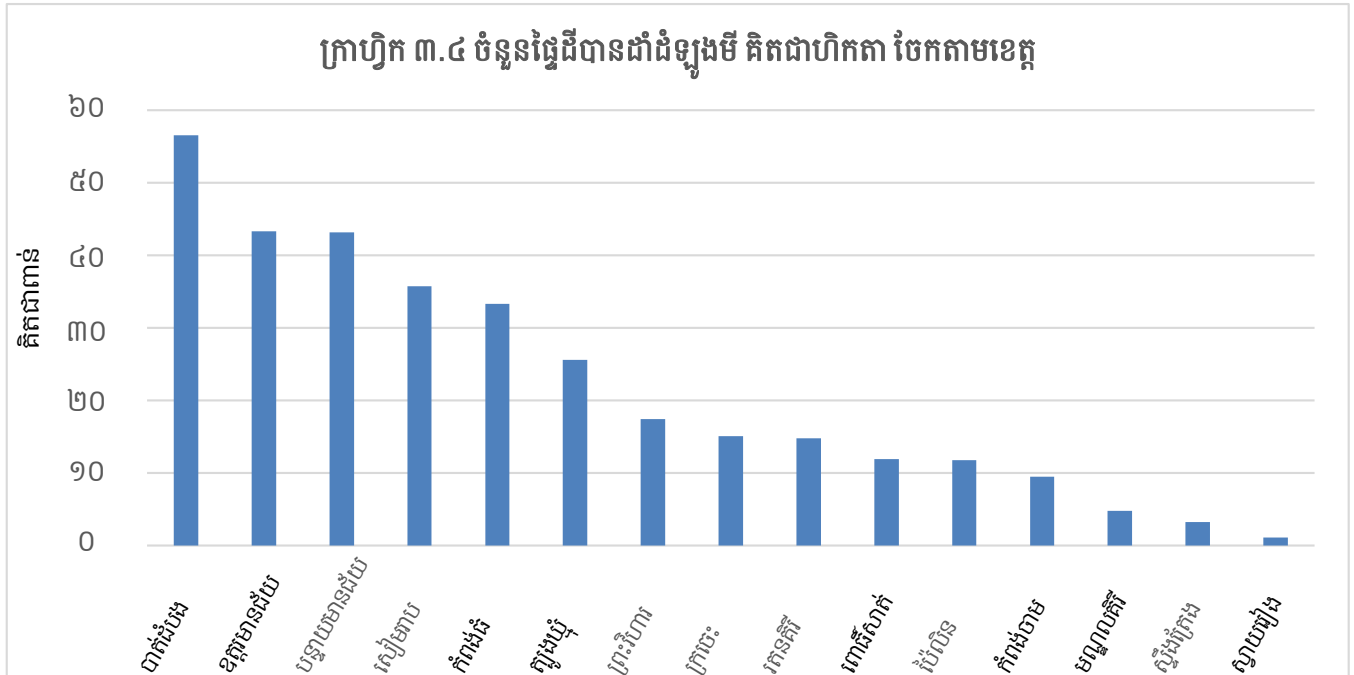

ដំណាំពពួកសណ្តែកគ្រាប់

រុក្ខជាតិពពួកសណ្តែកគ្រាប់ រួមមានសណ្តែកបាយផងដែរ គឺជាអាហារប្រូតេអ៊ីនដ៏សំខាន់ ។ ចំនួនផ្ទៃដីបានដាំសណ្តែកបាយមានចំនួន ១៩ ៥៧៤ ហិកតា នៅទូទាំងប្រទេសកម្ពុជា ក្នុងនោះផ្ទៃដីបានប្រមូលផលមានចំនួន ១៧ ៦២៣ ហិកតា។ ទិន្នផលសរុបបានពីការប្រមូលផលមាន ១២ ៧១៨ តោន និងជាមធ្យមក្នុងមួយហិកតាបាន ១ ១៤៩ គីឡូក្រាម ។

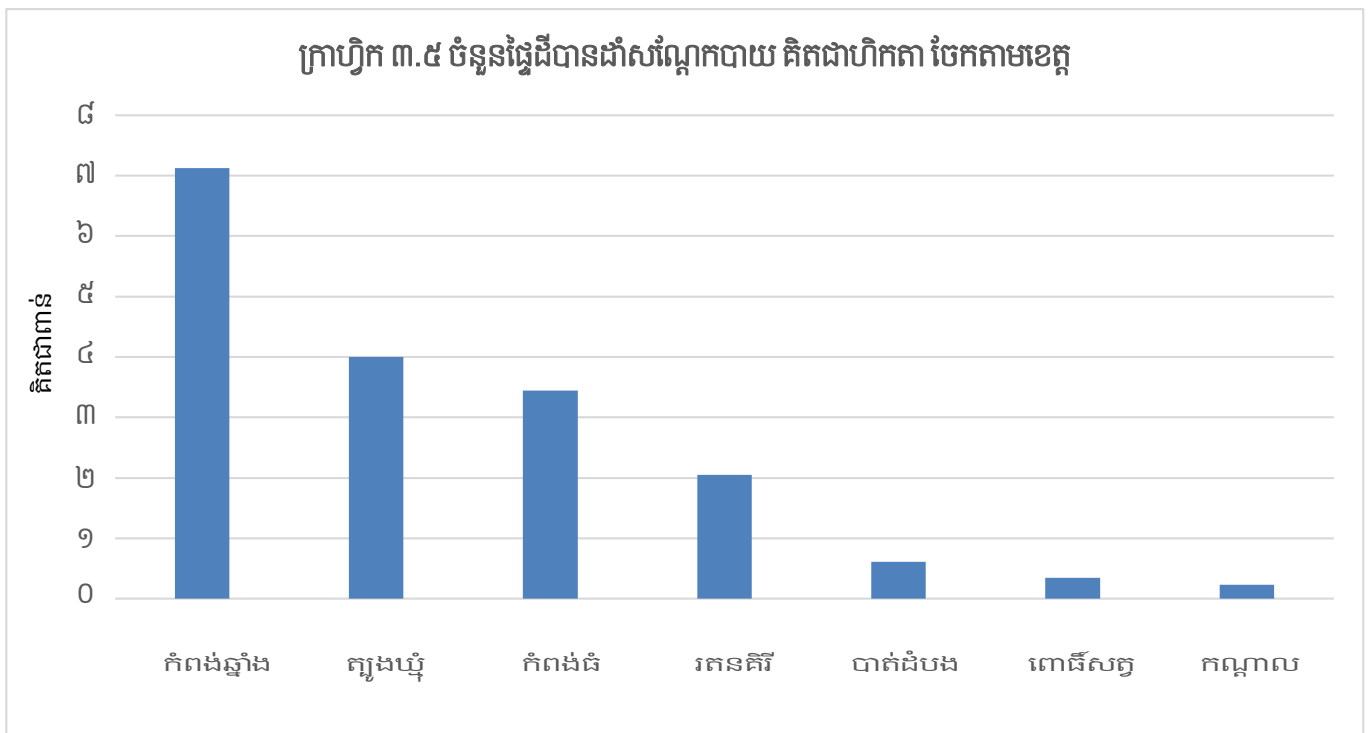

ដំណាំប្រភេទគ្រាប់យកប្រេង

ការអង្កេតនេះ ប្រមូលទិន្នន័យអំពី ដំណាំធួនជាតិប្រេង រួមមាន សណ្តែកដី លូ សណ្តែកសៀង និង ដំណាំល្អុងខ្នង។ លូ ដាំដុះជាចំបងនៅតំបន់ទំនាប តំបន់ខ្ពង់រាប និងតំបន់ភ្នំ មានផ្ទៃដីដាំដុះសរុបចំនួន ២ ៣៩៤ ហិកតា នៅទូទាំងប្រទេសកម្ពុជា និងមានផ្ទៃដីប្រមូលផលចំនួន១ ៧៤៦ ហិកតា ទិន្នផលសរុបបានប្រមាណ ៨៥៥ តោន។ សណ្តែកសៀងបានដាំដុះនៅតំបន់បឹងទន្លេសាប តំបន់ខ្ពង់រាប និងតំបន់ភ្នំ មានផ្ទៃដីសរុប ២៤ ១១៥ ហិកតានៅទូទាំងប្រទេសកម្ពុជា សម្រាប់ការប្រមូលផលមាន ២១ ៥៩៩ ហិកតា ទិន្នផលសរុបបានពីការ ប្រមូលផលមាន២៣៤៨៣តោន។

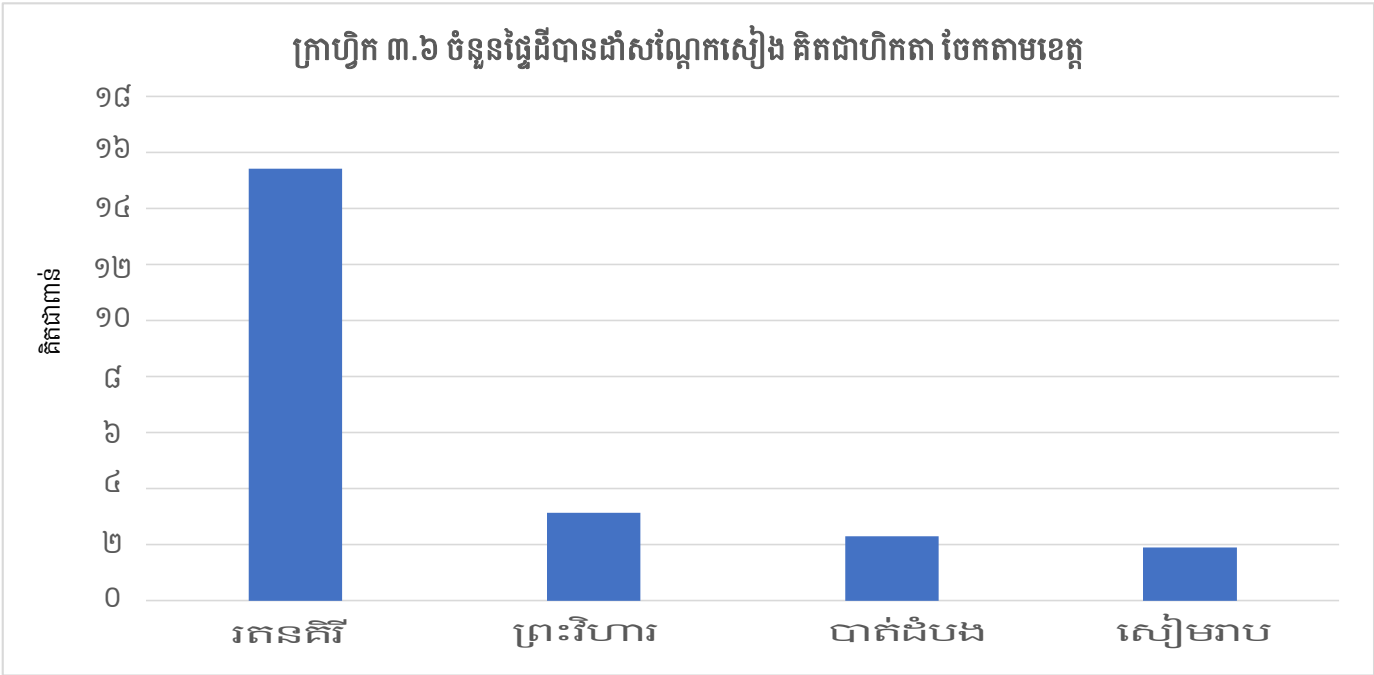

រុក្ខជាតិជាគ្រឿងទេស គ្រឿងក្រអូប និងរុក្ខជាតិឱសថ

ទិន្នន័យបានប្រមូលអំពី គ្រឿងទេស និងរុក្ខជាតិឱសថ នៅក្នុងការអង្កេតនេះ រួមមាន ស្លឹកគ្រៃ ជីអង្កាម និងរមៀត។ ចំនួនគ្រួសារបានឆ្លើយថា ដាំដុះស្លឹកគ្រៃគឺមានប្រមាណ ៥៧ ពាន់គ្រួសារ មាន ១៧ ពាន់គ្រួសារ ដាំដុះជីអង្កាម និង ១០ ពាន់គ្រួសារដាំដុះរមៀត។ ផ្ទៃដីដាំដុះប្រេងសរុបមានចំនួន ៩ ២១៩ ហិកតា និងផ្ទៃដីបាន ប្រមូលផលមានចំនួន ៨ ៦១៦ ហិកតា ។ ទិន្នផលប្រេងផលិតបានសរុបចំនួន ២២ ៩២៦ តោន។ ខេត្តត្បូងឃ្មុំ បានដាំប្រេងច្រើនជាងគេមានរហូតដល់ ៥ ៩៩៤ ហិកតា និងខេត្តបន្ទាប់គឺ មណ្ឌលគិរីបានដាំប្រេងមានចំនួន ១ ៥៩៤ ហិកតា។

ដំណាំឧស្សាហកម្ម

ដំណាំឧស្សាហកម្មផ្តោតសំខាន់ជាងគេគឺ អំពៅ ផ្លែដីដាំដុះដំណាំអំពៅនៅទូទាំងប្រទេសកម្ពុជាមាន ចំនួន ៥ ៣៤៣ ហិកតា ផ្លែដីបានប្រមូលផលមាន ៤ ០០៨ ហិកតា និងបានទិន្នផលសរុប ៧៩ ១៥៧ តោន ។ ខេត្តជាច្រើនបានដាំដំណាំអំពៅមានទំហំលើសពី ៥០០ ហិកតា រួមមានខេត្តសៀមរាប កំពង់ធំ កំពង់ចាម និង ខេត្តកណ្តាល ។

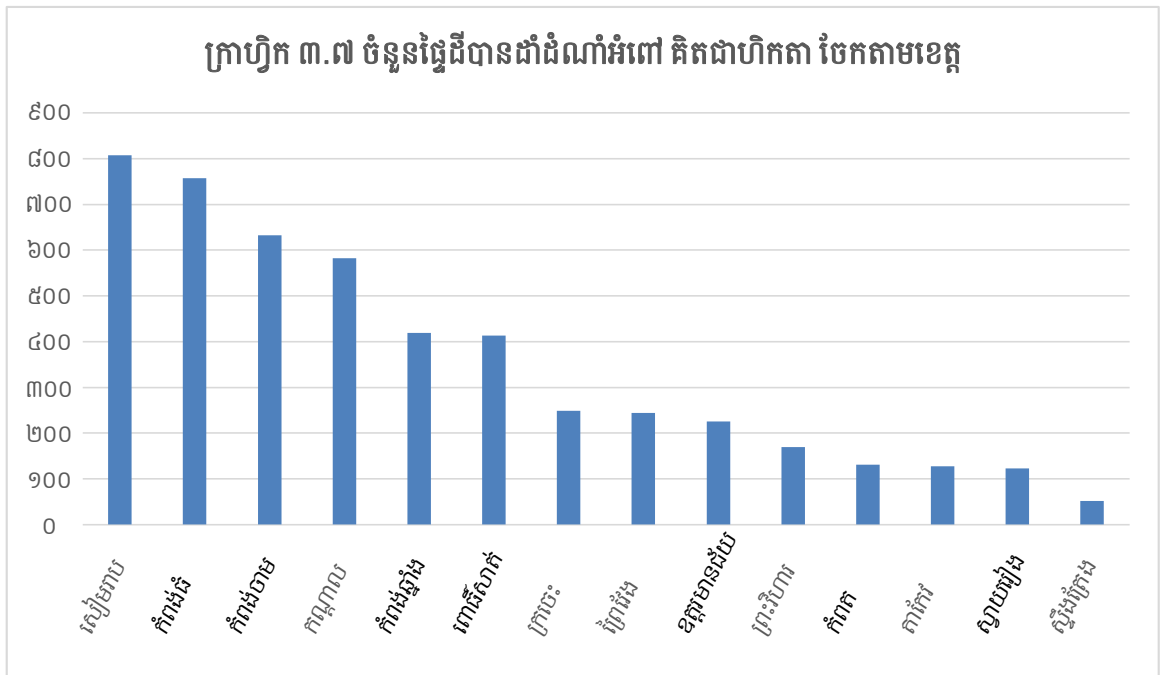

ដំណាំបន្លែ

ប្រភេទបន្លែផ្សេងៗជាច្រើន បានដាំដុះនៅទូទាំងប្រទេសកម្ពុជា មានទាំងប្រភេទបន្លែ ស្លឹក ដើម ផ្លែ មើម សណ្តែក និងបន្លែបែក ។ល។ ដំណាំបន្លែប្រភេទបន្លែ មានដូចជា ម្ទេស ត្រសក់ ត្រប់ ស្លឹកបាស ល្អៅ ម្ទេសប្លោក ននោង និងម្រះ។ បន្លែស្លឹក បន្លែដើម មានផ្លែ ស្លឹកខ្ចឹម និងត្រកូន ។

មានប្រមាណ ២១ ពាន់គ្រួសារបានដាំដុះត្រសក់នៅទូទាំងប្រទេសកម្ពុជាផ្ទៃដីដាំដុះមាន ២ ២៨៩ ហិកតា និងផ្ទៃដីប្រមូលផលមាន ១ ៨២០ ហិកតា។ ទិន្នផលសរុបត្រសក់មាន ២៣ ៣៤៨ តោន ។

មានប្រមាណ ២២ ពាន់គ្រួសារបានដាំដុះល្អៅនៅទូទាំងប្រទេសកម្ពុជាផ្ទៃដីដាំដុះមាន ៤៥ ៤៤ ហិកតា និងផ្ទៃដីប្រមូលផលមាន ៣ ២៧០ ហិកតា។

ដំណាំស្វាយផ្លែ

គួរកត់សម្គាល់ថាមានក្រូចយ៉ាងច្រើននៅទូទាំងប្រទេសកម្ពុជា ដំណាំក្រូចនេះមាន ក្រូចថ្លុង ក្រូចឆ្មារ និង ក្រូចពោធិសាត់ ។ ការអង្កេតនេះ បានប្រមូលទិន្នន័យពីផ្ទៃដីដាំដំណាំអចិន្ត្រៃយ៍ទាំងផ្ទៃដីគិតជាហិកតា និងគិតជា ចំនួនដើម យោងទៅតាមព័ត៌មានរបស់អ្នកផ្តល់ចម្លើយ ។ ដើម្បីធ្វើឱ្យទិន្នន័យនេះមានខ្នាតគំរូតែមួយ ការឆ្លើយ គិតជាចំនួនដើមគឺគណនាជាហិកតាដោយប្រើប្រាស់អត្រាគណនាផ្តល់ដោយក្រសួងកសិកម្ម រុក្ខាប្រមាញ់ និង នេសាទ (អត្រានេះមានក្នុងឧបសម្ព័ន្ធទី១ ។

មានប្រមាណ ៤៣ ពាន់គ្រួសារបានដាំដុះក្រូចឆ្មារនៅក្នុងការកាន់កាប់គ្រួសារកសិកម្មនៅទូទាំងប្រទេស កម្ពុជា ផ្ទៃដីដាំដុះមាន ១ ៤២៦ ហិកតា និងផ្ទៃដីប្រមូលផលមាន ៨៣៣ ហិកតា។ ទិន្នផលក្រូចឆ្មារសរុបមាន ១ ៣២៧ តោន។

មានប្រមាណ ១៩ ពាន់គ្រួសារបានដាំដុះក្រូចពោធិសាត់ នៅក្នុងគ្រួសារកាន់កាប់កសិកម្មនៅទូទាំង ប្រទេសកម្ពុជា ផ្ទៃដីដាំដុះមាន ៥ ពាន់ហិកតា និងផ្ទៃដីប្រមូលផលមាន ២ ពាន់ហិកតា។ ទិន្នផលក្រូចពោធិសាត់ សរុបមាន ៨ ៣៧៥ គីឡូក្រាម ។

មានពូជផ្លែឈើផ្សេងៗជាច្រើនទៀតបានដាំដុះនៅទូទាំងប្រទេសកម្ពុជា ហើយការអង្កេតនេះ បានប្រមូល ទិន្នន័យអំពី ចេក ទៀប ស្រកានាគ ទុរេន ត្របែក ខ្នុរ ព្រីង មៀន ស្វាយ ទឹកដោះ ល្អុង ម្នាស់ លុត កំពីងរាជ និង ខ្វិត។ ក្នុងចំណោមដំណាំទាំងអស់នេះ ស្វាយមានផ្ទៃដីដាំដុះធំជាងគេ ប្រមាណ ៩៦ ៧៦៥ ហិកតា ផ្ទៃដីដាំដុះ មាន ៥៥ ៩៤៤ ហិកតា ហើយទិន្នផលសរុបមានប្រមាណ ៣៥៩ ៧៥៨ តោន។

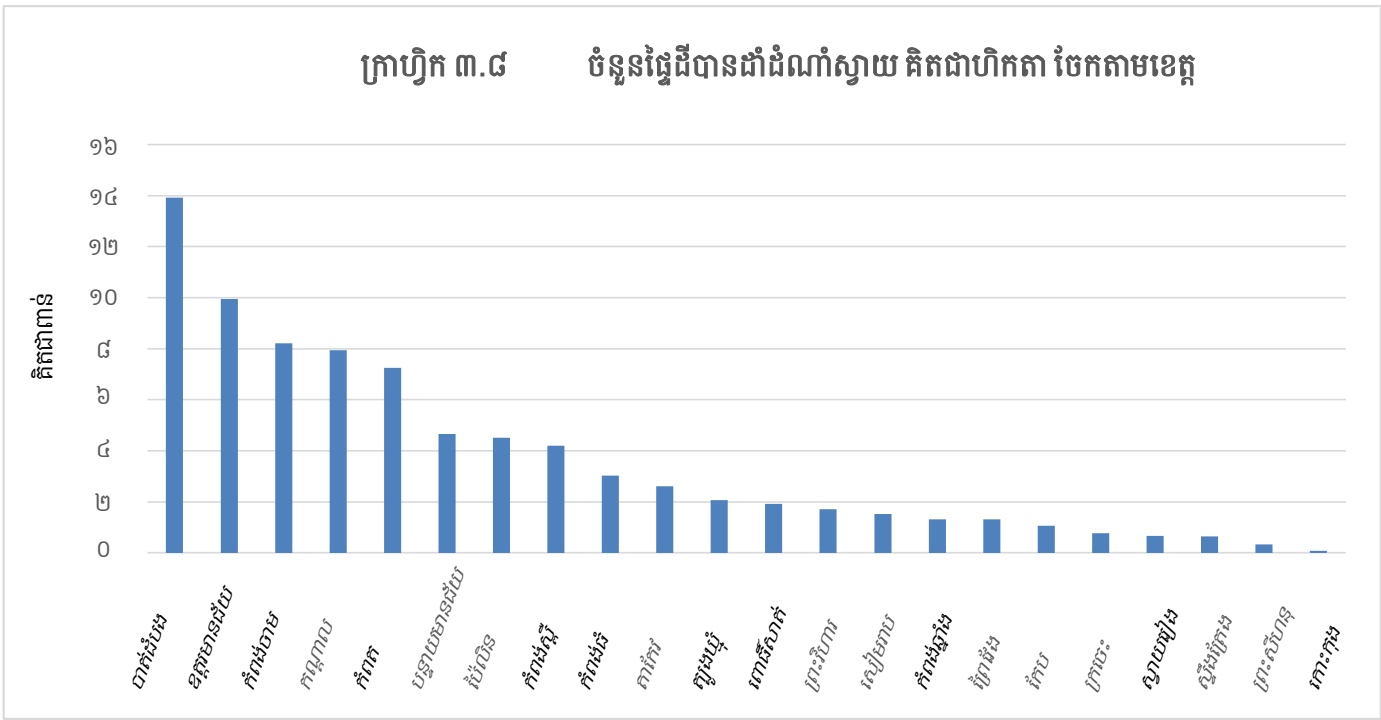

ចេកបានដាំដុះលើផ្ទៃដី ១០ ៨៧០ ហិកតា នៅទូទាំងប្រទេសកម្ពុជា ផ្ទៃដីប្រមូលផលមាន ៨ ៣៧៥ ហិកតា ។ ទិន្នផលផ្ទៃដីប្រមូលផលបាន ១៥៤ ពាន់តោន។ ខេត្តបាត់ដំបងដាំដុះចេកបានច្រើនជាងគេ ចំណែកខេត្តកំពង់ចាម ខេត្តពោធិ៍សាត់ និងខេត្តព្រះវិហារ បានដាំដុះលើសពី ៩០០ ហិកតាក្នុងខេត្តនីមួយៗផងដែរ។

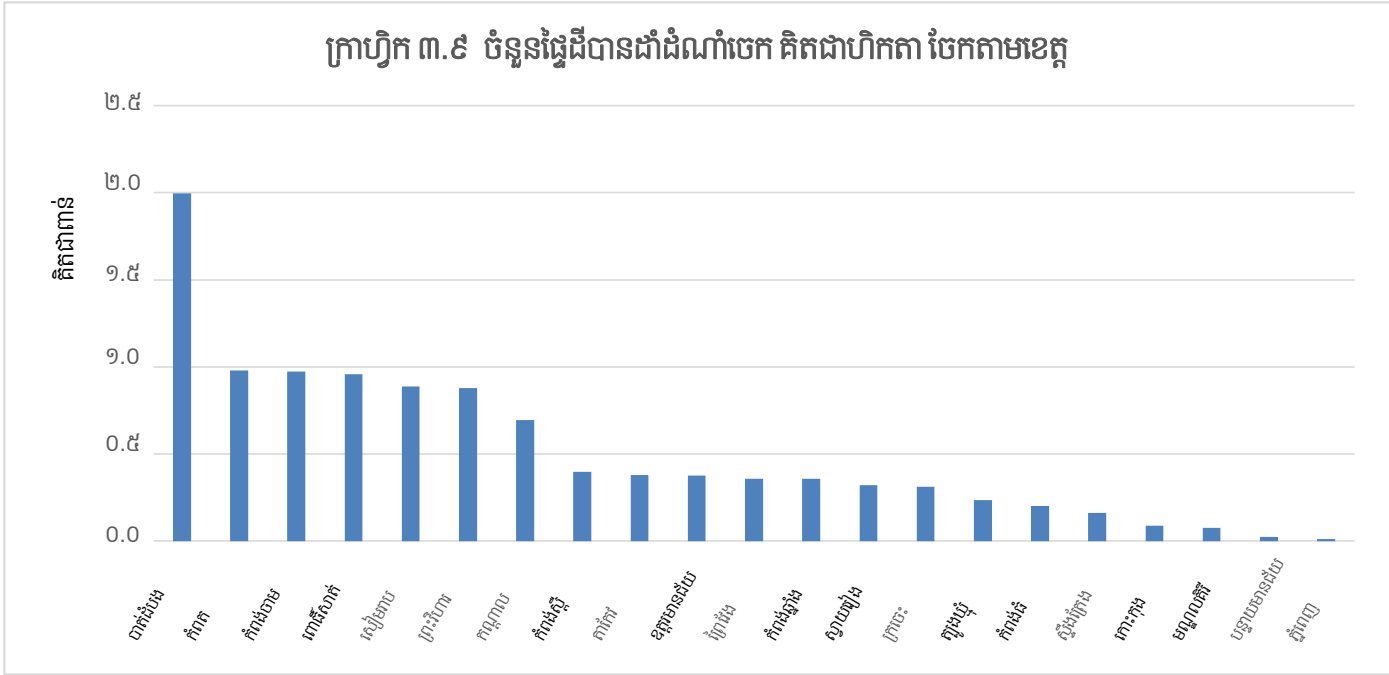

ដំណាំស្វាយចន្ទី

ដំណាំយកគ្រាប់ដែលអាចហូបបាន ការអង្កេតនេះបានប្រមូលទិន្នន័យពី ស្លា និង ស្វាយចន្ទី ក្នុងចំណោមដំណាំទាំងពីរប្រភេទនេះ គឺស្វាយចន្ទីចូលចិត្តហូបច្រើនជាងគេ ស្វាយចន្ទីដាំដុះក្នុងគ្រួសារកាន់កាប់កសិកម្មមាន ១៤៣ ពាន់គ្រួសារនៅក្នុងប្រទេសកម្ពុជា។ ផ្ទៃដីដាំដុះស្វាយចន្ទីមាន ២៨៩ ៨៣៦ ហិកតា និងផ្ទៃដីបានប្រមូលផល ១៥៤ ៤២៤ ហិកតា ហើយទិន្នផលបានចំនួន ១០៧ ៦៣៩ តោន។ ខេត្តកំពង់ធំមានស្វាយចន្ទីលើសពី ៥០ ពាន់ហិកតា ខេត្តរតនគិរី និង ខេត្តកំពង់ចាម បានដាំដំណាំស្វាយចន្ទីលើសពី ៤០ ពាន់ហិកតាផងដែរ។

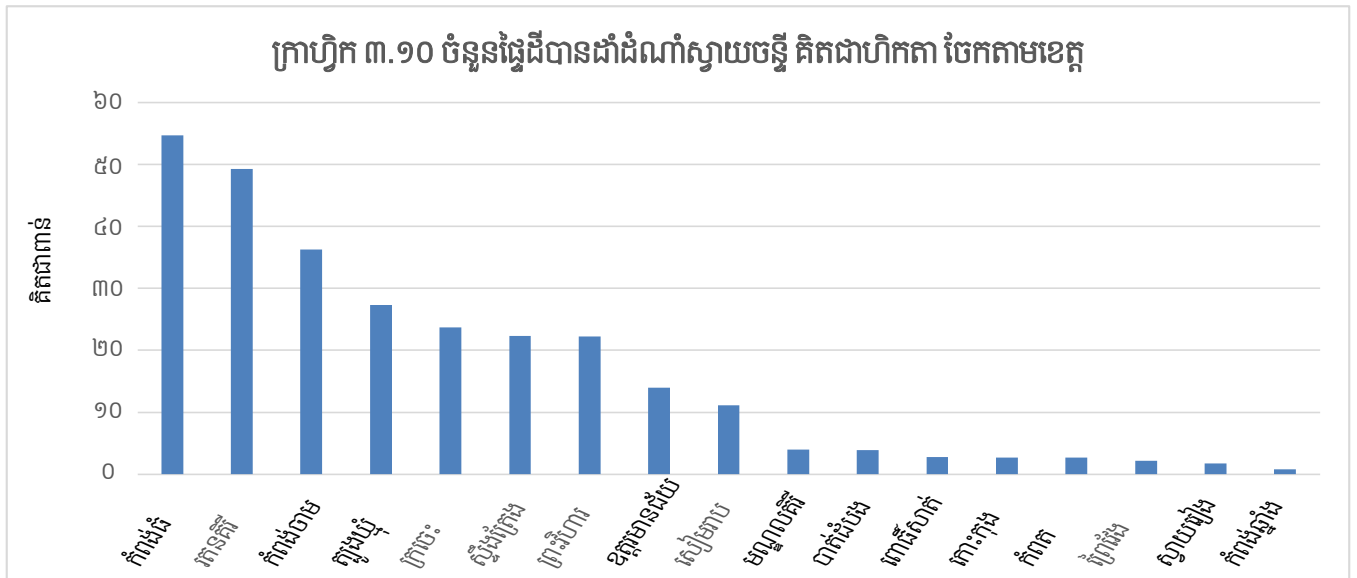

ដំណាំយកប្រេង

ដំណាំយកប្រេង មានដូង និងដូងប្រេង។ ក្នុងចំណោមដំណាំទាំងពីរនេះ ដូង ជាមុខដំណាំដាំច្រើនជាងគេ គ្រួសារកាន់កាប់កសិកម្មមាន ២០៩ ពាន់គ្រួសារកំពុងដាំដំណាំដូង។ ផ្ទៃដីដាំដុះដូងមាន ១៤ ៤២៦ ហិកតា ផ្ទៃដីប្រមូលផលមាន ៧ ៧០១ ហិកតា។ ទិន្នផលប្រមូលផលបានមាន ៦៤ ៨៩២ តោន ។ ខេត្តកំពតដាំដំណាំដូងលើផ្ទៃដីច្រើនជាងគេ ចំណែក ខេត្តបាត់ដំបង និងខេត្តតាកែវ បានដាំដំណាំដូងលើសពី ៩០០ ហិកតាក្នុងខេត្តនីមួយៗ ។

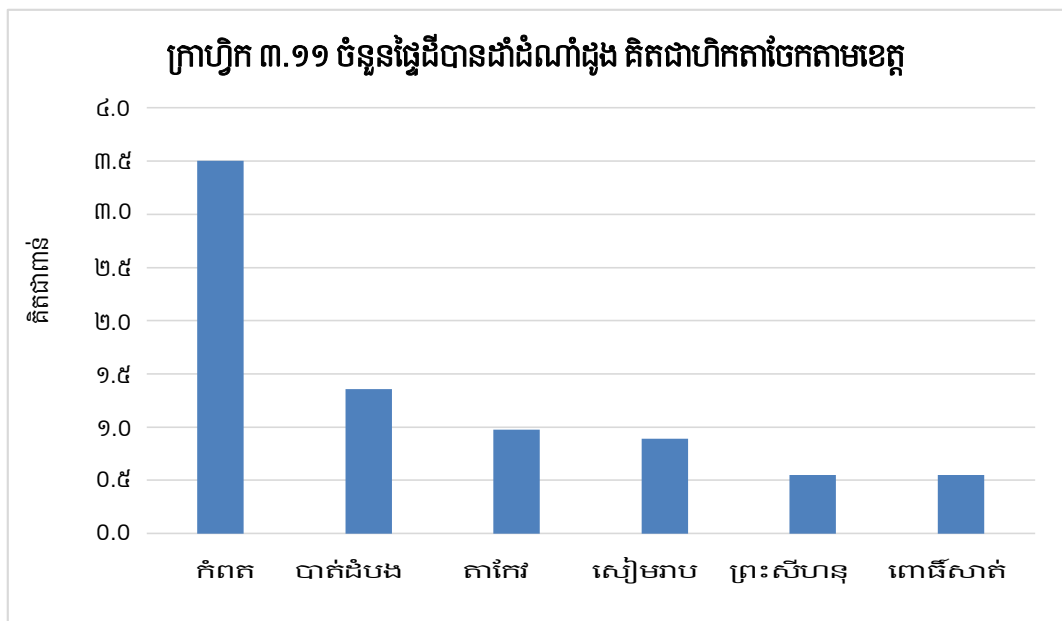

ដំណាំសម្រាប់គ្រឿងទេស

គ្រួសារកាន់កាប់កសិកម្មមាន ១៣ ពាន់គ្រួសារបានដាំដុះប្រេងក្នុងប្រទេសកម្ពុជា។ ផ្ទៃដីដាំដុះមាន ៩ ២១៩ ហិកតា ផ្ទៃដីប្រមូលផលមាន ៨ ៦១៦ ហិកតា។ ទិន្នផលសរុបមាន ២២ ៩២៦តោន។ ខេត្តត្បូងឃ្មុំ ជាខេត្តមានការដាំដុះប្រេងច្រើនជាងគេ បន្ទាប់ពីខេត្តមណ្ឌលគិរី និងខេត្តបាត់ដំបង។

ដំណាំកៅស៊ូ

គ្រួសារកាន់កាប់កសិកម្មមាន ៣៥ពាន់គ្រួសារបានដាំដំណាំកៅស៊ូក្នុងប្រទេសកម្ពុជា។ ផ្ទៃដីដាំដំណាំកៅស៊ូសរុបមាន ៨៦ ៨៥៥ ហិកតា ផ្ទៃដីប្រមូលផលមាន ៦៣ ២៨៣ ហិកតា។ ទិន្នផលកៅស៊ូសរុបមាន ១៩៤ ៩៧៣ តោន។ ខេត្តត្បូងឃ្មុំ ជាខេត្តមានដាំដំណាំកៅស៊ូច្រើនជាងគេ ចំណែកខេត្តរតនគិរី និងខេត្តកំពង់ធំមានដាំដំណាំកៅស៊ូលើផ្ទៃដីជាង៧ពាន់ហិកតា។

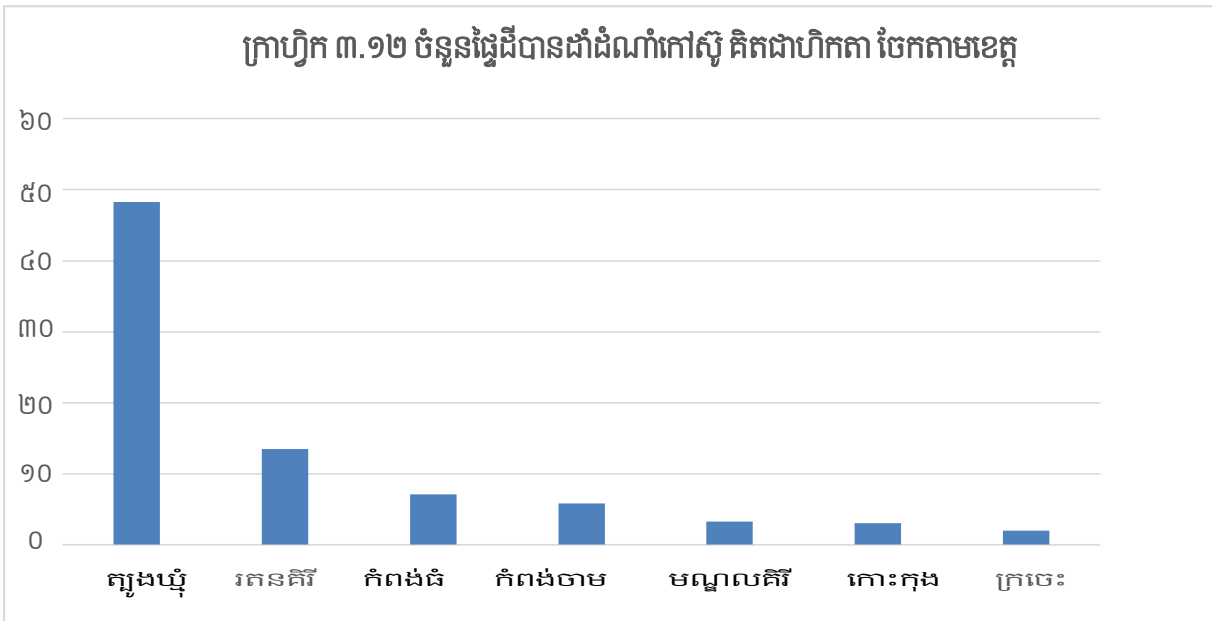

ដំណាំមិនមែនជាអាហារ

ឫស្សីបានប្រើប្រាស់សម្រាប់គោលបំណងជាច្រើនមានដូចជា សាងសង់ផ្ទះ គ្រឿងសង្ហារឹម និងការចម្អិន។ ឫស្សីដាំដំណាំមិនមែនជាអាហារបានឈានមុខគេនៅក្នុងគ្រួសារកាន់កាប់កសិកម្មចំនួន ២៧ ពាន់គ្រួសារបានកំពុងដាំដុះឫស្សី។ ខេត្តស្វាយរៀង ជាខេត្តមានគ្រួសារដាំដុះឫស្សីច្រើនជាងគេមានរហូតដល់ ១៩ ពាន់គ្រួសារ ។

ការប្រើប្រាស់ដី សារធាតុគីមី និងប្រព័ន្ធស្រោចស្រព

ការប្រើប្រាស់ដី សារធាតុគីមី និងប្រព័ន្ធស្រោចស្រពក្នុងប្រទេសកម្ពុជាមានលក្ខណៈខុសប្លែកគ្នាទៅតាមមុខដំណាំបានដាំដុះដូចបានឃើញក្នុងតារាងខាងក្រោម។ សួរអ្នកផ្តល់ចម្លើយពីសំណួរមុខដំណាំ ថាតើដំណាំទាំងនោះមានប្រើប្រាស់ដី ថ្នាំសម្លាប់សត្វល្អិត ឬ ប្រព័ន្ធស្រោចស្រពដែរទេ។ ការប្រើប្រាស់ដី រួមមាន ជីគីមី និងជីសរីរាង្គ។ ជាង ៩០ ភាគរយនៃគ្រួសារដាំស្រូវក្រអូបបានប្រើប្រាស់ដីលើស្រូវក្រអូប។ គ្រួសារចំនួន ៨៧ ភាគរយដាំស្រូវធម្មតាបានប្រើប្រាស់ដីលើស្រូវធម្មតា។

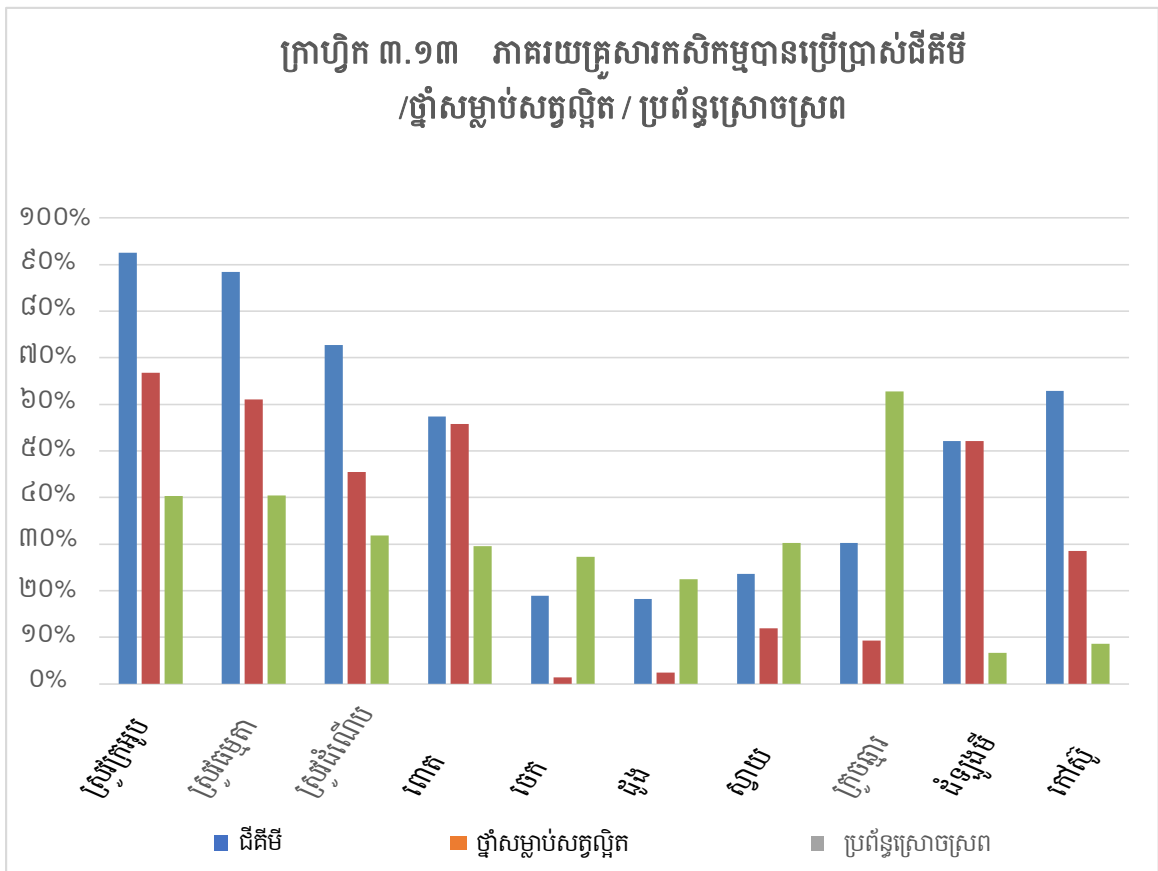

ជំពូកទី ៤ ៖ ការចិញ្ចឹមបសុសត្វ និងបសុបក្សី

ការចិញ្ចឹមបសុសត្វ និងបសុបក្សីក្នុងប្រទេសកម្ពុជា ជាសកម្មភាពកសិកម្មដ៏សំខាន់ធ្វើឡើងដោយគ្រួសារកាន់កាប់កសិកម្ម និងដើរតួនាទីយ៉ាងសំខាន់គាំទ្រដល់ជីវភាពរស់នៅ និងផ្តល់ចំណូលក្នុងគ្រួសារជនបទ។ ក្នុងចំណោមគ្រួសារកាន់កាប់កសិកម្មសរុប ១ ៧២៦ ៣៣៨ គ្រួសារក្នុងប្រទេសកម្ពុជា មានចំនួន ១ ៣០០ ៧២៥ គ្រួសារ ឬស្មើនឹង ៧៥ ភាគរយនៃគ្រួសារទាំងនោះចិញ្ចឹមបសុសត្វ បសុបក្សីនៅក្នុងពេលចុះស្រង់ទិន្នន័យការអង្កេតនេះ ។

តារាង ៤.១. ចំនួនគ្រួសារកសិកម្ម ចិញ្ចឹមបសុសត្វ ចិញ្ចឹមបសុបក្សី (គិតជាពាន់)

កម្ពុជា				
ចិញ្ចឹមបសុសត្វ ប្រភេទធំ (គោ ក្របី សេះ) (គោ ក្របី សេះ)	ចិញ្ចឹមបសុសត្វ តូចៗ (ជ្រូក ពពែ)	បសុបក្សី (មាន់ ទា ត្រចៀកកាំ)	ផ្សេងទៀត (សត្វល្អិត)	ការកាន់កាប់សរុបបសុសត្វ /បសុបក្សី/សត្វល្អិត
៧៣៩	១៣៥	១ ០៨០	១	១ ៣០១

ចំនួនគ្រួសារចិញ្ចឹមបសុសត្វ និងបសុបក្សីច្រើនជាងគេមាននៅក្នុងតំបន់ទំនាប (មាន៧២ ភាគរយនៃគ្រួសារកសិកម្ម) បន្ទាប់មកនៅតំបន់បឹងទន្លេសាប (មាន៧៣ ភាគរយនៃគ្រួសារកសិកម្ម) តំបន់ខ្ពង់រាប និងតំបន់ភ្នំ (មាន៨៣ ភាគរយនៃគ្រួសារកសិកម្ម) ចំពោះតំបន់ឆ្នេរ (មាន៩១ ភាគរយនៃគ្រួសារកសិកម្ម) ។ នៅថ្នាក់ខេត្តចំនួនគ្រួសារច្រើនជាងគេចិញ្ចឹមបសុសត្វ និងបសុបក្សី មាននៅក្នុងខេត្តព្រៃវែង គឺមាន ១២៣ ០០០ គ្រួសារស្មើនឹង ១៧ ភាគរយនៃគ្រួសារកសិកម្មទាំងអស់ក្នុងតំបន់ទំនាប។ ខេត្តដទៃទៀតយ៉ាងតិចណាស់មាន ១០០ ០០០ គ្រួសារ ដែលមានចិញ្ចឹមបសុសត្វ និងបសុបក្សី គឺនៅខេត្តតាកែវ មាន១១៥ ០០០ គ្រួសារ ខេត្តកំពង់ស្ពឺ មាន១១២ ០០០ គ្រួសារ និងខេត្តសៀមរាប មាន១០៨ ០០០ គ្រួសារ។

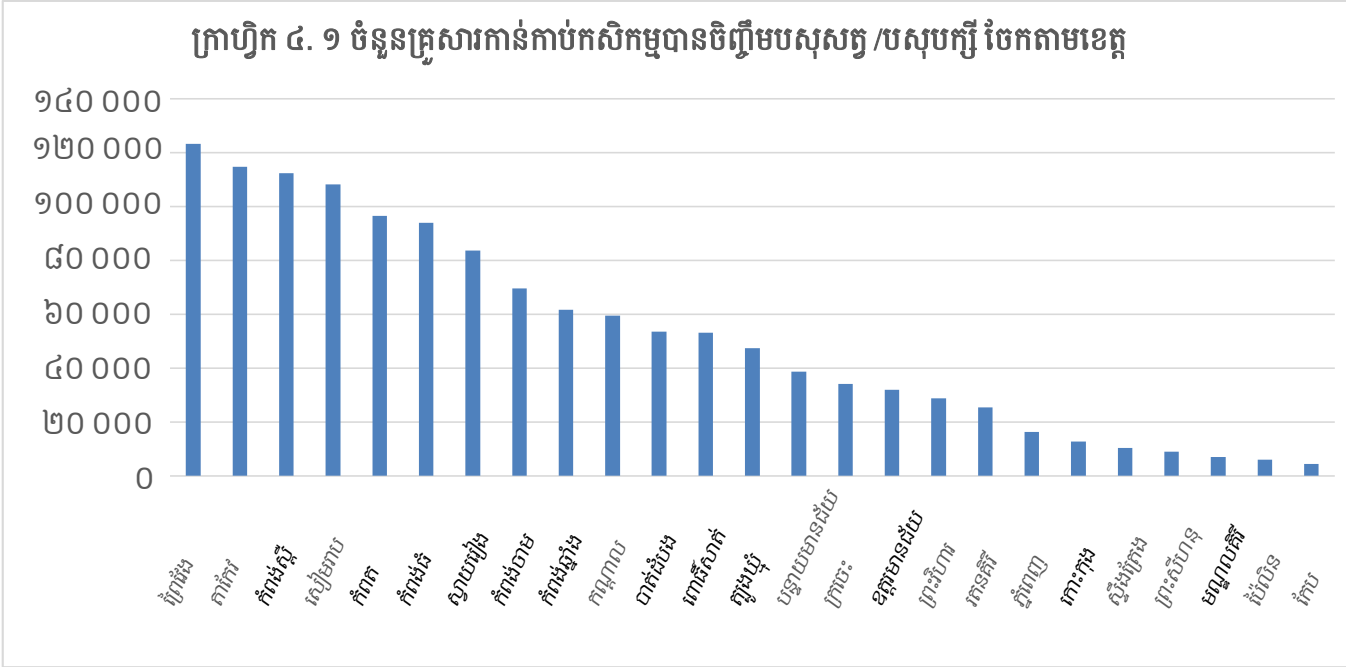

នៅកម្ពុជាមានចំណាត់ថ្នាក់ពីរសំខាន់ៗសម្រាប់បសុសត្វបានចិញ្ចឹម ហើយត្រូវបានរាប់នៅក្នុងការអង្កេតនេះ។ ចំណាត់ថ្នាក់ទាំងនេះមានបសុសត្វប្រភេទធំ មាន គោ ក្របី សេះ និងបសុសត្វតូចៗ មាន ជ្រូក និងពពែ។ ៦៣ ភាគរយនៃគ្រួសារកាន់កាប់កសិកម្មនៅទូទាំងប្រទេស មានចិញ្ចឹមបសុសត្វ ក្របី និង៤៣ ភាគរយបានចិញ្ចឹមបសុសត្វប្រភេទធំ ហើយ ៨ ភាគរយបានចិញ្ចឹមបសុសត្វតូចៗ។ គ្រួសារជាច្រើនមានចិញ្ចឹមបសុសត្វ និងបសុសត្វប្រភេទធំ ហើយ ៨ ភាគរយបានចិញ្ចឹមបសុសត្វតូចៗ។ ចំពោះគ្រួសារចិញ្ចឹមគោពី ០១ ដល់ ៤ ក្បាល មាន៧៦ ភាគរយ និងគ្រួសារចិញ្ចឹមក្របីពី ០១ ដល់ ៤ ក្បាល មាន៧៣ ភាគរយ។ តំបន់បឹងទន្លេសាបមានចំនួនគ្រួសារច្រើនជាងគេចិញ្ចឹមបសុសត្វតូចៗ ដូចជា ជ្រូក និងពពែ។ ចំពោះគ្រួសារចិញ្ចឹមបសុសត្វពី ០១ ដល់ ៤៩ ក្បាល មាន៩១ ភាគរយ។ មានតែ ០,៨ ភាគរយនៃគ្រួសារចិញ្ចឹមបសុសត្វប៉ុណ្ណោះ បានចិញ្ចឹមចំនួនលើសពី ២០០ ក្បាល ។

ក្រាហ្វិក ៤.២ ចំនួនគ្រួសារកសិកម្មបានចិញ្ចឹមបសុសត្វ បសុសត្វ បសុសត្វប្រភេទធំ និងតំបន់ ចែកតាមថ្នាក់ជាតិ និងតំបន់

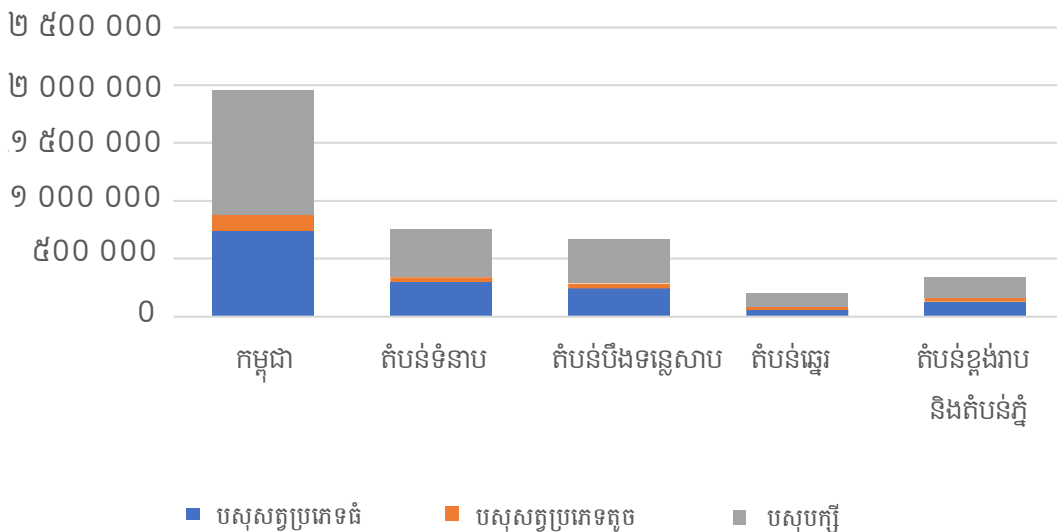

ក្នុងកម្រងសំណួរអង្កេតនេះ បានសួរអ្នកផ្តល់ចម្លើយពីមានបសុសត្វក្នុងសំណួរពីរផ្សេងគ្នា។ ទីមួយសួរអ្នកផ្តល់ចម្លើយតើពួកគេមានចិញ្ចឹមសត្វនៅពេលណាមួយក្នុងអំឡុងពេល១២ខែចុងក្រោយនេះដែរទេ។ បន្ទាប់មកសួរអ្នកផ្តល់ចម្លើយតើមានសត្វនៅក្នុងគ្រួសារកាន់កាប់កសិកម្មនាថ្ងៃសម្ភាសន៍ដែរទេ។ យោងតាមក្រាហ្វិកខាងក្រោម យើងឃើញថា ៣ភាគរយនៃគ្រួសារកាន់កាប់កសិកម្មបានឆ្លើយថាមានចិញ្ចឹមក្របីក្នុងអំឡុង ១២ ខែចុងក្រោយ ជាក់ស្តែងគ្មានចិញ្ចឹមក្របីនាថ្ងៃសម្ភាសន៍នោះទេ ។ ១៣ ភាគរយនៃគ្រួសារកាន់កាប់កសិកម្មបានឆ្លើយថា ចិញ្ចឹមជ្រូកនៅក្នុងអំឡុង ១២ ខែចុងក្រោយ ជាក់ស្តែងគ្មានចិញ្ចឹមជ្រូកនាថ្ងៃសម្ភាសន៍នោះទេ ។

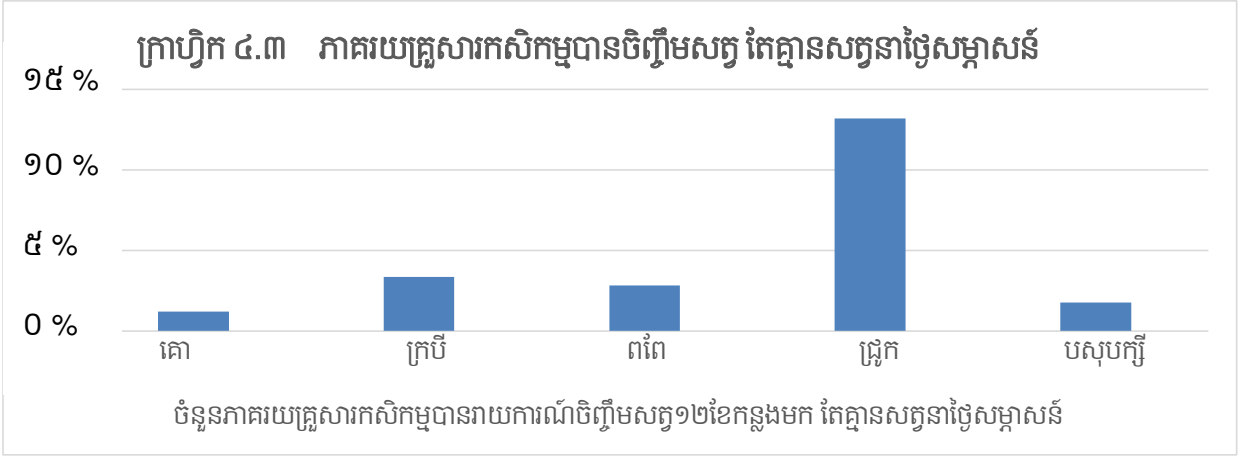

**បសុសត្វខ្នាតធំ
គោ**

បសុសត្វប្រភេទធំ មាន សេះ គោ និងក្របី។ បសុសត្វប្រភេទធំច្រើនមាននៅក្នុងគ្រួសារកសិកម្មគឺចិញ្ចឹមគោ ក្នុងនោះគោមានចំនួនជិត ៨ ដងលើសពីក្របី។ គោមានចំនួន ២,៤ លានក្បាលនៅទូទាំងប្រទេស យោងតាមការប៉ាន់ស្មានក្នុងមួយគ្រួសារមានគោចំនួន ៣,៨ ក្បាល។ តំបន់វាលទំនាប មាន ៣៨ភាគរយនៃចំនួនគោសរុបនៅទូទាំងប្រទេសគឺមាន ៩២៥ ០០០ ក្បាល បន្ទាប់មកតំបន់បឹងទន្លេសាបមាន ៣៤ ភាគរយគឺមាន ៨៣០ ០០០ ក្បាល តំបន់ខ្ពង់រាប និងតំបន់ភ្នំមាន ២១ ភាគរយ គឺមាន ៥២០ ០០០ ក្បាល និងនៅតំបន់ឆ្នេរមាន៧ ភាគរយ គឺមាន ១៦៨ ០០០ ក្បាល។ ចំនួនគោនៅទូទាំងប្រទេសកម្ពុជាគឺខុសៗគ្នា ភាគច្រើនគ្រួសារការកាន់កាប់កសិកម្មបានឆ្លើយថា មានគោចាប់ពី ០១ ដល់ ៤ ក្បាល។

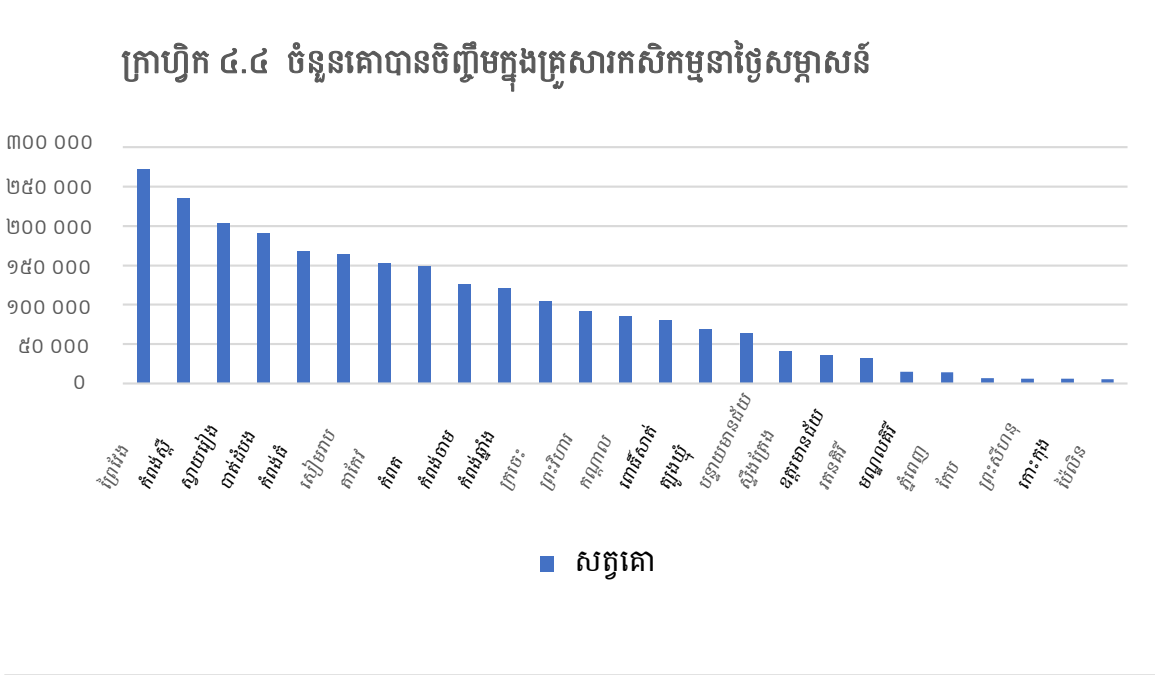

ក្រាហ្វិក ៤.៥ ចំនួនភាគរយគ្រួសារកសិកម្មមានគោចែកតាមទំហំនៃការចិញ្ចឹម

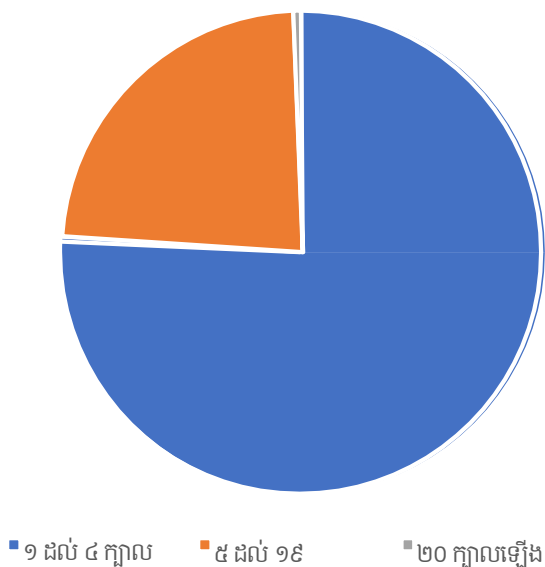

នៅកម្ពុជាការចិញ្ចឹមគោមានគោលបំណងជាច្រើន គោលបំណងសំខាន់ៗមានចិញ្ចឹមគោលក៏ ចិញ្ចឹមគោយកសាច់ និងចិញ្ចឹមគោបង្កាត់ពូជ ។

រូបភាពទី ៤.៦ ចំនួនគោនៅកម្ពុជាចែកតាមគោលបំណងចំបងនៃការចិញ្ចឹម

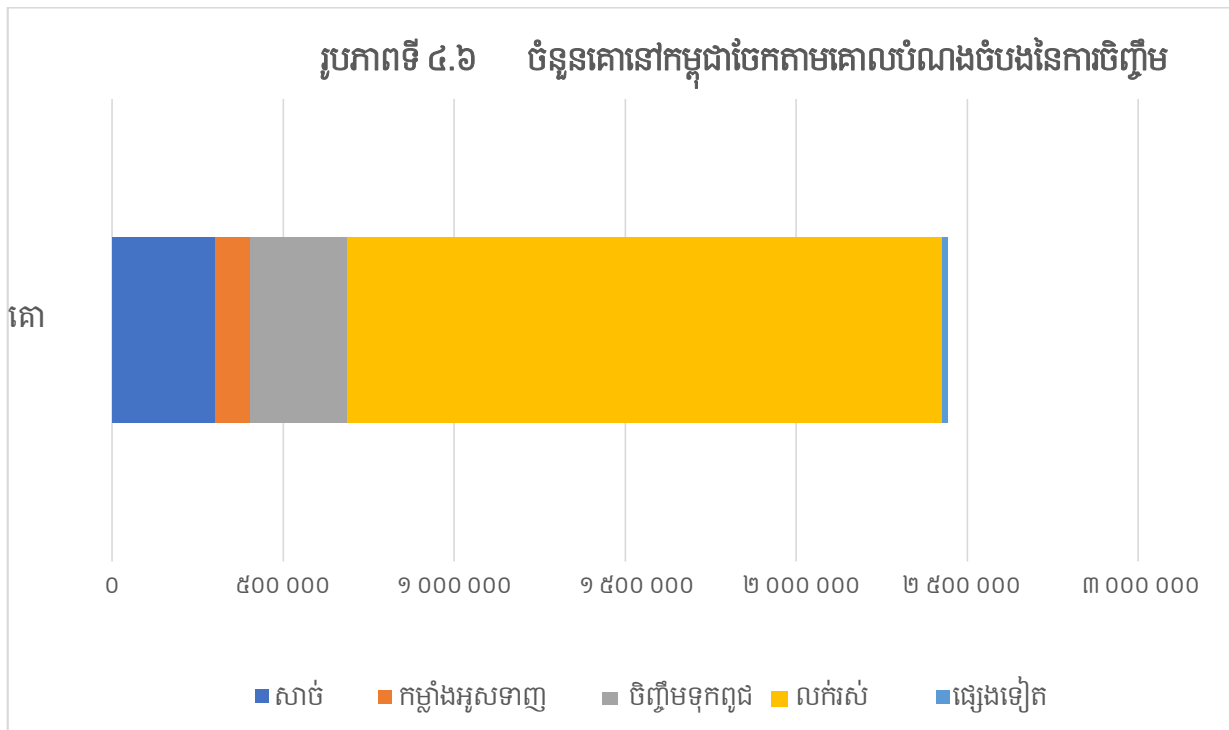

ក្របី

យោងការអង្កេតនេះ រកឃើញថាគ្រួសារកាន់កាប់កសិកម្ម មានចំនួនក្របីសរុប ៣១០ ០០០ ក្បាល នៅទូទាំងប្រទេស ក្នុងនោះ៤៤ ភាគរយ នៅតំបន់បឹងទន្លេសាបមាន ១៣៨ ០០០ ក្បាល បន្ទាប់មក ៣១ ភាគរយនៅតំបន់ទំនាបមាន ៩៧ ០០០ក្បាល និង១៦ ភាគរយនៅ តំបន់ភ្នំ និងខ្ពង់រាបមាន ៥០ ០០០ក្បាល ហើយ ៨ ភាគរយទៀតនៅតំបន់ឆ្នេរមាន ២៥ ០០០ក្បាល ។ ខេត្តមានក្របីច្រើនជាងគេ ខេត្តកំពង់ធំមាន ៦០ ០០០ ក្បាល បន្ទាប់មក ខេត្តស្វាយរៀងមាន ៥៧ ០០០ក្បាល។ ចំនួនក្របីនៅប្រទេសកម្ពុជាគឺខុសៗគ្នា ភាគច្រើនគ្រួសារការកាន់កាប់កសិកម្មបានឆ្លើយថាមានក្របីចាប់ពី ០១ ដល់ ៤ ក្បាល។

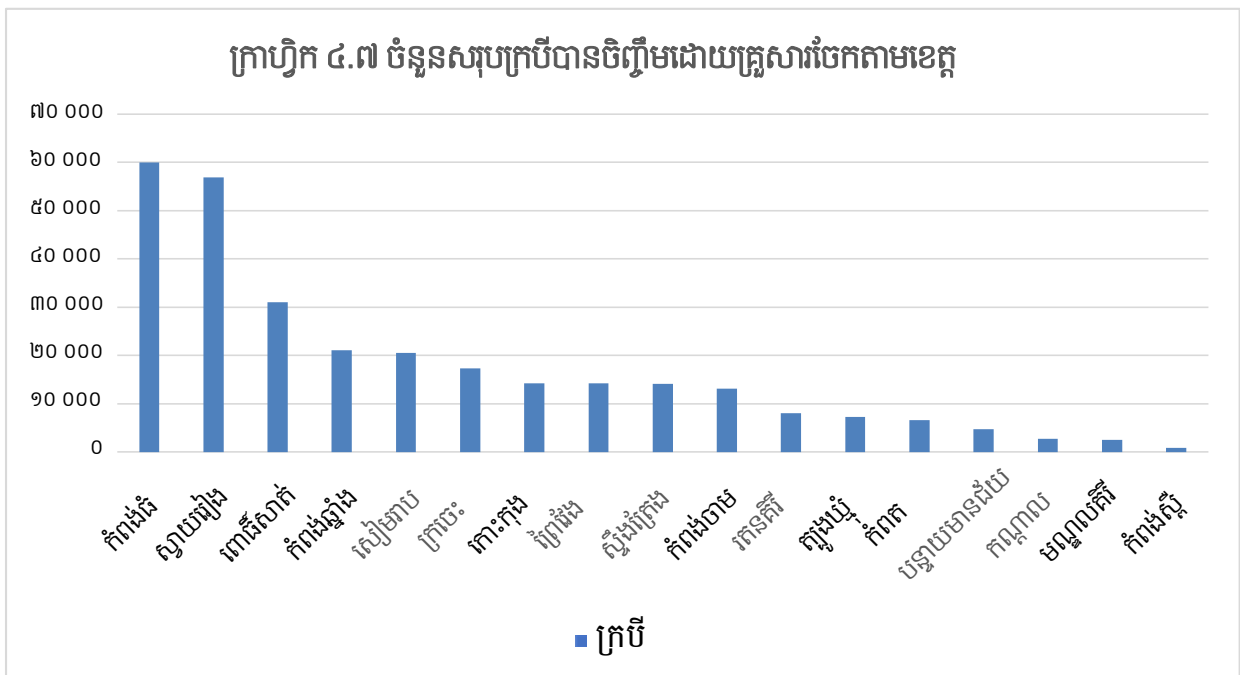

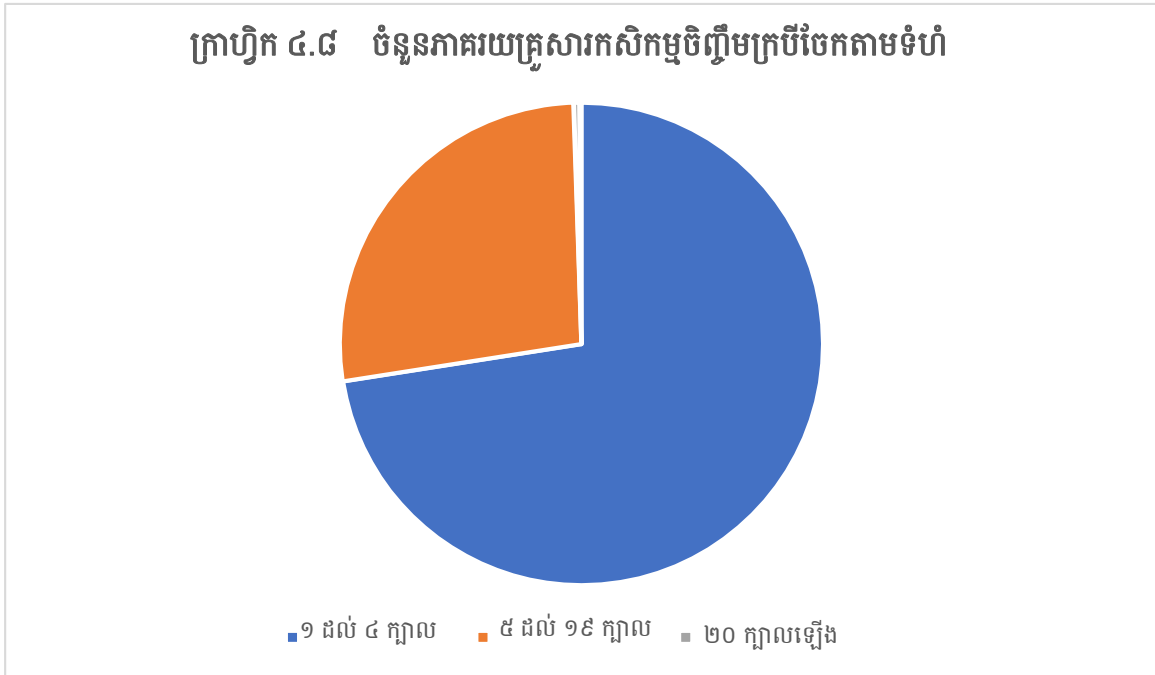

នៅកម្ពុជា ការចិញ្ចឹមក្របីមានគោលបំណងជាច្រើន គោលបំណងសំខាន់ៗមានចិញ្ចឹមក្របីលក់ ចិញ្ចឹមក្របីយកសាច់ និងចិញ្ចឹមក្របីអូសទាញ ។

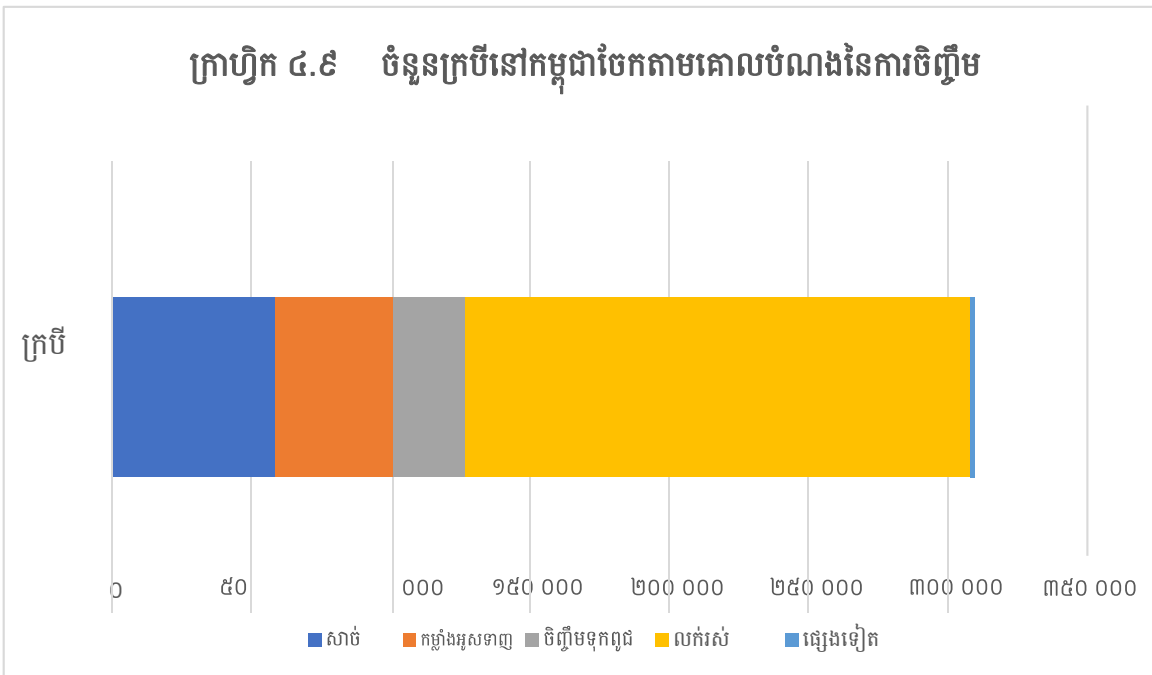

បន្ថែមត្រូវបញ្ជាក់

ចំនួនជ្រូកបាន ចិញ្ចឹមក្នុងគ្រួសារកាន់កាប់កសិកម្មមានសរុប ៩១៥ ០០០ ក្បាលនៅកម្ពុជា។ នៅតំបន់បឹង ទន្លេសាបមានគ្រួសារចិញ្ចឹមជ្រូកច្រើនជាងគេ ចំនួន៣៩ភាគរយ មាន៣៦០ ០០០ ក្បាល បន្ទាប់មកទៀត តំបន់វាល ទំនាបចំនួន ៣១ ភាគរយ មាន២៨១ ០០០ ក្បាល តំបន់ខ្ពង់រាប និងតំបន់ភ្នំចំនួន ២៣ ភាគរយ មាន ២១០ ០០០ ក្បាល និងតំបន់ឆ្នេរចំនួន ៧ ភាគរយ មាន ៦៤ ០០០ ក្បាល។

គោលបំណងភាគច្រើនចិញ្ចឹមជ្រូកដើម្បីលក់រស់ ចិញ្ចឹមទុកសម្រាប់បង្កាត់ពូជ ចិញ្ចឹមទុកសម្រាប់យកសាច់។ ចំនួនជ្រូកនៅកម្ពុជាភាគច្រើនគ្រួសារកាន់កាប់កសិកម្ម បានឆ្លើយថា មានចិញ្ចឹមជ្រូកចាប់ពី ០១ ដល់ ៤ ក្បាល។

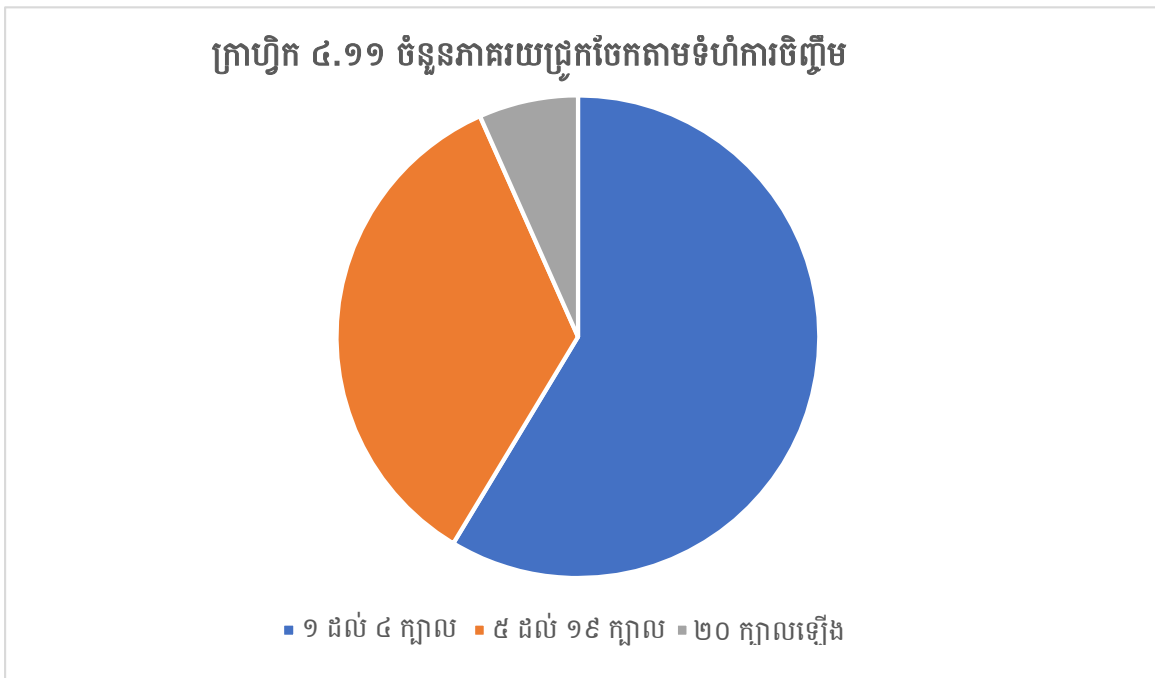
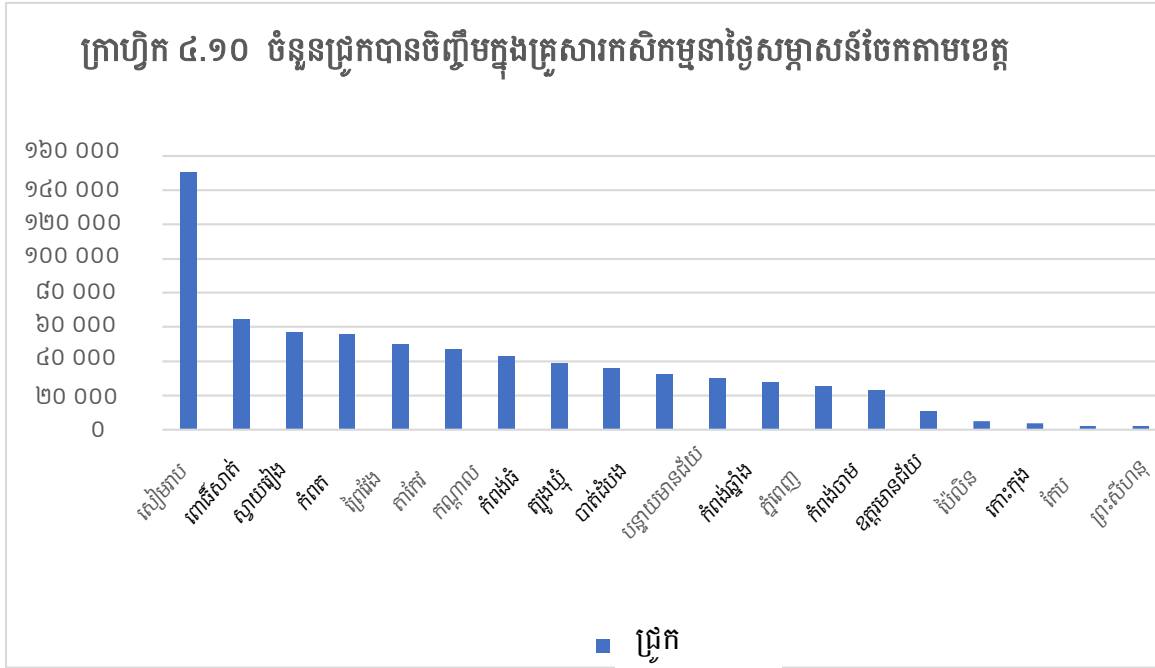

នៅកម្ពុជា ការចិញ្ចឹមជ្រូកមានគោលបំណងចម្បង ដូចជា ចិញ្ចឹមជ្រូកដើម្បីលក់ ចិញ្ចឹមដើម្បីយកសាច់ និង ចិញ្ចឹមដើម្បីបង្កាត់ពូជ។

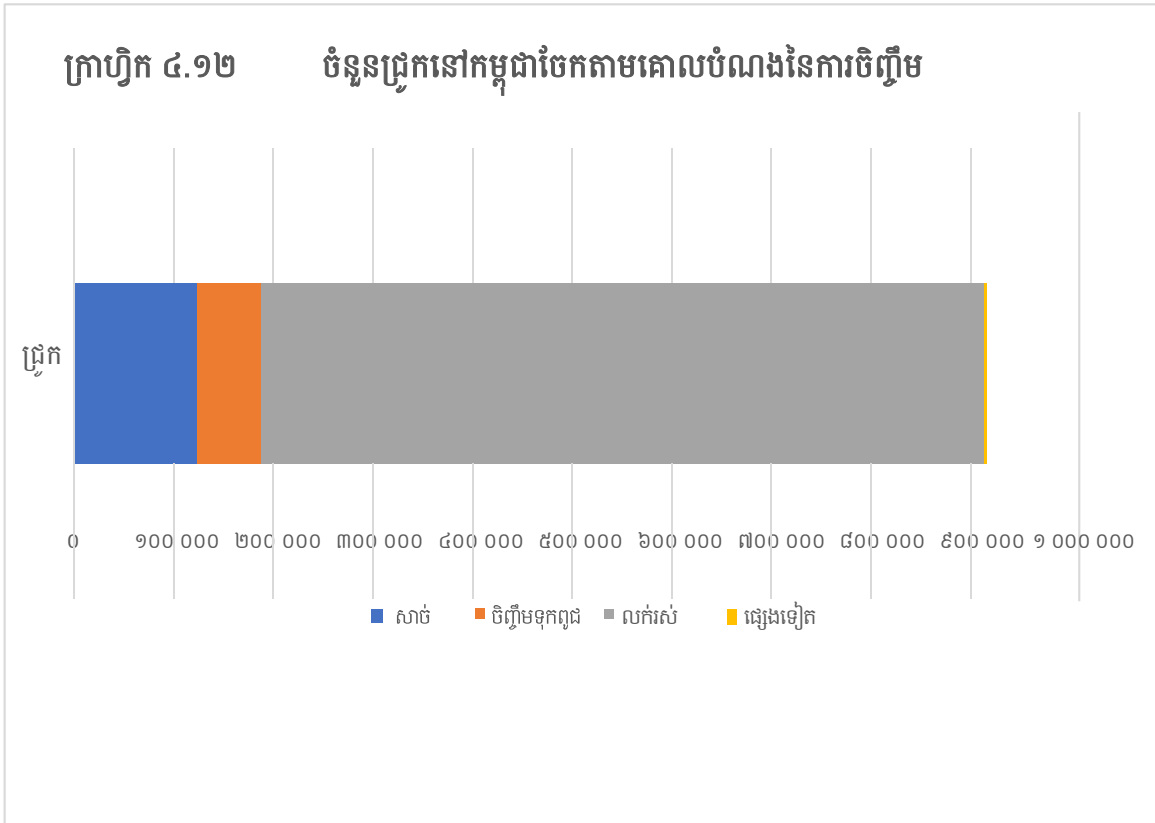

បសុបក្សី

មាន់ធម្មជាតិ និងទាធម្មជាតិ ជាបសុបក្សីដែលគ្រួសារកសិកម្មចូលចិត្តចិញ្ចឹម ក្នុងនោះមាន់ធម្មជាតិមានចំនួន ២៣,៦ លានក្បាល និងទាធម្មជាតិមានចំនួន ៧ លានក្បាល នៅថ្ងៃចុះស្រង់ទិន្នន័យ ។ ទាំងនៅតំបន់ទំនាប និងតំបន់ ទន្លេសាប បានឆ្លើយថាមានបសុបក្សីជាង ១៣ លានក្បាលនៅក្នុងគ្រួសារកាន់កាប់កសិកម្ម ដោយរួមមានទាំងមាន់ មាន់ធម្មជាតិ ទា ទាធម្មជាតិ ក្រូច ត្រចៀកកាំ មាន់ទរ និងក្លាន។ ភាគច្រើននៃគ្រួសារកាន់កាប់កសិកម្ម បានឆ្លើយ ថា មានចិញ្ចឹមបសុបក្សី ចំនួនចាប់ពី ០១ ដល់ ៤៩ ក្បាល។

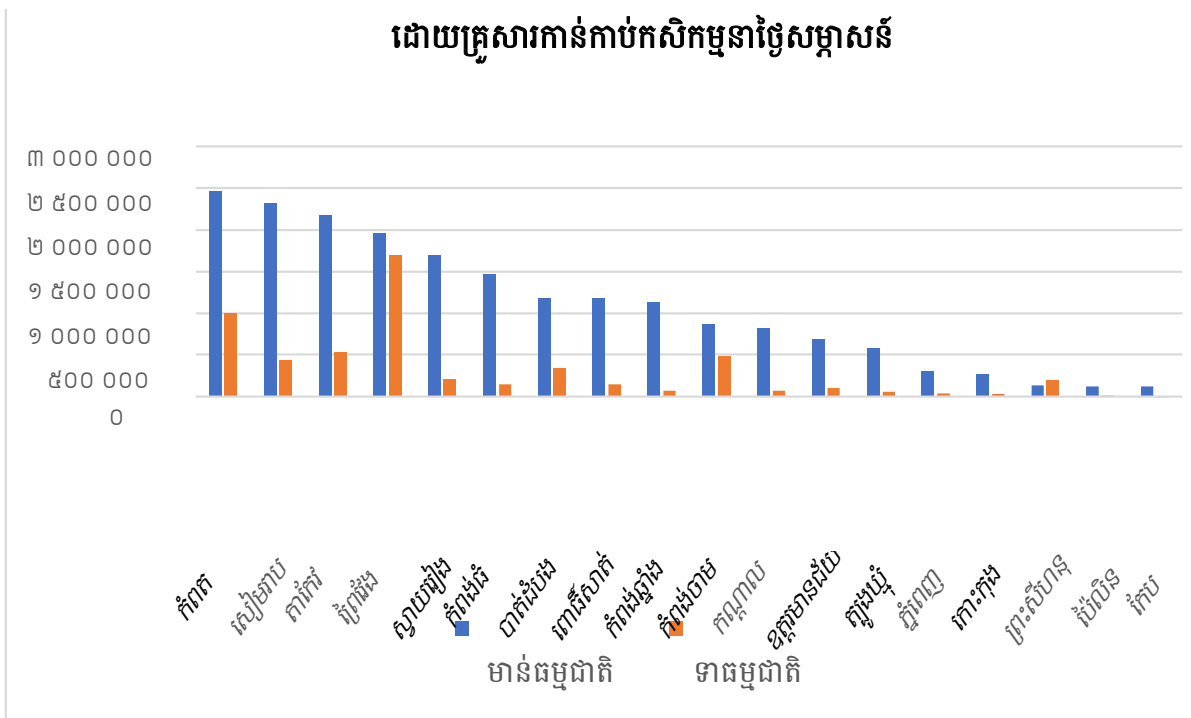

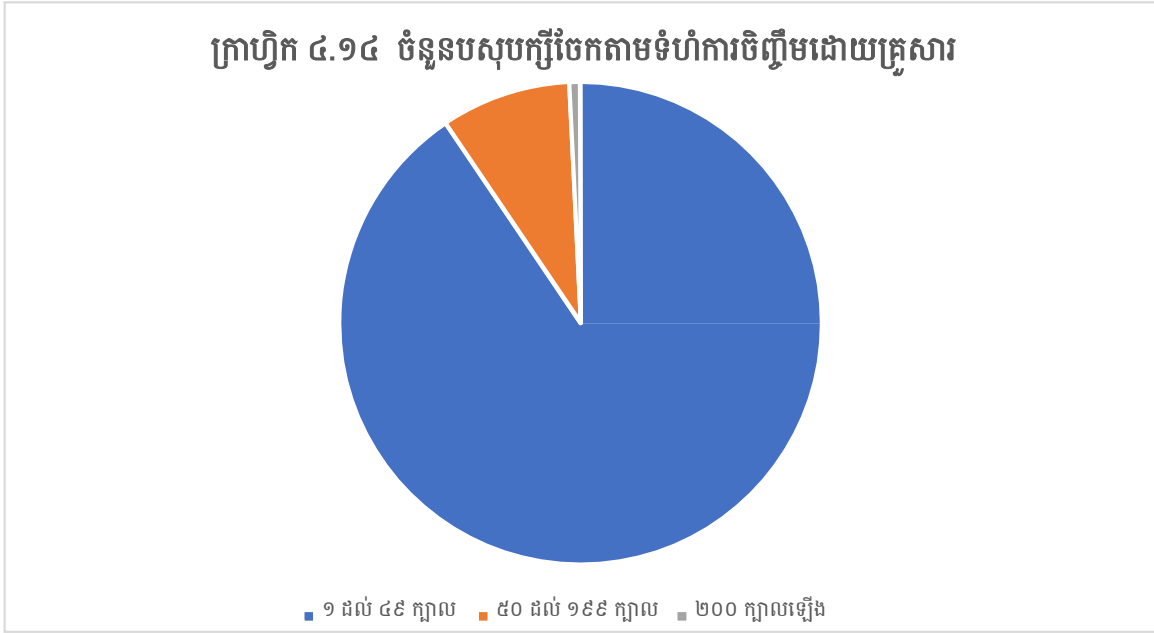

ជំពូកទី ៥ ៖ វារីវប្បកម្ម និងនេសាទ

វារីវប្បកម្ម និងសកម្មភាពនេសាទ ជាសកម្មភាពសេដ្ឋកិច្ចជម្រើសជំនួស ឬសកម្មភាពសេដ្ឋកិច្ចបន្ថែមសម្រាប់គ្រួសារកាន់កាប់កសិកម្មនៅប្រទេសកម្ពុជា។ តាមរយៈការអង្កេតនេះ អាចប៉ាន់ស្មានបានថា គ្រួសារកាន់កាប់កសិកម្មចំនួន ៥១ ០០០ គ្រួសារ បានចូលរួមក្នុងសកម្មភាពវារីវប្បកម្ម ហើយមានគ្រួសារកាន់កាប់កសិកម្មចំនួន ២៣៤ ០០០ គ្រួសារបានចូលរួមក្នុងសកម្មភាពនេសាទ។ មានគ្រួសារកាន់កាប់កសិកម្មចំនួន ១៨ ០០០ គ្រួសារបានចូលរួមទាំងនៅក្នុងសកម្មភាពវារីវប្បកម្ម និងសកម្មភាពនេសាទ។ តំបន់មានចំនួនគ្រួសារបានចូលរួមក្នុងវារីវប្បកម្មច្រើនជាងគេគឺតំបន់ទំនាប ដោយមានគ្រួសារកាន់កាប់កសិកម្មចំនួន ៣៣ ០០០ គ្រួសារ បានឆ្លើយពីសកម្មភាពវារីវប្បកម្ម។ តំបន់មានគ្រួសារច្រើនជាងគេបានចូលរួមក្នុងសកម្មភាពនេសាទ នៅតំបន់ទន្លេសាប មាន ១១១ ០០០ គ្រួសារ ។

ការនេសាទ

សកម្មភាពនេសាទមាន ទឹកសាប ទឹកប្រៃ ទឹកភ្លាវ និងតាមវាលស្រែ។ សកម្មភាពនេសាទនេះ រួមមាន ការនេសាទនៅសមុទ្រ ទន្លេ ដៃទន្លេ ដៃសមុទ្រ បឹង ព្រែក ។ ការនេសាទទាំងអស់នេះ មានប្រើទូក មិនប្រើទូក ឬឧបករណ៍ទំនើប ។ ការនេសាទទាំងនេះ រួមមានក្នុងថ្ងៃណាមួយតាមកាលបរិច្ឆេទយោង ចាប់ពីថ្ងៃទី ០១ ខែមិថុនា ឆ្នាំ ២០១៨ ដល់ថ្ងៃទី ៣០ ខែកក្កដា ឆ្នាំ ២០១៩ ។

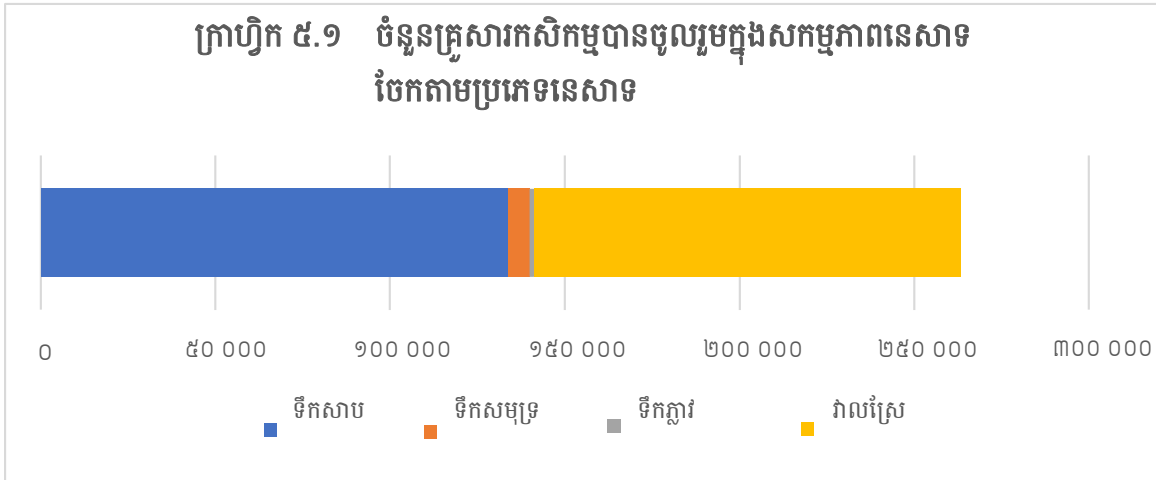

ខេត្តព្រៃវែង មានគ្រួសារច្រើនជាងគេបានចូលរួមក្នុងសកម្មភាពនេសាទចំនួន ៣៦ ០០០ គ្រួសារ ចំណែកខេត្តកំពង់ធំ និងខេត្តកំពតក៏មានគ្រួសារលើសពី ២៥ ០០០ គ្រួសារ បានចូលរួមក្នុងសកម្មភាពនេសាទផងដែរ ។

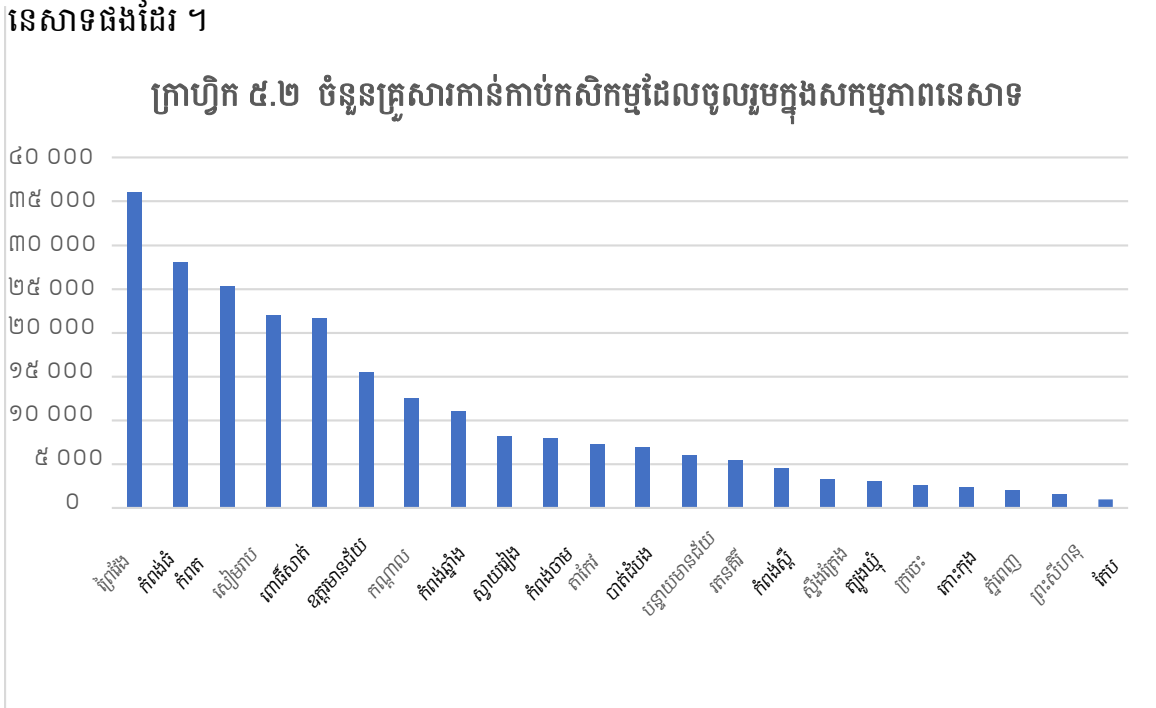

ការអង្កេតនេះ បានប្រមូលទិន្នន័យអំពីពូជច្រើនប្រភេទ រួមមាន ក្តាម អន្លង់ ត្រី បង្កា/កំពឹស ខ្យង និង ពូជដទៃទៀត។ ថ្វីបើ ៩៧ភាគរយនៃគ្រួសារកាន់កាប់កសិកម្មមានសកម្មភាពនេសាទ គឺនេសាទ មាន២៤ ភាគរយរកក្តាម និង ១៤ ភាគរយរកខ្យង។ ទិន្នផលនេសាទសរុបដែលបានស្រង់គ្រប់ប្រភេទទាំងអស់មាន ៥០២,៣ លានគីឡូក្រាម ដោយក្នុងនោះទិន្នផលនេសាទត្រីសរុបមាន ៩៩ ភាគរយ ។ ក៏បានសួរអ្នកផ្តល់ ចម្លើយឱ្យប្រៀបធៀបសកម្មភាពការនេសាទចាប់ពីថ្ងៃទី ០១ ខែមិថុនា ឆ្នាំ ២០១៨ រហូតដល់ថ្ងៃទី ៣០ ខែ កក្កដា ឆ្នាំ ២០១៩ ទៅនឹងសកម្មភាពការនេសាទក្នុងឆ្នាំកន្លងមក។ យោងតាមទិន្នន័យនេះ គ្រួសារកាន់កាប់ កសិកម្មចំនួន ៦៣ ភាគរយបានឆ្លើយថា មានសកម្មភាពនេសាទ ទិន្នផលនេសាទសម្រាប់ឆ្នាំ ២០១៨ និង

២០១៩ គឺទាបជាងទិន្នផលនេសាទក្នុងឆ្នាំកន្លងមក។ ៩ ភាគរយ នៃគ្រួសារកាន់កាប់កសិកម្មបានឆ្លើយថា ទិន្នផលនេសាទបានទទួលច្រើនជាងឆ្នាំកន្លងមក ហើយ២៨ភាគរយបានឆ្លើយថា ទិន្នផលចាប់ត្រី គឺប្រហាក់ប្រហែលឆ្នាំកន្លងមក។ នៅទូទាំងប្រទេសគ្រួសារកាន់កាប់កសិកម្មដែលឆ្លើយថាមានសកម្មភាពនេសាទ ប៉ាន់ស្មានមាន ៧៤ ភាគរយនៃទិន្នផលទាំងនោះ គឺប្រើប្រាស់ក្នុងគ្រួសារ ។

ក្រាហ្វិក ៥.៣ ភាគរយការនេសាទឆ្នាំនេះធៀបទៅនឹងឆ្នាំកន្លងមក

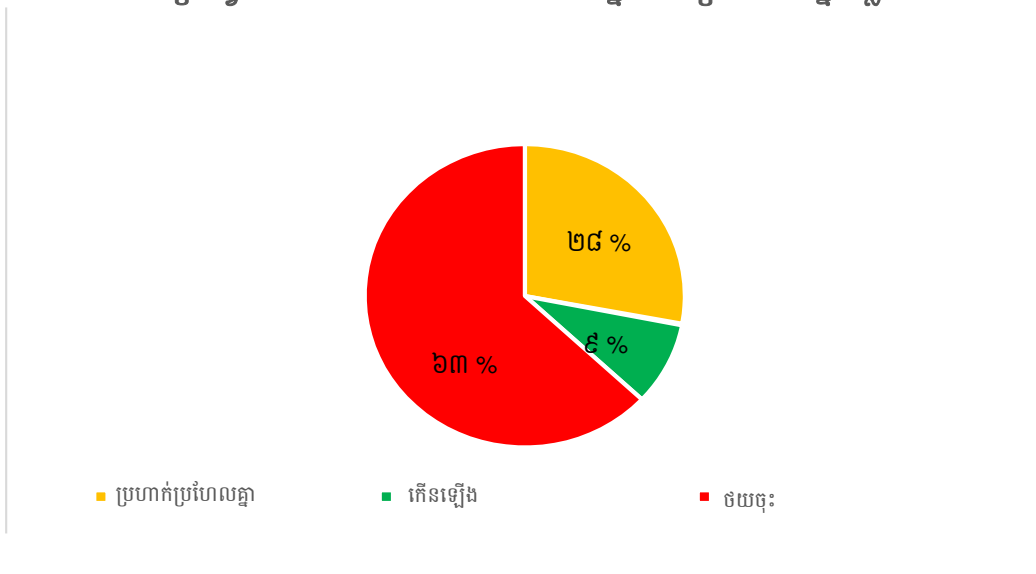

វារីវប្បកម្ម

វារីវប្បកម្មសំដៅលើការចិញ្ចឹមសត្វក្នុងលក្ខខណ្ឌនៃការត្រួតពិនិត្យមើលលើផលិតកម្មវារីវប្បកម្មជាតិក្នុងសមុទ្រ បឹង ទន្លេ វាលល្បប់ និងផ្ទៃទឹកផ្សេងទៀតមាន ស្រះ វាលស្រែ ឬទឹកនៃផ្សេងទៀត។ សកម្មភាពវារីវប្បកម្មប្រភេទផ្សេងៗគ្នា រួមមាន ការចិញ្ចឹមនៅក្នុងស្រះ បែរ សិង វាលស្រែ តង់ លូ អាង ធុង ទូរចិញ្ចឹមត្រី កន្លែងភ្លាស់ កន្លែងចិញ្ចឹមកន្លែងផ្សា និងសកម្មភាពវារីវប្បកម្មដទៃទៀត សកម្មភាពដែលមានច្រើនជាងគេ គឺការធ្វើវារីវប្បកម្មក្នុងស្រះ មានគ្រួសារកសិកម្ម ៤១ ០០០ គ្រួសារបានឆ្លើយពីវារីវប្បកម្មនៅក្នុងស្រះ។ មានគ្រួសារកសិកម្មត្រឹមតែ ៨ ០០០ គ្រួសារប៉ុណ្ណោះ បានចិញ្ចឹមតាមបែរ និង ២ ០០០ គ្រួសារបានចិញ្ចឹមក្នុងលូ អាង ឬធុង ។

ផ្ទៃដីសរុបប្រើប្រាស់សម្រាប់វារីវប្បកម្មក្នុងគ្រួសារកាន់កាប់កសិកម្មមាន ១ ៨៣៥ ហិកតា ក្នុងនោះការចិញ្ចឹមក្នុងស្រះមានសមាមាត្រធំជាងគេចំនួន ៩៥ ភាគរយ។ តំបន់ទំនាបមានផ្ទៃដីធំជាងគេបានប្រើប្រាស់សម្រាប់ការចិញ្ចឹមនៅក្នុងស្រះ បន្ទាប់មកគឺតំបន់បឹងទន្លេសាប។ បើពិនិត្យមើលលើការចិញ្ចឹមតាមវារីវប្បកម្ម ចំនួនត្រីដែលមាននៅក្នុងថ្ងៃសម្ភាសន៍សម្រាប់ការអង្កេតនេះ រួមមាន ត្រីអណ្តែងទន់ ចំនួន ៣៩,៥ លានក្បាល និងប្រមូលផលបានចំនួន ១៧ លានគីឡូក្រាម ត្រីរស់ចំនួន ២៥,៣ លានក្បាល និងប្រមូលផលបានចំនួន ១៩,៣ លានគីឡូក្រាម និងត្រីអណ្តែងចំនួន ១៦,១ លានក្បាល និងប្រមូលផលបានចំនួន ២,៨ លានគីឡូក្រាម។

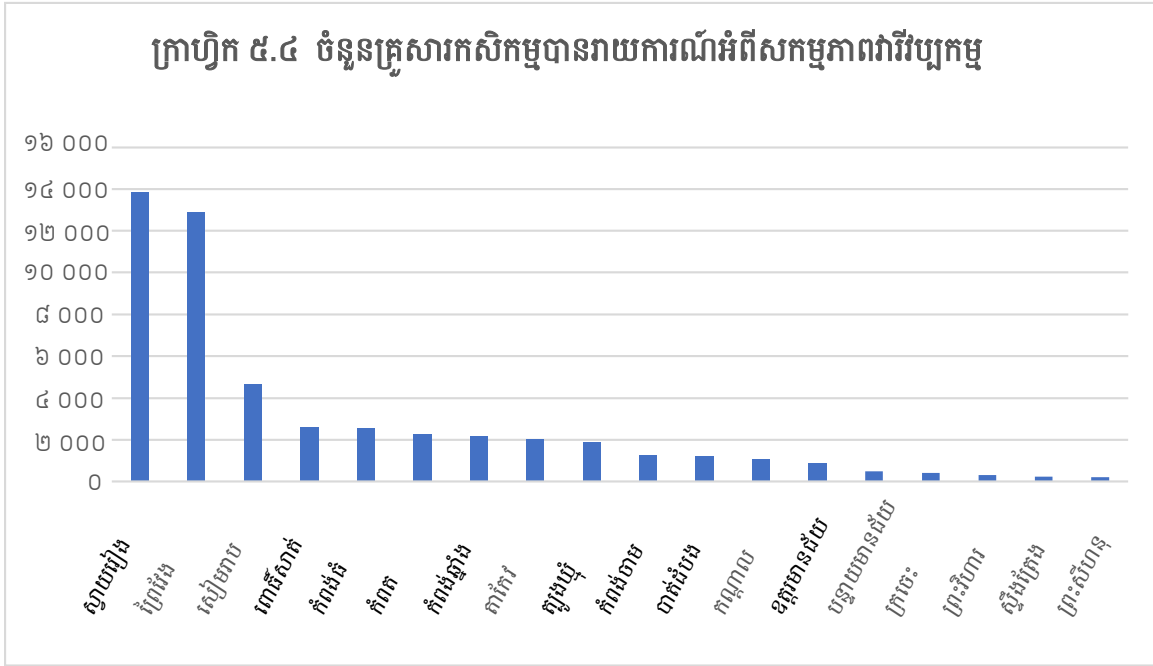

ជំពូកទី ៦ : សកម្មភាពសេដ្ឋកិច្ចផ្សេងទៀត ក្នុងគ្រួសារកសិកម្ម

គ្រួសារកសិកម្មនៅកម្ពុជាមានសកម្មភាពសេដ្ឋកិច្ចបន្ថែមនៅក្នុងកសិដ្ឋានរបស់ពួកគេ ដូចជាការរកផលអនុផល ព្រៃឈើ សិប្បកម្ម អាជីវកម្មខ្នាតតូច និងមាននៅក្រៅកសិដ្ឋានរបស់ពួកគេផងដែរ ដូចជា ធ្វើការឱ្យគ្រួសារផ្សេងទៀត និងការងារផ្នែកសេវាកម្មកសិកម្ម។ ក្នុងចំណោមគ្រួសារកាន់កាប់កសិកម្មទាំងអស់មាន ប្រមាណ ១១,៦ ភាគរយនៃ គ្រួសារទាំងនេះបានឆ្លើយថា បានចូលរួមក្នុងសកម្មភាពសេដ្ឋកិច្ចបន្ថែម ។ សកម្មភាពទាំងអស់នេះរួមមានកែច្នៃដំឡូងមី កិនស្រូវ គ្រាប់ធញ្ញជាតិ បិតស្រា ផលិតស្ករត្នោត ការកែច្នៃ និងការរក្សាសាច់ ត្រី និងការធ្វើសិប្បកម្ម។

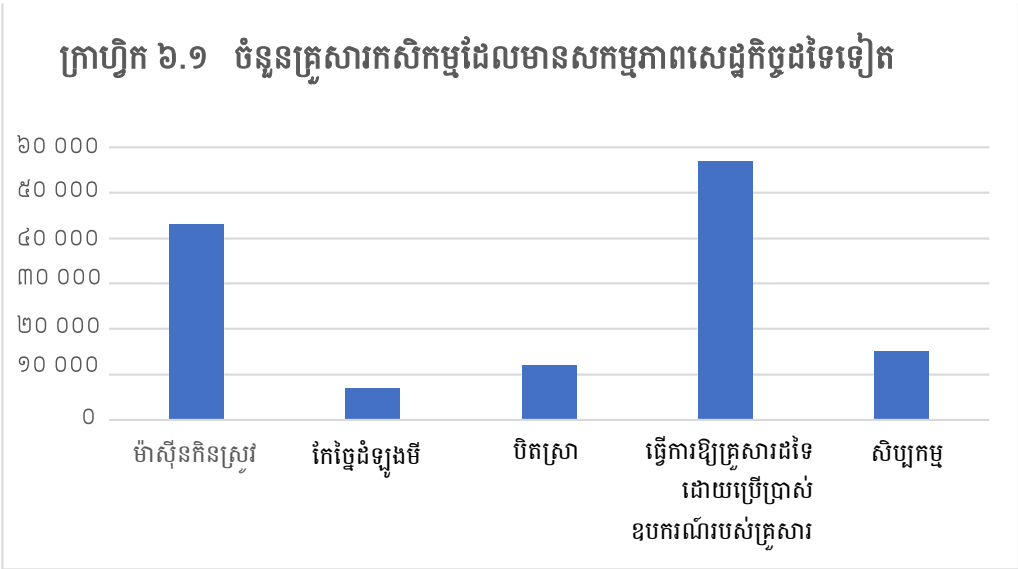

បើយើងក្រឡេកមើលទៅលើរាយការណ៍របស់គ្រួសារកាន់កាប់កសិកម្មបានធ្វើការឱ្យគ្រួសារដទៃដោយការប្រើប្រាស់សម្ភារៈដែលគាត់មានដើម្បីរកចំណូល គឺមានរហូតដល់៧០ភាគរយ បានឆ្លើយថា ចំណូលដែលបានមកគួរជាទឹកត់សម្គាល់បើប្រៀបធៀបចំណូលសរុបក្នុងកសិដ្ឋាន។ ដោយឡែក ចំណូលដែលបានមកពីការជួលសម្ភារៈធ្វើការឱ្យគ្រួសារដទៃប្រៀបធៀបទៅនឹងឆ្នាំមុន គឺមាន៦៧ ភាគរយ បានឆ្លើយថាប្រហាក់ប្រហែលគ្នា ចំណូលច្រើនជាងឆ្នាំមុន គឺមាន ៨ ភាគរយ និងចំណូលតិចជាងឆ្នាំមុន គឺមាន២៤ ភាគរយ។

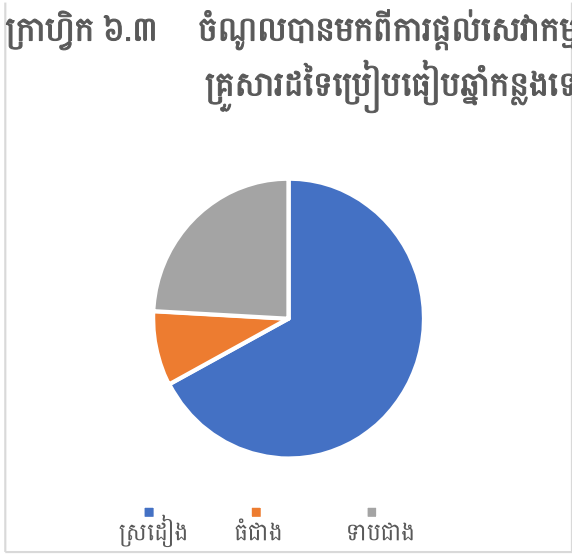
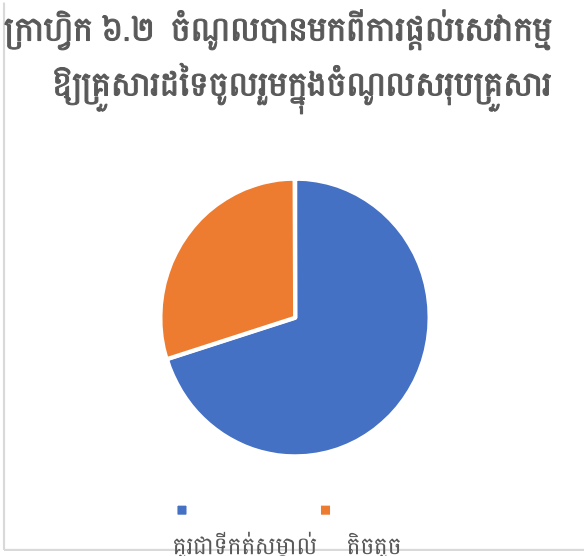

ក្នុងចំណោមគ្រួសារកសិកម្មសរុបចំនួន ១,៧ លាននាក់ នៅក្នុងប្រទេសកម្ពុជា បានឆ្លើយថាមាន១១ ភាគរយបានចូលរួមក្នុងសកម្មភាពព្រៃឈើលើការប្រមូលឈើថាមពល (ឈើជីវម៉ាសដោយប្រើកំដៅថាមពលសម្រាប់ការចម្អិនអាហារ) ។ គ្រួសារកសិកម្មមួយចំនួនតូចបានចូលរួមក្នុងសកម្មភាពព្រៃឈើដទៃទៀត រួមមានការបរបាញ់សត្វ ដុតផ្សង ប្រមូលអុស និងការប្រមូលអនុផលព្រៃឈើ រួមមានផ្តៅ ខ្សែ អំបោស ស្លឹកត្នោត កក់ ជាដើម។

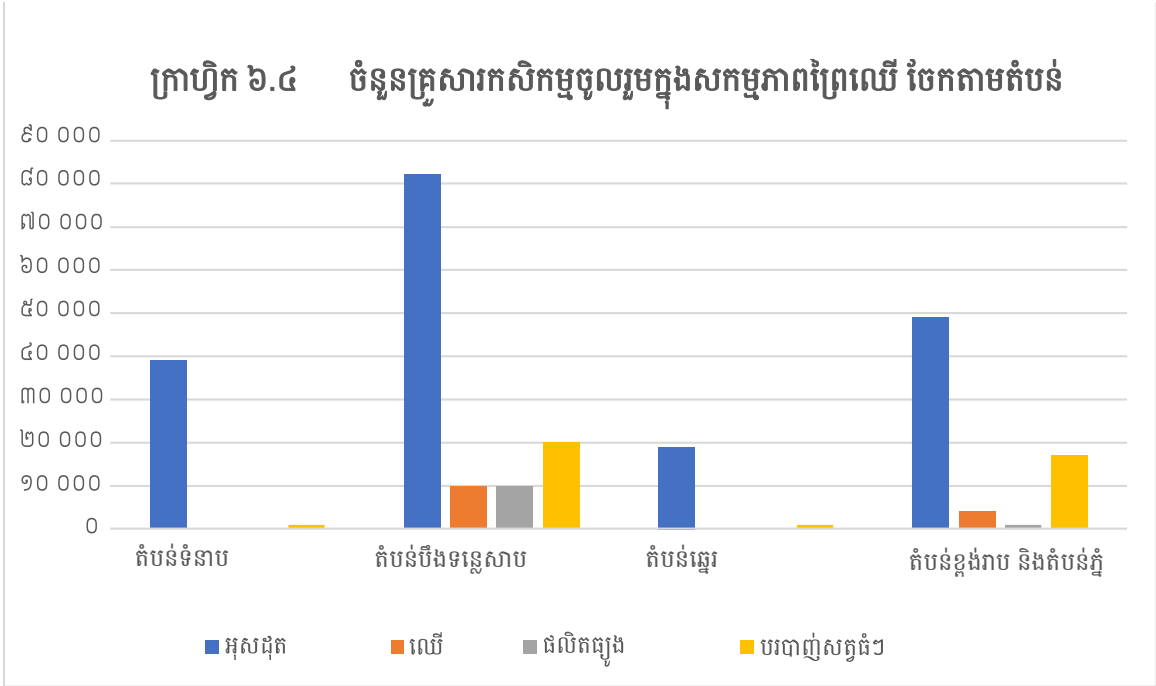

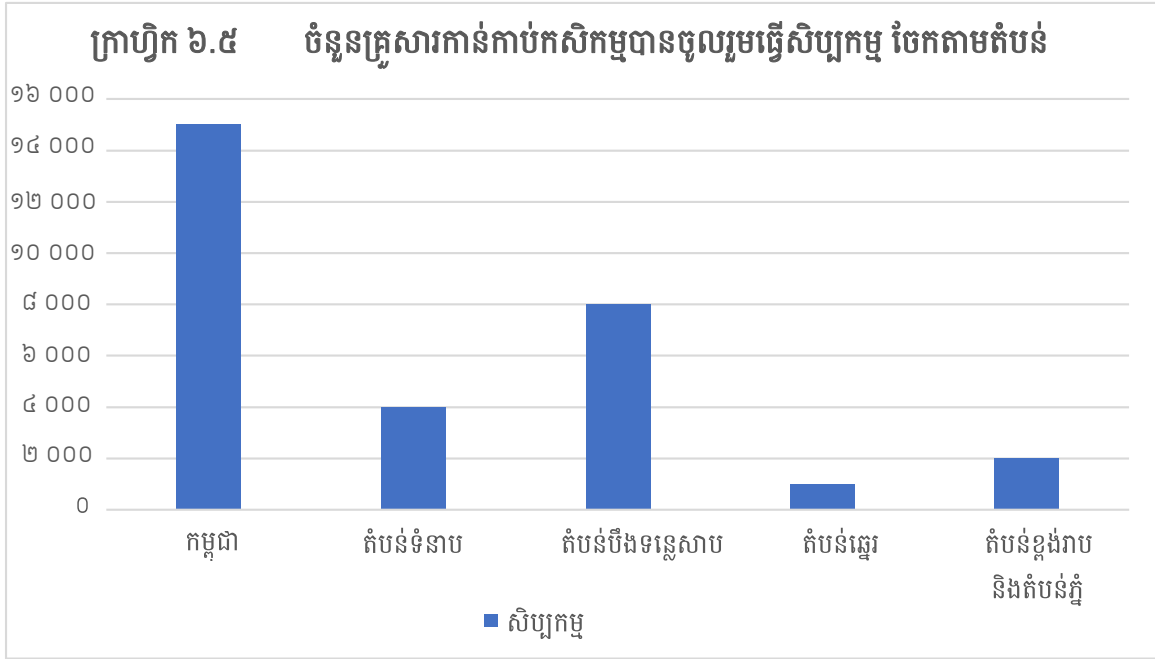

គ្រួសារកាន់កាប់កសិកម្មប្រមាណ ១៥ ០០០ បានឆ្លើយថា បានចូលរួមក្នុងវិស័យសិប្បកម្ម ដូចជាត្បាញ កន្ត្រក កន្ទេល ការផលិតអំបោះ និងទំនិញផ្សេងៗធ្វើពីក្រណាត់។ គ្រួសារភាគច្រើនបានចូលរួមក្នុងការងារសិប្បកម្ម គឺមាននៅខេត្តកំពង់ឆ្នាំង សៀមរាប និងខេត្តស្វាយរៀង។

អ្នកផ្តល់ចម្លើយបានឆ្លើយថា ភាគរយនៃចំណូលគ្រួសាររបស់ខ្លួនភាគច្រើនបានមកពីចំណូលក្នុងវិស័យ កសិកម្ម។ ដូចយើងឃើញក្នុងក្រាហ្វិកខាងក្រោម ចំណូលគ្រួសារកាន់កាប់កសិកម្មបានមកពីវិស័យកសិកម្មធៀបទៅ នឹងចំណូលសរុបរបស់គ្រួសារប្រហាក់ប្រហែលគ្នា ឬតិចជាងចំណូលបានមកពីកសិកម្ម។ ម្យ៉ាងវិញទៀត ចំណូល បានមកពីវិស័យកសិកម្មក្នុង រយៈពេល ១២ខែចុងក្រោយធៀបនឹងចំណូលឆ្នាំមុន គឺមាន៥៦ ភាគរយ បានឆ្លើយថា ប្រហាក់ប្រហែលគ្នា ច្រើនជាងគឺមាន១៣ភាគរយ និងតិចជាង គឺមាន ៣១ ភាគរយ។

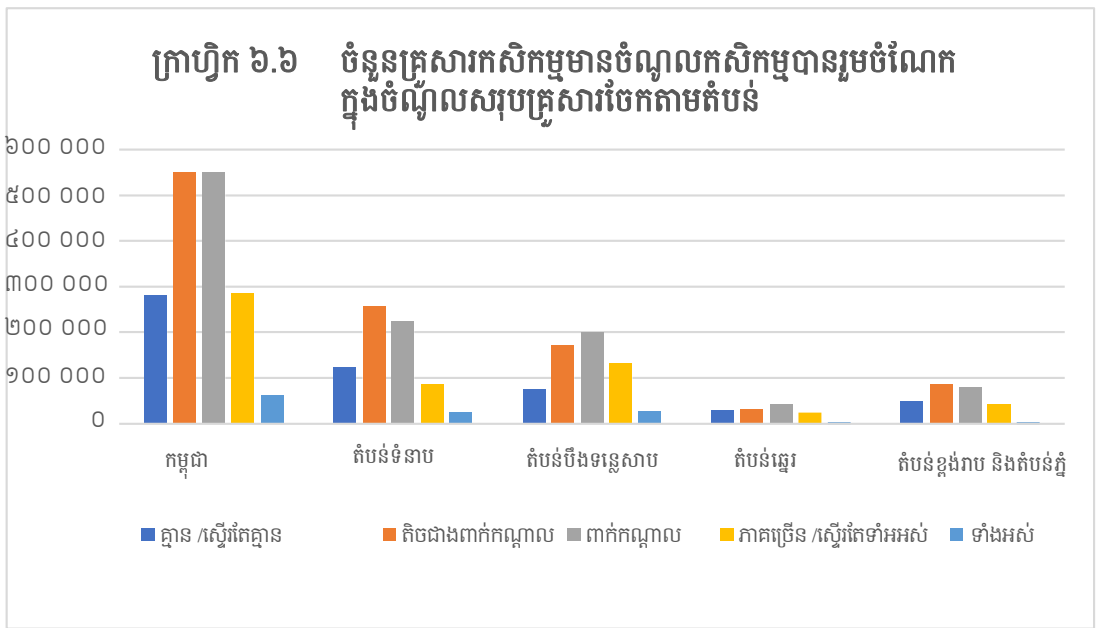

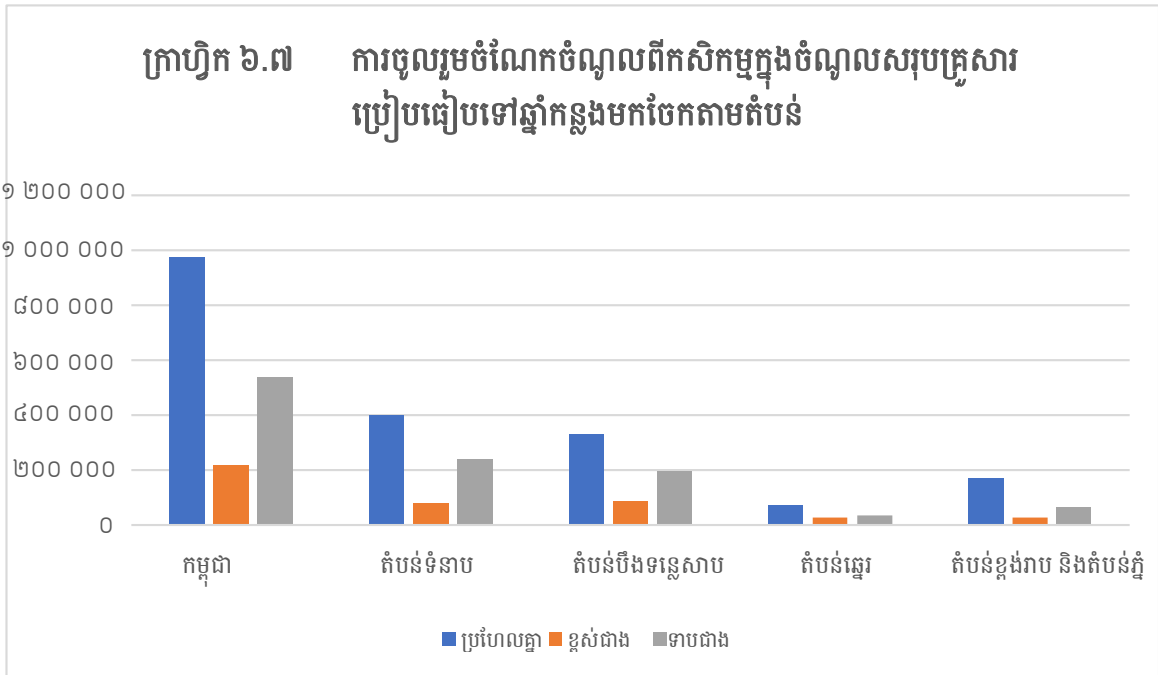

គ្រួសារកាន់កាប់កសិកម្មប្រមាណ ៣៤ ភាគរយ បានឆ្លើយថា ជួបហានិភ័យ/គ្រោះមហន្តរាយធ្ងន់ធ្ងរដែលបាន ជួបប្រទះក្នុងរយៈពេល១២ខែកន្លងមក ដូចជា ព្យុះសង្ហា គ្រោះទឹកជំនន់ បាក់ច្រាំងដី គ្រោះរាំងស្ងួត អសន្តិសុខស្បៀង សត្វល្អិតចង្រៃ ជំងឺឆ្លងដំណាំ ជំងឺឆ្លងសត្វ និងគ្រោះធម្មជាតិ/គ្រោះមហន្តរាយផ្សេងទៀត។ ក្រាហ្វិកខាងក្រោមបង្ហាញថា មានបញ្ហា ៣សំខាន់ៗ គឺគ្រោះរាំងស្ងួត/អសន្តិសុខស្បៀង សត្វចង្រៃបំផ្លាញ និងជំងឺបសុបក្សី ។ ដំណោះស្រាយក្នុងបញ្ហា ជួបហានិភ័យនេះគឺលក់ផលដំណាំ និងបសុបក្សី ធ្វើការឲ្យគេក្រៅកសិដ្ឋាន ឬខ្ចីប្រាក់ពីគេ ។

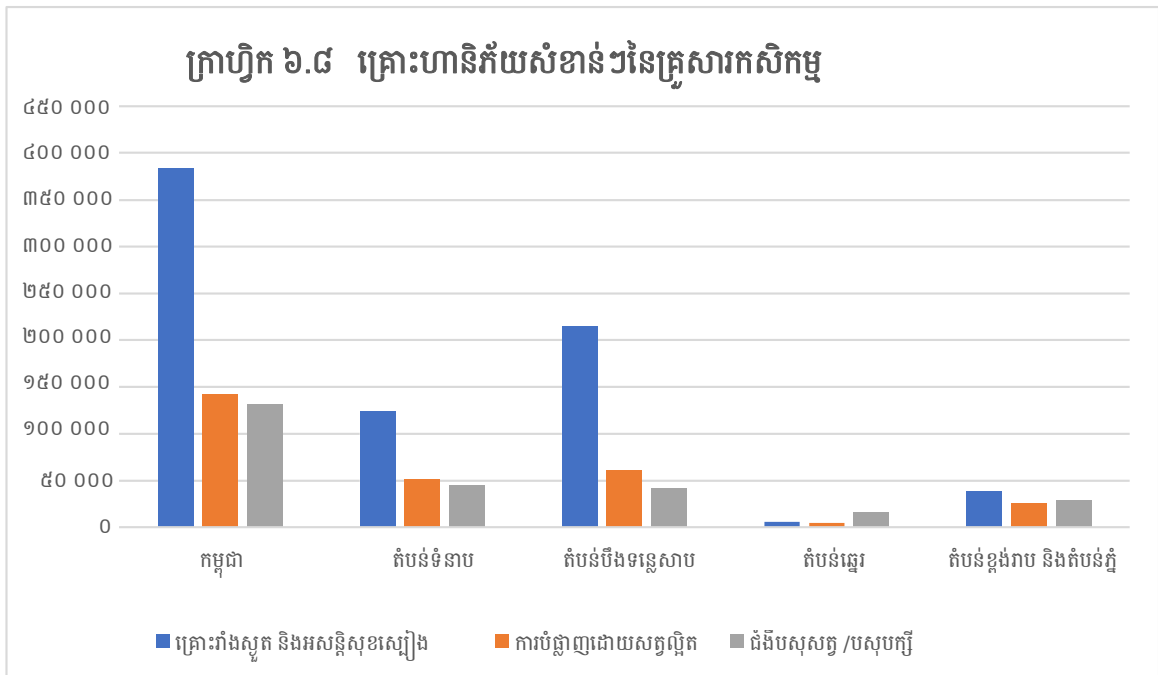

ជំពូកទី ៧ ៖ គ្រួសារកសិកម្ម និងប្រជាសាស្ត្រ

ទំហំគ្រួសារកសិកម្មមានខុសៗគ្នាទូទាំងប្រទេសកម្ពុជា ដោយគ្រួសារកសិកម្មភាគច្រើនមានមនុស្សចន្លោះពី ៤ ដល់ ៥ នាក់មានប្រហែល ៤៣ ភាគរយ ហើយមានមនុស្សចន្លោះពី ២ ទៅ ៣ នាក់ គឺមាន ៣៨ ភាគរយ។

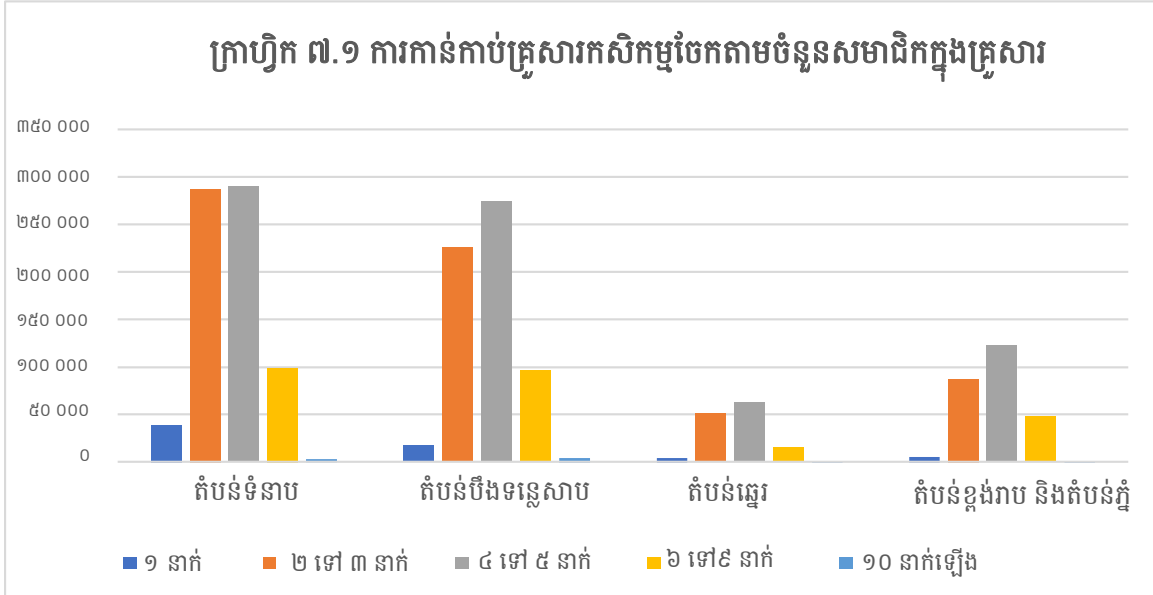

បុរស និងស្ត្រីដែលមានអាយុនៅចន្លោះពី ២៥ ទៅ ៤៤ ឆ្នាំ គឺជាក្រុមអាយុដែលមានចំនួនច្រើនជាងគេ មានប្រហែល ៣០ ភាគរយ នៃចំនួនប្រជាជនទាំងអស់ដែលរស់ជាគ្រួសារកាន់កាប់កសិកម្ម បន្ទាប់មកទៀតក្រុមអាយុមានអាយុក្រោម១៥ ឆ្នាំ មានប្រហែល ២៤ ភាគរយ។ មាន៣ ភាគរយនៃបុរសច្រើនជាងស្ត្រីក្នុងក្រុមអាយុតិចជាង ១៥ឆ្នាំ ប៉ុន្តែចំនួនស្ត្រីតែស្មើគ្នានៅក្នុងក្រុមអាយុចន្លោះពី១៥ ដល់៤៤ឆ្នាំ។

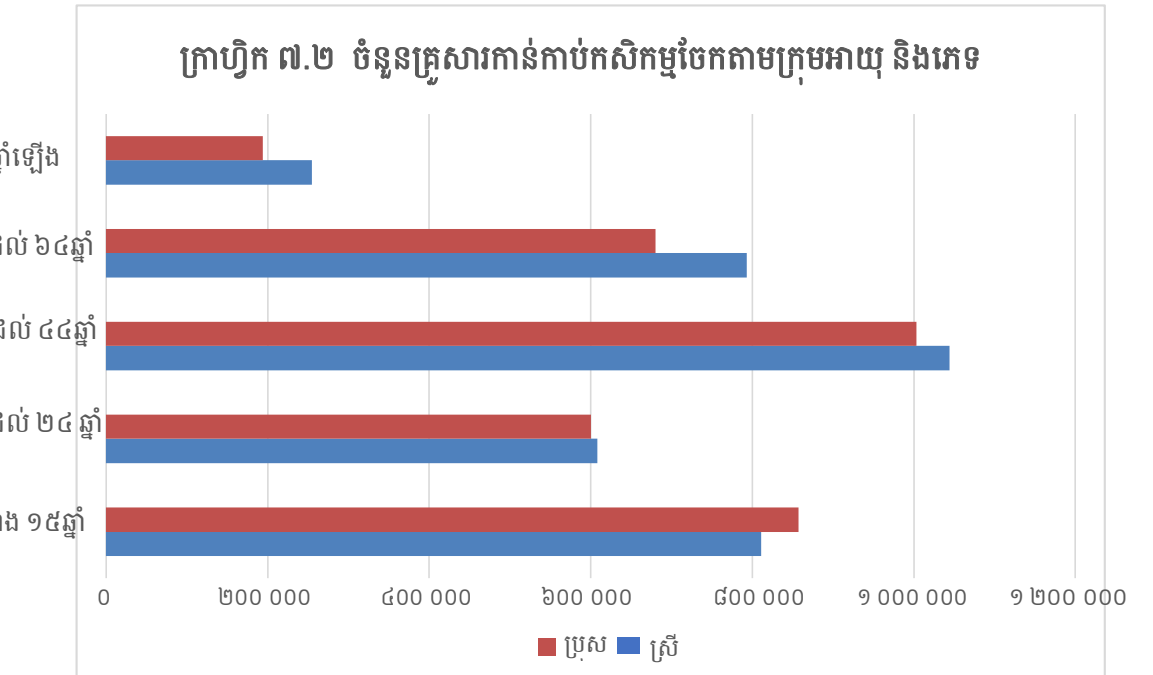

២៥ ភាគរយនៃគ្រួសារកសិកម្មទាំងមេគ្រួសារជាបុរស ទាំងមេគ្រួសារជាស្ត្រី នៃប្រជារាស្ត្រសរុបទូទាំងប្រទេស កម្ពុជា។ សមាមាត្រមេគ្រួសារជាបុរសមាន ប្រហែល ៣៩,៨ ភាគរយនៃចំនួនប្រជារាស្ត្រសរុប មានន័យថាសមាមាត្រ មេគ្រួសារជាបុរសធៀបនឹងមេគ្រួសារជាស្ត្រីច្រើនជាង ប្រហែល១១,៦ ភាគរយ។ ម្យ៉ាងវិញទៀតមានត្រឹមតែ ៤,៤ ភាគរយប៉ុណ្ណោះនៃចំនួនបុរសសរុប ឆ្លើយថាបើធៀបទៅនឹងចំនួន ៣៥,៦ ភាគរយនៃចំនួនស្ត្រី គឺបុរសជាមេគ្រួសារ បានកាន់កាប់កសិកម្ម។ សម្រាប់កូន រួមមានកូនប្រុស និងកូនស្រីមានចំនួនភាគរយច្រើនជាងគេនៃចំនួនប្រជាជន រហូតដល់៤២,៦ ភាគរយ ក្នុងនោះកូនប្រុសមាន ៤៤,៧ ភាគរយនៃចំនួនប្រជាជនជាបុរសសរុបខណៈដែលកូនស្រី មាន៤០,៦ ភាគរយនៃចំនួនប្រជាជនជាស្ត្រីសរុប។

មានប្រមាណ ៤៩ ភាគរយនៃសមាជិកគ្រួសារសរុបដែលមានអាយុ ៥ ឆ្នាំឡើងក្នុងគ្រួសារកសិកម្មឆ្លើយថា បានបញ្ចប់ថ្នាក់បឋមសិក្សា ក្នុងនោះ ២២ ភាគរយ បានបញ្ចប់ថ្នាក់អនុវិទ្យាល័យ។ ៩ ភាគរយនៃសមាជិកគ្រួសារ បាន បញ្ចប់ថ្នាក់វិទ្យាល័យ និងមាន២ ភាគរយ បានទទួលបរិញ្ញាប័ត្រ។ ជាទូទៅសមាជិកគ្រួសារកសិកម្មភាគតិចបានបញ្ចប់ ការអប់រំខ្ពស់មានសមាមាត្រស្ត្រីតិចជាងសមាមាត្របុរសដែលទទួលបានការអប់រំក្នុងកម្រិតដូចគ្នាគ្រប់កម្រិតទាំងអស់ លើកលែងតែថ្នាក់បឋមសិក្សា។ ជាឧទាហរណ៍ ១១ ភាគរយនៃបុរសបានបញ្ចប់ការសិក្សាថ្នាក់វិទ្យាល័យ ក្នុងនោះស្ត្រី ៨ ភាគរយប៉ុណ្ណោះដែលបានបញ្ចប់ការសិក្សាថ្នាក់វិទ្យាល័យ។ សមាជិកគ្រួសារដែលមានអាយុច្រើនជាង ៥ ឆ្នាំ និង តិចជាងនេះមាន ២៤,៦៥ ភាគរយ បានឆ្លើយថា នៅកំពុងសិក្សានាពេលបច្ចុប្បន្ន ។ សមាជិកគ្រួសារដែលមានអាយុ ចាប់ពី ១៥ ឆ្នាំឡើង ត្រូវបានសួរថា តើពួកគេបានទទួលការបណ្តុះបណ្តាលផ្លូវការណាមួយក្នុងវិស័យកសិកម្មដែរទេ? ។ ក្នុងចំណោមសមាជិកគ្រួសារទាំងនោះ មាន៨ ភាគរយជាស្ត្រី និង ៩ ភាគរយជាបុរស ទទួលបានការបណ្តុះបណ្តាលផ្លូវ ការមួយចំនួនក្នុងវិស័យកសិកម្ម ។ ម្យ៉ាងវិញទៀត ចំនួនសមាជិកគ្រួសារដែលមានអាយុ ១៥ ឆ្នាំឡើង មាន ៦១ ភាគ រយជាស្ត្រី និង ៦៣ ភាគរយជាបុរស បានឆ្លើយថា បានចូលរួមក្នុងការសម្រេចចិត្ត រួមទាំងការសម្រេចចិត្តការងារដាំដុះ និងបសុសត្វ/បសុបក្សីនៅក្នុងគ្រួសារកាន់កាប់កសិកម្ម។

ប្រមាណជា ៦៨ ភាគរយនៃសមាជិកគ្រួសារកសិកម្មអាយុចាប់ពី ១៥ ឆ្នាំឡើងបានរៀបការរួច មេម៉ាយ/ ពោះម៉ាយ មាន៧ ភាគរយ លែងលះ/បែកបាក់មាន១ ភាគរយ និងមាន២៤ ភាគរយមិនដែលរៀបការ/មិនដែលរស់ នៅជាមួយដៃគូ។ សមាជិកគ្រួសារជាស្ត្រីភាគច្រើន គឺជាស្ត្រីមេម៉ាយមាន១១ ភាគរយធៀបនឹងបុរសជាសមាជិក គ្រួសារមាន ៣ ភាគរយ និងមានស្ត្រីភាគច្រើនបានលែងលះ/បែកគ្នា (១ ភាគរយធៀបនឹងតិចជាង១ភាគរយនៃ សមាជិកគ្រួសារជាបុរស)។

ជំពូកទី ៨ ៖ ពលកម្មក្នុងវិស័យកសិកម្ម

គ្រួសារកាន់កាប់កសិកម្មបានប្រើកម្លាំងពលកម្មមកពីច្រើនប្រភព រួមមានសមាជិកគ្រួសារមានអាយុចាប់ពី៥ឆ្នាំឡើង ជាកម្មករធ្វើការម្តងម្កាល កម្មករជួលមកពីខាងក្រៅ។ ការជួលកម្លាំងពលកម្មមានពីរប្រភេទ តាមរដូវវស្សានិងរដូវប្រាំង រួមមានការដាំដុះ ការចិញ្ចឹមសត្វ/បសុបក្សី វារីវប្បកម្ម សកម្មភាពនេសាទ និងសកម្មភាពមិនមែនកសិកម្មដទៃទៀតដែលពាក់ព័ន្ធ។

ក្រាហ្វិក ៨.១ សមាជិកគ្រួសារ
បានចូលរួមធ្វើការនៅក្នុងរដូវវស្សា

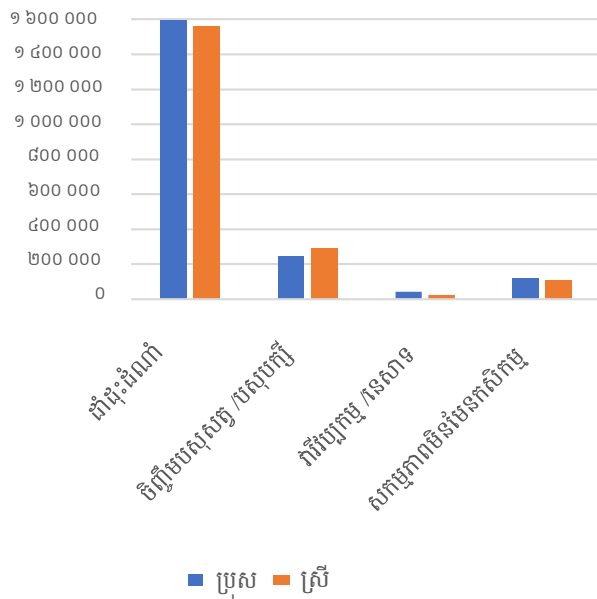

ក្រាហ្វិក ៨.២ សមាជិកគ្រួសារ
បានចូលរួមធ្វើការនៅក្នុងរដូវប្រាំង

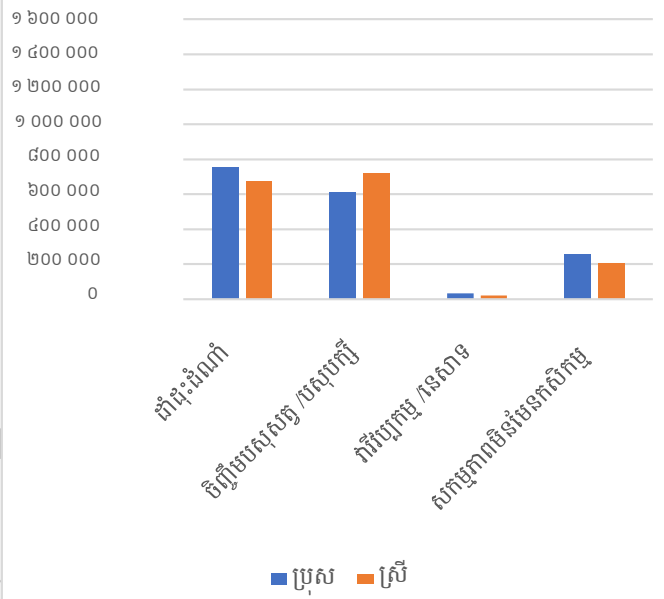

អ្នកធ្វើការជាសមាជិកគ្រួសារភាគច្រើន មានអាយុ៥ឆ្នាំឡើង ពុំបានទទួលប្រាក់ឈ្នួល ប្រាក់បៀវត្ស ប្រាក់ទឹកតែ ឬប្រាក់សគុណសម្រាប់ការចូលរួមចំណែកកម្លាំងពលកម្មនៅក្នុងគ្រួសារកាន់កាប់កសិកម្មទេ ។មាន ៩ភាគរយ នៃអ្នកធ្វើការជាបុរស និង ៨ ភាគរយ អ្នកធ្វើការជាស្ត្រីបានឆ្លើយថាបានទទួលប្រាក់ឈ្នួលដែលធ្វើការ នៅក្នុងគ្រួសារកសិកម្មរបស់ពួកគេ។

មានប្រមាណ១១ភាគរយនៃគ្រួសារកាន់កាប់កសិកម្មទាំងអស់បានឆ្លើយថាការប្រើប្រាស់កម្មករ មាន ប្រាក់ឈ្នួល ឬគ្មានប្រាក់ឈ្នួល ដែលអ្នកទាំងនោះមិនមែនជាសមាជិកនៅក្នុងគ្រួសារ។ អ្នកធ្វើការទាំងអស់នេះ រួមមានទាំងកម្មករមកពីខាងក្រៅធ្វើការពេញម៉ោង ឬធ្វើការក្រៅម៉ោង។ កម្មករធ្វើការម្តងម្កាលត្រូវបានជួលឱ្យ បំពេញការងារជាក់លាក់ណាមួយនៅក្នុងគ្រួសារកសិកម្ម។ ការងារទាំងនោះ រួមមានការដាំដុះ ការប្រមូលផល ការបោកបែន។ល។ មាន៣៥ភាគរយ នៃគ្រួសារកាន់កាប់ កសិកម្មឆ្លើយថា បានប្រើប្រាស់កម្មករធ្វើការម្តងម្កាល។

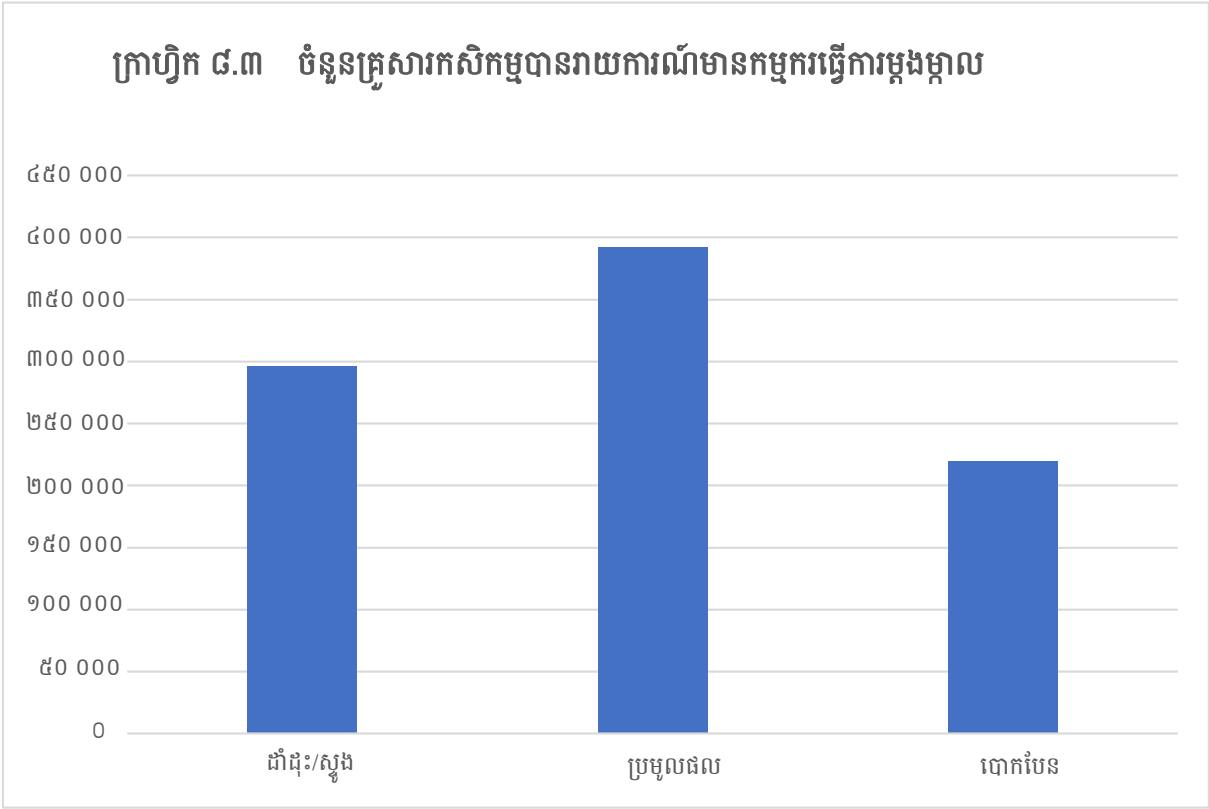

ជំពូកទី ៩ ៖ លំនៅឋាន និងទ្រព្យសម្បត្តិរបស់គ្រួសារកសិកម្ម

អ្នកផ្តល់ចម្លើយក្នុង CIAS ត្រូវបានសួរឱ្យចាត់ចំណាត់ថ្នាក់ប្រភេទវត្ថុធាតុដើមដើម្បីសង់ជញ្ជាំងលំនៅឋាន វត្ថុធាតុដើមសង់ដំបូល និងវត្ថុធាតុដើមសង់កម្រាលផ្ទះ។ ភាគច្រើននៃការកាន់កាប់គ្រួសារកសិកម្មបានរាយការណ៍អំពីវត្ថុធាតុដើមជាលើ ឬក្តារកុងប្លាស្ទិកជាជញ្ជាំង (៦០%) ដោយក្នុងនោះវត្ថុធាតុដើមរបៀកៗ ឬចាស់ទ្រុឌទ្រោមត្រូវបានដាក់ពិន្ទុនៅលើវត្ថុធាតុដើមដែលមានប្រជាប្រិយភាពជាងគេបំផុតទីពីរ (២៩%) ។ វត្ថុធាតុដើមសង់ដំបូលរួមមានដូចជាលោហៈស្រោប ឬលោហៈដទៃទៀត (៤៦%) និងក្បឿង (៤០%)។ វត្ថុធាតុដើមសម្រាប់កម្រាលរួមមានដូចជាលើ ឬបន្ទះឬស្សី (៤៥%) និងកុងប្លាស្ទិក ឬឈើរលោង (២១%)។

ទ្រព្យសម្បត្តិត្រូវបានវាយតម្លៃជាដំបូងតាមរយៈការកំណត់អំពីលទ្ធភាពរបស់សមាជិកគ្រួសារក្នុងការទទួលបានគណនីធនាគារ។ មានតែគ្រួសារចំនួន ១៣%ប៉ុណ្ណោះដែលបានរាយការណ៍ថាសមាជិកគ្រួសារយ៉ាងហោចណាស់ម្នាក់មានលទ្ធភាពទទួលបានគណនីធនាគារ។ លទ្ធភាពទទួលបានកម្ចីពីធនាគារក៏ត្រូវបានកំណត់ផងដែរ។ ប្រមាណ ៤០% នៃគ្រួសារកសិកម្មបានរាយការណ៍ថាសមាជិកគ្រួសារយ៉ាងហោចណាស់ម្នាក់មានកម្ចីហិរញ្ញវត្ថុ ដោយក្នុងនោះ ៥៨% នៃគ្រួសារទាំងអស់នោះបានរាយការណ៍ថាផ្នែកខ្លះនៃកម្ចីត្រូវបានប្រើប្រាស់សម្រាប់គោលបំណងកសិកម្ម។ ប្រភពនៃកម្ចីមានលក្ខណៈខុសៗគ្នា ហើយរួមមានដូចជាកម្ចីពីមីក្រូហិរញ្ញវត្ថុ (៦៣% ភាគរយនៃកម្ចីទាំងអស់) ធនាគារ (២៧% នៃកម្ចីទាំងអស់) និងសាច់ញាតិរស់នៅក្នុងប្រទេសកម្ពុជា (៧%)។

ជំពូកទី ១០ ៖ ព័ត៌មានស្តីពីការកាន់កាប់កសិកម្មខ្លាតង

ការកាន់កាប់កសិកម្មគតិយុត្តគឺជាអង្គភាពដែលត្រូវបានគ្រប់គ្រង និងប្រតិបត្តិការដោយសហគ្រាសឯកជន ឬសហគ្រាសរដ្ឋរួមមានដូចជាសាជីវកម្ម ភាពជាដៃគូ សហករណ៍ ស្ថាប័នឯកជន ស្ថាប័នរដ្ឋាភិបាល។ល។ ក្នុងពេលធ្វើ CIAS នេះ មានការកាន់កាប់កសិកម្មគតិយុត្តចំនួន ១៨៦ ត្រូវបានកំណត់ឃើញថាបានចូលរួមក្នុងការងារកសិកម្មរួមមានដូចជាការដាំដុះដំណាំ ការចិញ្ចឹមសត្វ បសុបក្សី និងវារីវប្បកម្ម។ ចំនួនការកាន់កាប់កសិកម្មគតិយុត្តដែលត្រូវបានរាយការណ៍គឺហាក់មានចំនួនតិច ហើយទំនងជាការគ្របដណ្តប់នៃការកាន់កាប់កសិកម្មគតិយុត្តក្នុងអំឡុងពេលសិក្សាអង្កេតនេះត្រូវជួបដែនកំណត់ ដោយសារតែវិសាលភាពនៃក្របខណ្ឌការបង្កើតបញ្ជីនៃការកាន់កាប់កសិកម្មគតិយុត្ត។ ក្រសួងកសិកម្មរុក្ខាប្រមាញ់ និងនេសាទ រដ្ឋបាលជលផល និង CDC បានផ្តល់បញ្ជីឈ្មោះការកាន់កាប់កសិកម្មគតិយុត្តដែលបានចុះបញ្ជី និងព័ត៌មានលម្អិតសម្រាប់ទំនាក់ទំនង។ អ្នកស្រង់ទិន្នន័យសម្រាប់ការសិក្សាអង្កេតបានព្យាយាមទំនាក់ទំនងទៅកាន់អ្នកកាន់កាប់កសិកម្មគតិយុត្តដែលមានក្នុងបញ្ជីទាំងអស់ រួមទាំងបានធ្វើដំណើរទៅកាន់ទីតាំងនៅតាមបណ្តាខេត្ត និងអាសយដ្ឋានដ្ឋានដែលបានចុះបញ្ជីនៅរាជធានីភ្នំពេញផងដែរ។ ក្នុងករណីមួយចំនួនការព្យាយាមទំនាក់ទំនងទៅកាន់អ្នកកាន់កាប់ដែលបានចុះបញ្ជីគឺពុំបានជោគជ័យទេ ហើយក្នុងករណីមួយចំនួនទៀតអ្នកកាន់កាប់នោះពុំត្រូវបានរកឃើញ ថាកំពុងបំពេញសកម្មភាពកសិកម្មនៅក្នុងការកាន់កាប់របស់ខ្លួនឡើយ។

តារាង ១០.១. ការកាន់កាប់កសិកម្មខ្នាតធំ ចែកទៅតាមស្ថានភាពផ្នែកច្បាប់ កម្រិតភូមិភាគ/ខេត្ត ឆ្នាំ ២០១៩

ថ្នាក់ភូមិភាគ/ ខេត្ត	ស្ថានភាពផ្នែកច្បាប់របស់ការកាន់កាប់							
	កម្មសិទ្ធិករ ដាច់តែឯង (ដោយ មានការចុះ បញ្ជី)	ភាពជា ដៃគូទូទៅ	ភាពជាដៃគូ មានកម្រិត កំណត់	ក្រុម ហ៊ុនឯក ជនមាន កម្រិត កំណត់	ក្រុមហ៊ុន សាធារ ណៈមាន កម្រិត កំណត់	ក្រុមហ៊ុន បុត្រ សម្ព័ន្ធពី បរទេស	សាខា របស់ក្រុម ហ៊ុន បរទេស	ស្ថាប័ន ជាកម្ម សិទ្ធិ របស់រដ្ឋ
ប្រទេសកម្ពុជា	៨៣	៤	១	៨២	៤	៤	៧	១
តំបន់ទំនាប	១៧	០	០	១៦	០	០	៣	១
តំបន់បឹង ទន្លេសាប	២៧	១	១	១០	១	២	៤	០
តំបន់ឆ្នេរខ្សាច់	២	២	០	៨	០	០	០	០
តំបន់ខ្ពង់រាប និង តំបន់ភ្នំ	៣៧	១	០	៤៨	៣	២	០	០

តារាង ១០.២. សិទ្ធិកាន់កាប់លើដីកសិកម្មដែលត្រូវបានប្រើប្រាស់ដោយការកាន់កាប់កសិកម្មខ្នាតធំ ចំនួនការកាន់កាប់កសិកម្ម
ខ្នាតធំ ដែលបានរាយការណ៍នៅកម្រិតភូមិភាគ/ខេត្ត ឆ្នាំ២០១៩

	ថ្នាក់ភូមិភាគ/ខេត្ត				
	ប្រទេសកម្ពុជា	តំបន់ទំនាប	តំបន់ ទន្លេសាប	តំបន់ឆ្នេរខ្សាច់	តំបន់ខ្ពង់រាប និង តំបន់ភ្នំ
ចំនួនការកាន់កាប់គតិយុត្តសរុប	១៨៦	៣៧	៤៦	១២	៩១
កម្មសិទ្ធិ/ការកាន់កាប់ដូចម្ចាស់កម្មសិទ្ធិ	៦៧	១៩	២៦	៣	១៩
ជួលពីការកាន់កាប់ដទៃទៀតដោយការបង់ ថ្លៃឈ្នួលជាសាច់ប្រាក់ និង/ឬផលិតផល ដោយមានកិច្ចព្រមព្រៀងជាលាយលក្ខណ៍ អក្សរ	៦	១	២	១	២
សម្បទានដីដែលត្រូវបានប្រើប្រាស់ ដោយមានកិច្ចព្រមព្រៀងជាលាយលក្ខណ៍ អក្សរ (សិទ្ធិប្រើប្រាស់ដែលមានការ បញ្ជាក់)	១១៦	១៧	១៨	៩	៧២
ការកាន់កាប់ដីដទៃទៀត	២	១	០	០	១

តារាង ១០.៣៖ មុខដំណាំចែកទៅតាមចំនួនការកាន់កាប់កសិកម្មខ្នាតធំ ដែលបានរាយការណ៍ នៅភូមិភាគ/ ខេត្ត ចាប់ពី ថ្ងៃ ទី ០១ ខែកក្កដា ឆ្នាំ ២០១៨ - ថ្ងៃទី ៣០ ខែមិថុនា ឆ្នាំ ២០១៩

	ភូមិភាគ				
	ប្រទេសកម្ពុជា	តំបន់ទំនាប	តំបន់ទន្លេសាប	តំបន់ឆ្នេរខ្សាច់	តំបន់ខ្ពង់រាប និង តំបន់ភ្នំ
ការកាន់កាប់សរុប	១៨៦	៣៧	៤៦	១២	៩១
ស្រូវក្រអូប	៦	១	៣	០	២
ចេក	៩	១	០	១	៧
ម្រេច	៤	០	២	០	២
ស្វាយចន្ទី	២៦	៥	១០	០	១១
ដំឡូងមី	១២	៣	៣	០	៦
ដូង	៥	១	០	០	៤
កប្បាស	១	១	០	០	០
ល្ពើរ	១	១	០	០	០
ស្រកានាគ	២	០	០	០	២
ទុរន	២	០	២	០	០
ដើមប្រេងខ្យល់	៦	១	០	៤	១
ខ្នុរ	១	០	១	០	០
ក្រូចថ្លុង	១	០	០	០	១
ខ្នុរ	៥	០	២	០	៣
ពោត	២	០	០	០	២
ស្វាយ	១៥	២	១	០	១២
ស្រូវមិនក្រអូប	២	០	២	០	០
ដូងប្រេង	៥	០	០	៣	២
ក្រូចពោធិ៍សាត់	១	០	០	០	១
ធួនជាតិដទៃទៀតដែលត្រូវ បានប្រមូលផលយកគ្រាប់	២	០	០	០	២
ផ្លែឈើដទៃទៀតដែលបានដាំ	១	០	០	០	១
ដំណាំឧស្សាហកម្មដទៃទៀត	២	០	០	០	២
ម្នាស់	២	០	១	០	១
កៅស៊ូ	៩៥	១៦	២៥	០	៥៤
សណ្តែកសៀង	២	០	០	០	២
អំពៅ	១១	៤	០	២	៥
រុក្ខជាតិសម្រាប់ផលិតឈើ	២	១	០	០	១

តារាង ១០.៤. មុខដំណាំ ការកាន់កាប់កសិកម្មខ្នាតធំ ដែលបានរាយការណ៍ ផ្ទៃដីដាំដុះ ផ្ទៃដីប្រមូលផល បរិមាណប្រមូលផល ទិន្នផល ឈ្មោះភូមិភាគ/ខេត្ត ចាប់ពីថ្ងៃទី ១ ខែកក្កដា ឆ្នាំ ២០១៨ - ថ្ងៃទី ៣០ ខែមិថុនា ឆ្នាំ ២០១៩ ។

ដំណាំ	ប្រទេសកម្ពុជា				
	ការកាន់កាប់កសិកម្មគតិយុត្ត	ផ្ទៃដីដាំដុះ	ផ្ទៃដីប្រមូលផល	បរិមាណប្រមូលផល	ទិន្នផល
	ចំនួន	ហិកតា	ហិកតា	គីឡូក្រាម	គ.ក/ហិកតាដែលបានប្រមូលផល
ស្រូវក្រអូប	៦	៧០០	៦៣៥	១.៥១០.០០០	២.៣៧៨
ចេក	៩	១២.៨២០	៨.៥៩០	១៩៥.២០០.០០០	២២.៧២៤
ម្រេច	៤	១១០	៩២	៨៦.៨០០	៩៤៣
ស្វាយចន្ទី	២៦	៩.២៩៥	២.៤៩១	១.១៣៨.៣០០	៤៥៧
ដំឡូងទី	១២	១៤.៧៥២	១៣.៣៧៦	៥០៤.២៨៧.០៧០	៣៧.៧០១
ដូង	៥	៧១៧	១៧៥	៧២០.០០០	៤.១១៤
កប្បាស	១	៣	០	០	០
ល្ពើរ	១	៣	៣	០	០
ស្រកានាគ	២	៤០០	៤០០	០	០
ទុរន	២	៦០	០	០	០
ដើមប្រេងខ្យល់	៦	១០.៤៤៩	៣.៥៥៤	០	០
ខ្នុរ	១	១០	០	០	០
ក្រូចថ្លុង	១	២៤៣	០	០	០
ខ្នុរ	៥	៨០៣	០	០	០
ពោត	២	៤.៣៣៦	៤.៣៣៦	១០.៨៨៣.០០០	២.៥១០
ស្វាយ	១៥	៣.៧១៧	៤១០	៦.២៩០.០០០	១៥.៣៤១
ស្រូវមិនក្រអូប	២	១.៥៧០	៥៦៥	១.៦៣០.០០០	២.៨៨៥
ដូងប្រេង	៥	៣២.៤៩០	១៥.២៨៣	០	០
ក្រូចពោធិ៍សាត់	១	៤.៤០០	០	០	០
ធញ្ញជាតិដទៃទៀតដែលត្រូវបានប្រមូលផលយកគ្រាប់	២	៧០០	០	០	០
ផ្លែឈើដទៃទៀតដែលបានដាំដុះ	១	១៣០	០	០	០
ដំណាំឧស្សាហកម្មដទៃទៀត	២	១០.២៥០	៥០០	០	០
ម្នាស់	២	៣០	០	០	០
កៅស៊ូ	៩៥	២១២.៦៧៩	៨៥.៦១៦	១០១.៦៩៧.៣៤០	១.១៨៨
សណ្តែកស្បៀង	២	៣០	៣០	៤៤.៦០០	១.៤៨៧
អំពៅ	១១	៦៦.២២២	២០.៥១៦	៧៣.០៦៧.០០០	៣.៥៦១
រុក្ខជាតិសម្រាប់ផលិតឈើ	២	១.២០៣	០	០	០

តារាងទី ១០.៥. បសុសត្វ បសុបក្សី ចំនួនការកាន់កាប់កសិកម្មខ្នាតធំ ដែលបានរាយការណ៍ ចំនួនសត្វដែលបានរាយការណ៍ និងចំនួនសត្វមធ្យមទៅនឹងការកាន់កាប់ដែលបានរាយការណ៍ ចំនួនការកាន់កាប់កសិកម្មខ្នាតធំ ដែលបានរាយការណ៍សត្តយោគ

	ប្រទេសកម្ពុជា				
	ចំនួនការកាន់កាប់ដែលបានរាយការណ៍ វត្តមានសត្វក្នុងអំឡុង ១២ ខែចុងក្រោយ	ចំនួនការកាន់កាប់ដែលបានរាយការណ៍ វត្តមានសត្វនៅក្នុងកាលបរិច្ឆេទយោង	សរុបចំនួនសត្វនៅក្នុងការកាន់កាប់នៅក្នុងកាលបរិច្ឆេទយោង	ចំនួនសត្វជាមធ្យមក្នុងមួយកសិដ្ឋានដែលបានរាយការណ៍	ការកាន់កាប់ដែលបានរាយការណ៍សត្តយោគនៅក្នុង ឬនៅក្រៅការកាន់កាប់
	ចំនួន	ចំនួន	ចំនួន	ចំនួន	ចំនួន
សត្វគោ	៣	៣	៦៦៩	២២៣	១
សាច់	២	២	៦១៥	៣០៨	០
បង្កាត់ពូជ	០	០	០	០	០
លក់រស់	០	០	០	០	០
សត្វគោដទៃទៀត	១	១	៥៤	៥៤	១
សត្វជ្រូក	១៤	១៤	៧៥.០១	៥.៣៥៨	៣
សាច់	៣	៣	១២.៨៣	៤.២៧	១
បង្កាត់ពូជ	០	០	០	០	០
លក់រស់	១១	១១	៦២.១៨	៥.៦៥៣	២
សត្វជ្រូកដទៃទៀត	០	០	០	០	០
បសុបក្សី	៧	៧	២៥១.០០	៣៥.៨៥	៣
សត្វមាន់	៥	៥	២២៣.០០	៤៤.៦០០	១
សត្វមាន់ធម្មជាតិ	០	០	០	០	០
សត្វទា	២	២	២៨.០០០	១៤.០០០	២
សត្វទាធម្មជាតិ	០	០	០	០	០
សត្វក្លាន	០	០	០	០	០
បសុបក្សីដទៃទៀត	០	០	០	០	០

តារាងទី ១០.៦. ប្រភេទវារីវប្បកម្ម ការកាន់កាប់កសិកម្មគតិយុត្តដែលបានរាយការណ៍ ចាប់ពីថ្ងៃទី ១ ខែមិថុនា ឆ្នាំ ២០១៨ - ថ្ងៃទី ៣០ ខែ កក្កដា ឆ្នាំ ២០១៩

	ចំនួនការកាន់កាប់ដែលបានរាយការណ៍សកម្មភាព	ចំនួនលើកជាមធ្យមដែលស្រះ ឬស្រែត្រូវលិចទឹកក្នុង រយៈពេលដប់ឆ្នាំកន្លងមក		បរិវេណវារីវប្បកម្មសរុប	ប្រភេទទឹកដែលបានប្រើប្រាស់
		០ លើក	១ ដល់ ៥ លើក		
សកម្មភាពវារីវប្បកម្ម	៨	៣	៥	១៧.៤	៨
ស្រះ	៨	៣	៥	១៧.៤	៨
សកម្មភាពនេសាទ	២				
ទឹកសាប (ទន្លេ ឬបឹង)	២				
វារីវប្បកម្ម និងសកម្មភាពនេសាទ	២				

តារាង ១០.៧. ការកាន់កាប់កសិកម្មខ្នាតធំ ដែលបានរាយការណ៍ ការកាន់កាប់កសិកម្មតិចតួចដែលបានរាយការណ៍ថ្ងៃទី ០១ ខែមិថុនា ឆ្នាំ ២០១៨ - ថ្ងៃទី ៣០ ខែកក្កដា ឆ្នាំ ២០១៩ ។

	ប្រទេសកម្ពុជា							
	ចំនួនការកាន់កាប់ដែលបានរាយការណ៍អំពីពូជនេះ	សារពើភ័ណ្ឌគិតត្រឹមថ្ងៃសម្ភាស	ការប្រមូលផលពូជនេះក្នុងអំឡុងរយៈពេលយោង	ការកាន់កាប់ដែលបានរាយការណ៍អំពីប្រភេទសំខាន់ៗនៃចំណីសត្វដែលបានប្រើប្រាស់				
				ចំណីគ្រាប់	កម្ទេចត្រី	ផលិតនៅផ្ទះ	មិនផ្តល់ចំណី	ផ្សេងៗ
ពូជ								
ត្រីវីស	១	៨០០	០	០	០	១	០	០
ទីឡាប់យ៉ាខ្មៅ	២	១.០០៥.០០០	៥.២០០	០	០	០	១	១
ត្រីអណ្តែងឆ្នូត	៧	៨៤៣.០០០	៧០៦.០៥០	២	០	៤	១	០
ផ្សេងទៀតៗ	១	១៥០.០០០	៣៨.០០០	០	១	០	០	០

	ប្រទេសកម្ពុជា						
	ការកាន់កាប់ដែលបានរាយការណ៍អំពីការលក់		ភាគរយនៃពូជដែលបានលក់	ការកាន់កាប់ដែលបានរាយការណ៍អំពីពូជសម្រាប់គោលបំណងដទៃទៀត		គិតជាភាគរយនៃពូជសម្រាប់គោលបំណងដទៃទៀត	ឯកតាតម្លៃនៅក្នុងការលក់ពូជត្រីនេះលើកចុងក្រោយ
	ចំនួនការកាន់កាប់	គិតជាភាគរយនៃការកាន់កាប់ដែលបានរាយការណ៍ អំពីពូជនេះទាំងអស់		ចំនួនការកាន់កាប់	គិតជាភាគរយនៃការកាន់កាប់ដែលបានរាយការណ៍ អំពីពូជនេះទាំងអស់		
ពូជ							
ត្រីវីស	០	០.០០%	០	០	០.០០%	០	០
ទីឡាប់យ៉ាខ្មៅ	១	៥០.០០%	១០	១	៥០.០០%	៥០	៤.០០០
ត្រីអណ្តែងឆ្នូត	៥	៧១.៤៣%	១០	២	២៨.៥៧%	៨០	៥.១០០
ផ្សេងទៀតៗ	១	១០០.០០%	០	០	០.០០%	១០០	៨.០០០

តារាង ១០.៨. ពូជនេសាទ ការកាន់កាប់កសិកម្មខ្នាតធំ ដែលបានរាយការណ៍ ថ្ងៃទី ១ ខែមិថុនា ឆ្នាំ ២០១៨ - ថ្ងៃទី ៣០ ខែកក្កដា ឆ្នាំ ២០១៩

	ប្រទេសកម្ពុជា					
	ចំនួនការកាន់កាប់ដែលបានរាយការណ៍អំពីពូជនេះ	ទិន្នផលនេសាទក្នុងអំឡុងរយៈពេលយោង	ការប្រៀបធៀបទិន្នផលនេសាទទៅនឹងឆ្នាំកន្លងមក តាមការរាយការណ៍របស់ការកាន់កាប់			ប្រភពការនេសាទ
			ស្រដៀងឆ្នាំកន្លងទៅ	ច្រើនជាងឆ្នាំកន្លងទៅ	តិចជាងឆ្នាំកន្លងទៅ	ទឹកសាប
ចំនួន	គីឡូក្រាម	ចំនួននៃការកាន់កាប់	ចំនួននៃការកាន់កាប់	ចំនួននៃការកាន់កាប់	ចំនួននៃការកាន់កាប់	
ចំនួនការកាន់កាប់សរុបដែលបានរាយការណ៍អំពីសកម្មភាពនេសាទត្រី	២	៧.០០០	០	១	១	២
ពូជត្រី						
ត្រី	២	៧.០០០	០	១	១	២

	ប្រទេសកម្ពុជា					
	ភាគរយនៃទិន្នផលនេសាទដែលត្រូវបានប្រើប្រាស់សម្រាប់					ឯកតាតម្លៃសម្រាប់ការលក់ពូជត្រីនេះលើកចុងក្រោយ
	ការបរិភោគនៅផ្ទះ	លក់	កែច្នៃសម្រាប់លក់	ប្រើប្រាស់ជាចំណីសម្រាប់សត្វជទៃ	ការប្រើប្រាស់ដទៃទៀតទាំងអស់	
	ភាគរយ	ភាគរយ	ភាគរយ	ភាគរយ	ភាគរយ	រៀលក្នុង១គីឡូក្រាម
ចំនួនការកាន់កាប់សរុបដែលបានរាយការណ៍អំពី	០	៥០	០	០	១០	៤.០០០
ពូជត្រី						
ត្រី	០	៥០	០	០	១០	៤.០០០

តារាង ១០.៩. សកម្មភាពដទៃទៀតរបស់ការកាន់កាប់កសិកម្មខ្នាតធំ ចែកទៅតាមចំនួនការកាន់កាប់កសិកម្មដែលបានរាយការណ៍ ថ្ងៃទី ១ ខែមិថុនា ឆ្នាំ ២០១៨ - ថ្ងៃទី ៣០ ខែកក្កដា ឆ្នាំ ២០១៩

	ប្រទេសកម្ពុជា					
	ចំនួនការកាន់កាប់ដែលបានរាយការណ៍	ការចូលរួមចំណែកទៅក្នុងចំណូលសរុបរបស់ការកាន់កាប់		ការចូលរួមចំណែកបើប្រៀបធៀបជាមួយឆ្នាំកន្លងទៅ		
		គួរជាទឹកកកសម្គាល់	តិចតួច	ប្រហាក់ប្រហែល	ច្រើនជាង	តិចជាង
		ចំនួនការកាន់កាប់		ចំនួនការកាន់កាប់		
ចំនួនការកាន់កាប់សរុប	១៨៦					
ការកាន់កាប់ដែលបានរាយការណ៍អំពីសកម្មភាពដទៃទៀតយ៉ាងហោចណាស់មួយ	៦៩					
ការកាន់កាប់ដែលមិនមានសកម្មភាពដទៃ	១១៧					
សកម្មភាពដទៃទៀតរបស់ការកាន់កាប់						
ការកិនស្រូវ	១០	៩	១	៤	៤	២
ការកិនធុញជាតិ	២	១	១	១	១	០
កែច្នៃដំឡូងមី (រួមទាំងរោងម៉ាស៊ីន ឬការកាត់ចិញ្ចាញជាដុំ)	៦	៥	១	២	៣	១
ផលិតកម្មដីរំចាមពល (ដីរំខ្លួន អង្កាម។ល។)	១	១	០	១	០	០
កែច្នៃ ឬរក្សាសាច់ ឬត្រី	៤	៤	០	០	៤	០
ការកាន់កាប់ដទៃដោយប្រើប្រាស់មធ្យោបាយផលិតកម្ម (ឧបករណ៍) ពីគ្រួសារនេះ	២២	៨	១៤	២០	០	២
ធ្វើសិប្បកម្ម	១៤	១២	២	៥	៥	៤
សកម្មភាពដទៃ	២២	១៨	៤	១១	៩	២

(១) ការកាន់កាប់អាចរាយការណ៍ជាច្រើនដោយប្រើប្រាស់មធ្យោបាយ។ ដោយហេតុនេះ ចំនួនសរុបនៃការកាន់កាប់ចែកទៅតាមជម្រើសនៃការឆ្លើយតបអាចលើសពីចំនួនសរុបនៃការរាយការណ៍របស់ការកាន់កាប់ទាំងអស់។

តារាង១០.១០. ការកាន់កាប់កសិកម្មខ្នាតធំ ចែកទៅតាមការប្រើប្រាស់កម្មករនិយោជិតមានប្រាក់ឈ្នួល ឬគ្មានប្រាក់ឈ្នួល កម្មករពីខាងក្រៅ និងកម្មករម្តងម្កាល និង កង្វះខាតកម្មករចាប់ពីថ្ងៃទី ០១ ខែមិថុនាឆ្នាំ ២០១៨ - ថ្ងៃទី ៣០ ខែកក្កដា ឆ្នាំ ២០១៩

	ប្រទេសកម្ពុជា	
	កម្មករនិយោជិតមានប្រាក់ឈ្នួល ឬគ្មានប្រាក់ឈ្នួល	ចំនួនការកាន់កាប់
ការកាន់កាប់ដែលមានកម្មករនិយោជិតមានប្រាក់ឈ្នួល ឬគ្មានប្រាក់ឈ្នួល		
	១៩	៨
	មាន	១៧៨
	សរុប	១៨៦
ការកាន់កាប់ដែលមានកម្មករនិយោជិតពីខាងក្រៅ		
	១៩	៦០
	មាន	១១៨

	សរុប	១៧៨
ការកាន់កាប់ដែលមានកម្មករនិយោជិតម្តងម្កាល		
	ទេ	៣៤
	មាន	១៤៤
	សរុប	១៧៨
សកម្មភាពដែលត្រូវបានធ្វើឡើងដោយសមាជិកម្តងម្កាល		
ដាំដុះ/ស្វែង		៦១
ប្រមូលផល		៨៧
បោកបែន		០
ព្យាបាលសត្វ		៨
ការសម្អាតកន្លែងនៅរបស់សត្វ		១០
ប្រមូលផលត្រីវារីប្បកម្ម		២
ការងារបច្ចេកទេសដទៃទៀត		៣៣
ផ្សេងទៀតៗ		១៦
ការកាន់កាប់ដែលជួបបទពិសោធន៍កង្វះកម្មករក្នុងអំឡុងពេលមានតម្រូវការខ្ពស់បំផុត		
	ទេ	៦០
	មាន	១១៨
	សរុប	១៧៨

ឯកសារភ្ជាប់ទី ១៖ តារាងស្ថិតិសង្ខេប

ជំពូក ២ ៖ ការកាត់កាត់កសិកម្ម និងការកាត់កាត់ដី

តារាង ២.១ ចំនួនការកាត់កាត់កសិកម្មថែកតាមស្ថានភាពច្បាប់ គិតជាពាន់ កម្រិតតំបន់/ខេត្តឆ្នាំ២០១៩

តំបន់/ខេត្ត	ស្ថានភាពជាម្ចាស់កម្មសិទ្ធិ នៃកសិដ្ឋាន			
	ឯកកម្មសិទ្ធិមិនបានចុះបញ្ជី	ឯកកម្មសិទ្ធិបានចុះបញ្ជី	ផ្សេងៗ ⁽¹⁾	សរុប
ប្រទេសកម្ពុជា	1392	328	6	1726
តំបន់វាលទំនាប	631	84	2	717
កំពង់ចាម	80	37	*	117
កណ្តាល	98	8	*	107
ភ្នំពេញ	19	2	*	21
ព្រៃវែង	138	*	*	139
ស្វាយរៀង	82	7	*	89
តាកែវ	140	1	*	142
ត្បូងឃ្មុំ	74	27	1	102
ការរួមបញ្ចូលនៃខេត្ត	*	*	1	*
តំបន់បឹងទន្លេសាប	458	149	4	611
បន្ទាយមានជ័យ	78	1	*	79
បាត់ដំបង	89	14	*	104
កំពង់ឆ្នាំង	73	7	*	81
កំពង់ធំ	66	52	1	119
ពោធិ៍សាត់	53	5	1	59
សៀមរាប	80	45	1	126
ឧត្តរមានជ័យ	16	19	1	36
ប៉ៃលិន	1	5	*	7
ការរួមបញ្ចូលនៃខេត្ត	*	*	1	*
តំបន់ឆ្នេរសមុទ្រ	89	45	*	135
កំពត	66	39	*	105
កោះកុង	10	5	*	14
ព្រះសីហនុ	11	*	*	11
កែប	3	2	*	5
ការរួមបញ្ចូលនៃខេត្ត	*	*	*	*
តំបន់ភ្នំ និងខ្ពង់រាប	214	49	*	264
កំពង់ស្ពឺ	115	21	*	137
ក្រចេះ	34	9	*	43
មណ្ឌលគិរី	8	2	*	9
ព្រះវិហារ	24	7	*	32
រតនគិរី	18	11	*	28
ស្ទឹងត្រែង	15	*	*	15
ការរួមបញ្ចូលនៃខេត្ត	*	*	*	*

កំណត់សម្គាល់៖ (*) និមិត្តសញ្ញាគំណាងឱ្យសូន្យ ឬមានចំនួនតិចតួចនៅក្នុងតារាង

(1) ភាពជាម្ចាស់កម្មសិទ្ធិផ្សេងទៀតរួមមាន៖ សហកម្មសិទ្ធិទូទៅ សហកម្មសិទ្ធិមានកម្រិត ក្រុមហ៊ុនឯកជនទទួលខុសត្រូវមានកម្រិត ក្រុមហ៊ុនមហាជនទទួលខុសត្រូវមានកម្រិត បុត្រសម្ព័ន្ធក្រុមហ៊ុនពាណិជ្ជកម្ម បរទេស សាខាក្រុមហ៊ុនបរទេស ការិយាល័យគំណាងពាណិជ្ជកម្មក្រុមហ៊ុនបរទេស សហករណ៍ សហគ្រាសគ្រប់គ្រងដោយរដ្ឋ អង្គការមិនមែនរដ្ឋាភិបាល អង្គការមិនមែនរដ្ឋាភិបាល ផ្សេងៗ

តារាង ២.២. ចំនួនការកាន់កាប់កម្មសិទ្ធិដីធ្លីកសិកម្មដែលប្រើប្រាស់ដោយកសិដ្ឋានគិតជាពាន់ នៅកម្រិតតំបន់ខេត្ត ឆ្នាំ២០១៩

តំបន់/ខេត្ត	លក្ខណៈ: កាន់កាប់កម្មសិទ្ធិដីធ្លីប្រើប្រាស់ដោយកសិដ្ឋាន (1)			
	ចំនួនការកាន់កាប់កសិកម្ម	កម្មសិទ្ធិផ្ទាល់ខ្លួន	ជួលពីគ្រួសារដទៃ	ផ្សេងទៀត
ប្រទេសកម្ពុជា	1726	1692	70	30
តំបន់វាលទំនាប	717	704	24	11
កំពង់ចាម	117	116	2	1
កណ្តាល	107	102	7	3
ភ្នំពេញ	21	20	1	1
ព្រៃវែង	139	138	7	2
ស្វាយរៀង	89	89	3	1
តាកែវ	142	141	2	2
ត្បូងឃ្មុំ	102	99	3	2
ការរួមបញ្ចូលនៃខេត្ត	*	*	*	*
តំបន់បឹងទន្លេសាប	611	594	40	16
បន្ទាយមានជ័យ	79	78	4	1
បាត់ដំបង	104	98	16	4
កំពង់ឆ្នាំង	81	80	1	*
កំពង់ឆ្នំ	119	118	2	1
ពោធិ៍សាត់	59	58	3	2
សៀមរាប	126	121	9	5
ឧត្តរមានជ័យ	36	35	4	4
ប៉ៃលិន	7	6	0	1
ការរួមបញ្ចូលនៃខេត្ត	*	*	*	*
តំបន់ឆ្នេរសមុទ្រ	135	133	2	1
កំពត	105	104	1	*
កោះកុង	14	13	1	*
ព្រះសីហនុ	11	11	*	*
កែប	5	5	*	*
ការរួមបញ្ចូលនៃខេត្ត	*	*	*	1
តំបន់ភ្នំ និងខ្ពង់រាប	264	261	4	2
កំពង់ស្ពឺ	137	136	1	1
ក្រចេះ	43	42	*	*
មណ្ឌលគិរី	9	9	*	*
ព្រះវិហារ	32	31	*	*
រតនគិរី	28	27	2	*
ស្ទឹងត្រែង	15	15	*	*
ការរួមបញ្ចូលនៃខេត្ត	*	*	1	1

កំណត់សម្គាល់: (*) និមិត្តសញ្ញាតំណាងឱ្យសូន្យ ឬមានចំនួនតិចតួចនៅក្នុងតារាង

- (1) ការកាន់កាប់អាចរាយការណ៍អំពីជម្រើសឆ្លើយតបច្រើនជាងមួយ ដូច្នេះសរុបនៃការកាន់កាប់អាចលើសពីចំនួនសរុបនៃកសិដ្ឋានបានរាយការណ៍
- (2) ជួលពីគ្រួសារដទៃដោយបង់ប្រាក់ និងឬអោយជាផលិតផលដោយមានកិច្ចសន្យា

តារាង ២.៣. ចំនួនការកាន់កាប់គ្រួសារកសិកម្មដែលចូលរួមចិញ្ចឹមបសុសត្វ/បសុបក្សី/សត្វល្អិត គិតជាពាន់នៅកម្រិតតំបន់ខេត្ត ឆ្នាំ២០១៩

តំបន់ខេត្ត	ការចិញ្ចឹមបសុសត្វ ប្រភេទធំ (គោ ក្របី សេះ)	ការចិញ្ចឹមបសុសត្វ ប្រភេទតូច (ជ្រូក ពពែ)	ការចិញ្ចឹមបសុ បក្សី (មាន់ ទា ក្រូច ចៀកកាំ...)	សត្វល្អិតផ្សេង ទៀត	ចំនួនសរុបនៃការចិញ្ចឹម បសុសត្វសត្វល្អិត/បសុបក្សី/
ប្រទេសកម្ពុជា	739	135	1080	1	1301
តំបន់វាលទំនាប	299	43	414	*	514
កំពង់ចាម	42	3	42	*	70
កណ្តាល	26	4	44	*	59
ភ្នំពេញ	4	*	15	*	16
ព្រៃវែង	76	12	109	*	123
ស្វាយរៀង	66	13	74	*	84
តាកែវ	65	8	95	*	115
ត្បូងឃ្មុំ	21	3	35	*	47
ការរួមបញ្ចូលនៃខេត្ត	*	*	*	*	*
តំបន់បឹងទន្លេសាប	244	43	374	*	447
បន្ទាយមានជ័យ	15	4	25	*	39
បាត់ដំបង	35	3	31	*	53
កំពង់ឆ្នាំង	41	4	51	*	62
កំពង់ធំ	55	5	82	*	94
ពោធិ៍សាត់	33	4	49	*	53
សៀមរាប	56	16	99	*	108
ឧត្តរមានជ័យ	8	4	31	*	32
ប៉ៃលិន	1	*	6	*	6
ការរួមបញ្ចូលនៃខេត្ត	*	*	*	*	*
តំបន់ឆ្នេរសមុទ្រ	68	14	117	*	122
កំពត	59	12	93	*	96
កោះកុង	4	1	12	*	13
ព្រះសីហនុ	2	*	8	*	9
កែប	3	1	4	*	4
ការរួមបញ្ចូលនៃខេត្ត	*	*	*	*	*
តំបន់ភ្នំ និងខ្ពង់រាប	129	36	175	*	218
កំពង់ស្ពឺ	72	3	90	*	112
ក្រចេះ	19	3	27	*	34
មណ្ឌលគិរី	4	2	6	*	7
ព្រះវិហារ	16	12	25	*	29
រតនគិរី	10	13	19	*	25
ស្ទឹងត្រែង	8	3	7	*	10
ការរួមបញ្ចូលនៃខេត្ត	*	*	*	*	*

កំណត់សម្គាល់: (*)និមិត្តសញ្ញាតំណាងឱ្យសូន្យ ឬមានចំនួនតិចតួចនៅក្នុងតារាង

តារាង ២.៤. ចំនួនការកាន់កាប់គ្រួសារកសិកម្មចែកទៅតាមគោលបំណងជាចម្បងផលិតកម្មកសិកម្មគិតជាពាន់នៅកម្រិតតំបន់ខេត្ត ឆ្នាំ២០១៩

	គោលបំណងចម្បងនៃផលិតកម្មកសិកម្ម		
	សម្រាប់ប្រើប្រាស់ក្នុងគ្រួសារ	សម្រាប់លក់	សរុប
ប្រទេសកម្ពុជា	1056	671	1726
តំបន់វាលទំនាប	435	282	717
កំពង់ចាម	59	58	117
កណ្តាល	42	64	107
ភ្នំពេញ	19	2	21
ព្រៃវែង	84	55	139
ស្វាយរៀង	79	10	89
តាកែវ	110	32	142
ត្បូងឃ្មុំ	41	61	102
ការរួមបញ្ចូលនៃខេត្ត	*	*	*
តំបន់បឹងទន្លេសាប	350	261	611
បន្ទាយមានជ័យ	39	40	79
បាត់ដំបង	26	78	104
កំពង់ឆ្នាំង	66	15	81
កំពង់ធំ	72	47	119
ពោធិ៍សាត់	34	25	59
សៀមរាប	101	25	126
ឧត្តរមានជ័យ	11	25	36
ប៉ៃលិន	1	6	7
ការរួមបញ្ចូលនៃខេត្ត	*	*	*
តំបន់ឆ្នេរសមុទ្រ	102	32	135
កំពត	81	23	105
កោះកុង	10	4	14
ព្រះសីហនុ	7	4	11
កែប	4	1	5
ការរួមបញ្ចូលនៃខេត្ត	*	*	*
តំបន់ភ្នំ និងខ្ពង់រាប	169	95	264
កំពង់ស្ពឺ	112	25	137
ក្រចេះ	28	15	43
មណ្ឌលគិរី	3	6	9
ព្រះវិហារ	7	25	32
រតនគិរី	13	15	28
ស្ទឹងត្រែង	6	9	15
ការរួមបញ្ចូលនៃខេត្ត	*	*	*

កំណត់សម្គាល់៖ (*) និមិត្តសញ្ញាកំណាងឱ្យសូន្យ ឬមានចំនួនតិចតួចនៅក្នុងតារាង

ជំពូក ៣ ៖ ការដាំដុះដំណាំ

តារាង ៣.១. ដើមឈើ ឬដំណាំជាំរុក្ខជាតិ ការគណនាបំបែងពីការរាប់ចំនួនដើមឈើទៅជាចំនួនហិកតា

ប្រភេទដើមឈើរុក្ខជាតិ/	ការបំបែង
ឫស្សី	10,000 ដើមហិកតា/
ចេក	1667 ដើមហិកតា/
ស្លា	2,500 ដើមហិកតា/
ម្រេច	2500 ដើមហិកតា/
ស្វាយចន្ទី	278 ដើមហិកតា/
ដូង	278 ដើមហិកតា/
ទៀប	400 ដើមហិកតា/
ស្រកានាគ	2,500 ដើមហិកតា/
ទុរេន	270 ដើមហិកតា/
ដើមប្រេងខ្យល់	7,000 ដើមហិកតា/
ក្រូចថ្លុង	278 ដើមហិកតា/
ត្របែក	400 ដើមហិកតា/
ខ្នុរ	270 ដើមហិកតា/
ព្រីង	270 ដើមហិកតា/
ក្រូចឆ្មារ	400 ដើមហិកតា/
មៀន	278 ដើមហិកតា/
ស្វាយ	270 ដើមហិកតា/
ទឹកដោះគោ	270 ដើមហិកតា/
ក្រូចពោធិ៍សាត់	278 ដើមហិកតា/
ត្នោត	1,000 ដើមហិកតា/
ល្អុង	2,500 ដើមហិកតា/
ម្កាស់	14000 ដើមហិកតា/
កៅស៊ូ	550 ដើមហិកតា/
លុត	278 ដើមហិកតា/
កន្ទុក	400 ដើមហិកតា/
ខ្លឹម	400 ដើមហិកតា/

តារាង ៣.២. ដំណាំ ចំនួនការកាន់កាប់ដែលរាយការណ៍គិតជាពាន់ នៅកម្រិតតំបន់/ខេត្ត នៅកាលបរិច្ឆេទយោង

តំបន់ខេត្ត/	ចំនួនកសិដ្ឋាន	គ្រាប់ធញ្ញជាតិប្រមូលបាន				ដំណាំយកមើម	ដំណាំសណ្តែកយកគ្រាប់សំខាន់ៗ	ពពួកសណ្តែកបែកតង	ដំណាំយកទង ឬស្លឹក		
		ស្រូវក្រអូប	ពោត	ស្រូវធម្មតា	ស្រូវដំណើប				ដំឡូងមី	សណ្តែកបាយ	ដំឡូងឈាមមាន់
ប្រទេសកម្ពុជា	1517	226	61	1074	22	165	11	15	4	5	30
តំបន់វាលទំនាប	624	63	15	465	12	27	3	5	2	1	13
កំពង់ចាម	102	9	4	68	*	5	*	*	*	1	1
កណ្តាល	84	*	5	48	*	*	1	1	*	*	1
ភ្នំពេញ	12	*	*	11	*	*	*	*	*	*	*
ព្រៃវែង	126	28	1	101	2	1	*	1	1	*	4
ស្វាយរៀង	87	7	*	80	5	1	*	1	*	*	6
តាកែវ	123	15	2	109	4	2	1	1	*	*	2
ត្បូងឃ្មុំ	90	4	3	49	*	17	1	1	*	*	*
ការរួមបញ្ចូលនៃខេត្ត	*	1	*	*	1	*	*	*	1	*	*
តំបន់បឹងទន្លេសាប	529	125	33	323	3	103	6	8	2	3	13
បន្ទាយមានជ័យ	70	25	2	46	*	19	*	1	*	*	*
បាត់ដំបង	90	26	16	38	*	19	1	1	*	*	*
កំពង់ឆ្នាំង	69	16	2	54	2	1	3	1	*	*	1
កំពង់ឆ្នាំង	98	14	3	70	1	16	1	2	1	*	4
ពោធិ៍សាត់	50	11	5	25	*	7	1	2	1	2	3
សៀមរាប	113	25	2	72	*	17	*	2	1	*	3
ឧត្តរមានជ័យ	34	9	2	19	*	21	*	*	*	*	*
ប៉ៃលិន	6	*	3	*	*	3	*	*	*	*	*
ការរួមបញ្ចូលនៃខេត្ត	*	*	*	*	1	*	*	*	*	1	*
តំបន់ឆ្នេរសមុទ្រ	119	9	2	98	4	2	*	1	*	*	2
កំពត	99	9	2	87	3	2	*	1	*	*	2
កោះកុង	9	*	*	4	1	*	*	*	*	*	*
ព្រះសីហនុ	6	*	*	4	*	*	*	*	*	*	*
កែប	5	*	*	4	*	*	*	*	*	*	*
ការរួមបញ្ចូលនៃខេត្ត	*	*	*	*	*	1	*	*	*	*	*
តំបន់ភ្នំ និងខ្ពង់រាប	246	29	11	188	3	33	2	2	*	1	2
កំពង់ស្ពឺ	128	19	2	118	2	1	1	*	*	*	1
ក្រចេះ	38	2	3	21	*	7	*	*	*	*	*
មណ្ឌលគិរី	8	*	*	4	*	3	*	*	*	*	*
ព្រះវិហារ	31	7	3	20	1	12	*	1	*	*	1

រតនគិរី	26	*	2	17	*	8	1	1	*	*	*
ស្ទឹងត្រែង	14	*	1	8	*	2	*	*	*	*	*
ការរួមបញ្ចូលនៃខេត្ត	*	1	*	*	*	*	*	1	*	1	*

តំបន់ខេត្ត/	ចំនួនកសិដ្ឋាន	បន្ថែមមានផ្លែ										ដំណាំគ្រឿងទេស ក្រអូប និងឱសថ		
		ម្ទេស	ត្រសក់	ត្រប់	ននោង	បន្លែមានផ្លែផ្សេងទៀត	ល្ពៅ	កន្ទួត	ននោងពស់	ត្រឡាច	ស្លឹកគ្រៃ	ជី	រមៀត	
ប្រទេសកម្ពុជា	1517	18	21	19	9	4	22	5	33	21	57	17	10	
តំបន់វាលទំនាប	624	3	10	5	6	*	5	*	8	9	18	3	3	
កំពង់ចាម	102	1	1	*	*	*	*	*	*	*	2	1	*	
កណ្តាល	84	*	1	*	*	*	*	*	*	2	1	*	*	
ភ្នំពេញ	12	*	*	*	*	*	*	*	*	*	*	*	*	
ព្រៃវែង	126	1	3	2	1	*	1	*	1	3	8	2	*	
ស្វាយរៀង	87	*	5	1	5	*	2	*	4	4	5	1	1	
តាកែវ	123	1	1	*	*	*	2	*	1	1	2	*	1	
ត្បូងឃ្មុំ	90	1	1	1	*	*	*	*	*	*	*	*	*	
ការរួមបញ្ចូលនៃខេត្ត	*	1	*	1	*	*	*	1	1	*	*	*	1	
តំបន់បឹងទន្លេសាប	529	14	9	10	2	4	12	5	20	10	34	13	7	
បន្ទាយមានជ័យ	70	1	1	*	*	*	*	*	*	*	*	*	*	
បាត់ដំបង	90	1	1	1	*	2	1	*	*	*	1	*	*	
កំពង់ឆ្នាំង	69	1	1	1	*	*	1	1	3	1	3	*	*	
កំពង់ចាម	98	*	1	2	*	*	*	*	4	3	*	1	*	
ពោធិ៍សាត់	50	8	2	2	1	2	8	2	8	4	20	7	4	
សៀមរាប	113	2	2	4	1	*	1	2	3	1	6	3	*	
ឧត្តរមានជ័យ	34	1	1	*	*	*	1	*	1	1	4	1	1	
ប៉ៃលិន	6	*	*	*	*	1	*	*	*	*	*	*	*	
ការរួមបញ្ចូលនៃខេត្ត	*	*	*	*	*	*	1	*	*	*	*	1	1	
តំបន់ឆ្នេរសមុទ្រ	119	*	1	*	*	*	1	*	1	*	2	*	1	
កំពត	99	*	1	*	*	*	1	*	1	*	2	*	1	
កោះកុង	9	*	*	*	*	*	*	*	*	*	*	*	*	
ព្រះសីហនុ	6	*	*	*	*	*	*	*	*	*	*	*	*	
កែប	5	*	*	*	*	*	*	*	*	*	*	*	*	
ការរួមបញ្ចូលនៃខេត្ត	*	*	*	1	*	*	*	*	*	*	*	*	*	
តំបន់ភ្នំ និងខ្ពង់រាប	246	1	2	3	1	*	3	*	5	1	3	1	*	
កំពង់ស្ពឺ	128	1	1	*	*	*	1	*	2	*	2	*	*	
ក្រចេះ	38	*	*	1	1	*	1	*	1	1	1	*	*	
មណ្ឌលគិរី	8	*	*	1	*	*	1	*	1	*	*	*	*	

ព្រះវិហារ	31	*	*	*	*	*	*	*	1	*	1	*	*
រតនគិរី	26	*	*	1	*	*	*	*	*	*	*	*	*
ស្ទឹងត្រែង	14	*	*	*	*	*	*	*	*	*	*	*	*
ការរួមបញ្ចូលនៃខេត្ត	*	*	1	1	*	*	1	*	1	1	*	1	*

តំបន់ខេត្ត/ កសិដ្ឋាន	ចំនួន កសិដ្ឋាន	ដំណាំ ឧស្សាហកម្ម	ដំណាំយកប្រេង				ដំណាំយកគ្រាប់ ដែលអាចបរិភោគបាន		ដំណាំយកប្រេង		ដំណាំមិនមែនស្បៀង		ដំណាំសម្រាប់ គ្រឿងទេស	ដំណាំយកដី	
			អំពៅ	ល្អុងខ្នង	សណ្តែកដី	ល្ង	សណ្តែកសៀង	ស្លា	ស្វាយចន្ទី	ដូង	ត្នោត	ឫស្សី			
ប្រទេសកម្ពុជា	1517	25	16	5	2	8	6	143	209	11	28	6	13	35	109
តំបន់វាលទំនាប	624	9	3	*	1	*	1	36	48	4	22	6	8	28	38
កំពង់ចាម	102	1	*	*	*	*	1	14	3	*	*	*	*	1	5
កណ្តាល	84	2	*	*	*	*	*	*	4	*	*	*	*	*	7
ភ្នំពេញ	12	*	*	*	*	*	*	*	*	*	*	*	*	*	1
ព្រៃវែង	126	2	1	*	1	*	*	1	9	1	3	1	*	*	7
ស្វាយរៀង	87	2	2	*	*	*	1	5	14	2	19	4	*	*	9
តាកែវ	123	2	*	*	*	*	*	*	17	*	*	*	*	*	4
ត្បូងឃ្មុំ	90	*	*	*	*	*	*	16	1	*	*	*	8	27	5
ការរួមបញ្ចូលនៃខេត្ត	*	*	*	1	1	*	*	*	*	1	*	*	*	*	*
តំបន់បឹងទន្លេសាប	529	11	11	2	*	2	4	51	92	6	5	*	2	2	57
បន្ទាយមានជ័យ	70	*	*	*	*	*	*	*	*	*	*	*	*	*	1
បាត់ដំបង	90	*	*	*	*	1	*	1	7	*	1	*	2	*	5
កំពង់ឆ្នាំង	69	1	2	*	*	*	1	4	16	2	3	*	*	*	6
កំពង់ធំ	98	1	*	*	*	*	1	24	3	*	*	*	*	2	3
ពោធិ៍សាត់	50	2	6	1	*	*	1	4	20	3	1	*	*	*	28
សៀមរាប	113	2	2	*	*	1	1	10	31	1	*	*	*	*	9
ឧត្តរមានជ័យ	34	4	1	1	*	*	*	7	14	*	*	*	*	*	4
ប៉ៃលិន	6	*	*	*	*	*	*	*	1	*	*	*	*	*	*
ការរួមបញ្ចូលនៃខេត្ត	*	1	1	*	*	1	*	1	*	*	*	*	*	*	*
តំបន់ឆ្នេរសមុទ្រ	119	3	*	2	*	*	1	3	51	*	*	*	*	1	7
កំពត	99	2	*	2	*	*	*	2	45	*	*	*	*	*	6
កោះកុង	9	*	*	*	*	*	1	1	2	*	*	*	*	1	*
ព្រះសីហនុ	6	*	*	*	*	*	*	*	1	*	*	*	*	*	1
កែប	5	*	*	*	*	*	*	*	2	*	*	*	*	*	*
ការរួមបញ្ចូលនៃខេត្ត	*	1	*	*	*	*	*	*	*	*	*	*	*	*	1

តំបន់ភ្នំ និងខ្ពង់រាប	246	2	1	1	1	6	*	53	19	*	*	*	2	3	7
កំពង់ស្ពឺ	128	*	*	*	*	*	*	*	12	*	*	*	*	*	2
ក្រចេះ	38	1	*	*	*	*	*	13	2	*	*	*	1	1	2
មណ្ឌលគិរី	8	*	*	*	*	*	*	4	*	*	*	*	1	1	*
ព្រះវិហារ	31	1	*	*	*	2	*	11	2	*	*	*	*	*	1
រតនគិរី	26	*	*	1	*	4	*	19	*	*	*	*	*	1	1
ស្ទឹងត្រែង	14	1	*	*	*	*	*	7	2	*	*	*	*	*	1
ការរួមបញ្ចូលនៃខេត្ត	*	*	1	1	1	*	*	*	*	*	*	*	*	*	*

តំបន់ខេត្ត/	ចំនួន កសិដ្ឋាន	ផ្ទៃក្រប			ដំណាំយកផ្លែផ្សេងទៀត						
		ក្រូចជូង	ក្រូចឆ្មារ	ក្រូចពោធិ៍សាត់	ចេក	ទៀប	ស្រកានាគ	ទុររន	ត្របែក	ខ្នុរ	ត្រីង
ប្រទេសកម្ពុជា	1517	10	43	19	301	52	4	10	11	64	4
តំបន់វាលទំនាប	624	1	9	2	103	17	1	2	3	25	1
កំពង់ចាម	102	1	1	*	9	1	*	*	*	1	*
កណ្តាល	84	*	1	*	11	1	*	*	*	2	*
ភ្នំពេញ	12	*	*	*	1	*	*	*	*	*	*
ព្រៃវែង	126	*	3	*	28	7	*	*	1	6	*
ស្វាយរៀង	87	*	1	*	28	4	1	*	1	12	*
តាកែវ	123	*	2	1	24	3	*	*	1	2	*
ត្បូងឃ្មុំ	90	*	*	*	2	2	*	1	*	1	*
ការរួមបញ្ចូលនៃខេត្ត	*	*	*	1	*	*	*	*	1	*	1
តំបន់បឹងទន្លេសាប	529	7	29	16	127	25	3	3	8	35	3
បន្ទាយមានជ័យ	70	*	*	*	2	*	*	*	*	*	*
បាត់ដំបង	90	1	2	3	7	1	*	2	*	1	*
កំពង់ឆ្នាំង	69	1	5	*	23	5	*	*	1	6	*
កំពង់ធំ	98	*	2	1	15	1	*	*	*	2	*
ពោធិ៍សាត់	50	4	9	6	22	6	1	1	4	8	2
សៀមរាប	113	1	10	5	42	8	1	*	1	11	1
ឧត្តរមានជ័យ	34	*	2	1	16	3	*	*	1	7	*
ប៉ៃលិន	6	*	*	*	*	*	*	*	*	1	*
ការរួមបញ្ចូលនៃខេត្ត	*	*	*	1	*	1	1	*	1	*	1
តំបន់ឆ្នេរសមុទ្រ	119	*	1	*	28	2	*	4	*	1	*
កំពត	99	*	1	*	25	2	*	4	*	1	*
កោះកុង	9	*	*	*	2	*	*	*	*	*	*
ព្រះសីហនុ	6	*	*	*	*	*	*	*	*	*	*
កែប	5	*	*	*	*	*	*	*	*	*	*

ការរួមបញ្ចូលនៃខេត្ត	*	*	*	*	1	*	*	*	*	1	*
តំបន់ភ្នំ និងខ្ពង់រាប	246	1	4	1	43	8	*	1	*	3	*
កំពង់ស្ពឺ	128	*	1	1	21	5	*	*	*	1	*
ក្រចេះ	38	1	2	*	12	2	*	1	*	*	*
មណ្ឌលគិរី	8	*	*	*	1	*	*	*	*	*	*
ព្រះវិហារ	31	*	*	*	7	1	*	*	*	1	*
រតនគិរី	26	*	*	*	*	*	*	*	*	*	*
ស្ទឹងត្រែង	14	*	*	1	3	*	*	*	*	*	*
ការរួមបញ្ចូលនៃខេត្ត	*	*	1	*	*	*	*	1	*	1	*

តំបន់ខេត្ត/	ចំនួន កសិដ្ឋាន	ដំណាំយកផ្លែផ្សេងៗ								
		ម្លេន	ស្វាយ	ទឹកដោះគោ	ដំណាំផ្លែផ្សេងៗ	ល្ងូង	ម្នាស់	ល្មុត	កំពឹងរាជ	ខ្លិត
ប្រទេសកម្ពុជា	1517	3	327	15	5	15	9	7	5	6
តំបន់វាលទំនាប	624	*	113	2	2	8	2	2	3	5
កំពង់ចាម	102	*	15	*	*	*	*	1	*	*
កណ្តាល	84	*	23	*	2	*	*	2	*	*
ភ្នំពេញ	12	*	*	*	*	*	*	*	*	*
ព្រៃវែង	126	*	28	1	*	2	*	*	*	1
ស្វាយរៀង	87	*	29	1	*	6	2	*	2	2
តាកែវ	123	*	16	*	*	*	*	*	*	1
ត្បូងឃ្មុំ	90	*	2	*	*	*	*	*	*	*
ការរួមបញ្ចូលនៃខេត្ត	*	*	*	1	*	*	1	*	1	1
តំបន់បឹងទន្លេសាប	529	3	144	10	3	6	6	5	2	1
បន្ទាយមានជ័យ	70	*	2	*	*	*	*	*	*	*
បាត់ដំបង	90	2	15	*	*	1	1	2	*	*
កំពង់ឆ្នាំង	69	*	27	5	*	*	1	1	*	*
កំពង់ធំ	98	*	9	*	*	*	*	*	*	*
ពោធិ៍សាត់	50	*	23	1	3	1	3	1	1	1
សៀមរាប	113	*	47	1	*	1	1	*	1	*
ឧត្តរមានជ័យ	34	*	20	2	*	4	1	1	*	*
ប៉ៃលិន	6	1	2	*	*	*	*	*	*	*
ការរួមបញ្ចូលនៃខេត្ត	*	*	*	1	*	*	*	1	*	1
តំបន់ឆ្នេរសមុទ្រ	119	*	28	*	*	*	*	*	*	*
កំពត	99	*	22	*	*	*	*	*	*	*

កោះកុង	9	*	2	*	*	*	*	*	*
ព្រះសីហនុ	6	*	1	*	*	*	*	*	*
កែប	5	*	3	*	*	*	*	*	*
ការរួមបញ្ចូលនៃខេត្ត	*	*	*	*	*	*	*	*	*
តំបន់ភ្នំ និងខ្ពង់រាប	246	*	42	2	*	1	*	*	*
កំពង់ស្ពឺ	128	*	23	1	*	*	*	*	*
ក្រចេះ	38	*	8	*	*	*	*	*	*
មណ្ឌលគិរី	8	*	*	*	*	*	*	*	*
ព្រះវិហារ	31	*	6	*	*	*	*	*	*
រតនគិរី	26	*	*	*	*	*	*	*	*
ស្ទឹងត្រែង	14	*	4	*	*	*	*	*	*
ការរួមបញ្ចូលនៃខេត្ត	*	*	*	*	*	1	*	*	*

Note: the (*) symbol represents zero or few observations in the cell

តារាង ៣.៣ ដំណាំ (នៅក្នុងក្បាលដី ឬដីជុំវិញលំនៅ) ចំនួនការកាន់កាប់ដែលរាយការណ៍គិតជាពាន់ ចែកទៅតាមចំនួនការប្រមូលផល ប្រទេសកម្ពុជា នៅកាលបរិច្ឆេទយោង

ដំណាំ	សរុប	ចំនួនកសិដ្ឋានដែលជាដំណាំនៅក្នុងក្បាលដី	ក្បាលដី						ដីជុំវិញលំនៅដ្ឋាន						
			ចំនួនដំណាំប្រមូលផល						ចំនួនកសិដ្ឋានដែលជាដំណាំនៅក្នុងដីជុំវិញលំនៅដ្ឋាន	ចំនួនដំណាំប្រមូលផល					
			កំពុងប្រមូលផល	ប្រមូលផល ១ដង	ប្រមូលផល ២ដង	ប្រមូលផល ៣ដង	ប្រមូលផល ៤ដង	មិនទាន់ប្រមូលផល		កំពុងប្រមូលផល	ប្រមូលផល ១ដង	ប្រមូលផល ២ដង	ប្រមូលផល ៣ដង	ប្រមូលផល ៤ដង	មិនទាន់ប្រមូលផល
ផ្លែឆ្នាំង	4	*	*	*	*	*	*	4	2	*	*	*	*	*	
ស្រូវក្រអូប	226	215	*	180	*	*	27	7	13	*	11	1	*	*	1
ឫស្សី	28	*	*	*	*	*	*	*	27	12	9	1	*	*	4
ចេក	301	16	7	3	1	1	2	2	288	74	93	35	20	15	49
ស្លា	6	*	*	*	*	*	*	*	6	1	3	1	1	*	1
ម្រេច	13	10	*	9	*	*	*	1	3	*	3	*	*	*	*
ស្វាយចន្ទី	143	113	2	62	1	1	3	44	35	1	20	1	1	*	12
ដំឡូងមី	165	144	*	119	*	*	1	23	26	1	17	2	*	*	7
ល្ងូងខ្នង	16	1	*	*	*	*	*	*	15	6	4	1	*	*	3
ម្ទេស	18	4	2	*	1	*	*	1	14	9	2	1	*	*	1
ដូង	209	10	2	1	*	*	1	6	203	58	42	18	14	10	60
ត្រសក់	21	6	2	2	*	1	1	1	15	2	4	3	1	2	4
ទៀប	52	2	*	1	*	*	*	*	50	1	33	2	1	*	13
ស្រកានាគ	4	*	*	*	*	*	*	*	4	*	3	*	*	*	1
ទុរេន	10	5	*	2	*	*	1	2	6	*	2	1	*	*	2
ត្រប់	19	3	2	*	*	*	*	*	16	5	4	1	1	1	5

ដំណាំ	សរុប	ក្បាលដី							ដីជុំវិញលំនៅដ្ឋាន							
		ចំនួន កសិដ្ឋាន រាយការណ៍	ចំនួន កសិដ្ឋានដែល ជាដំណាំនៅ ក្នុងក្បាលដី	ចំនួនដំណាំប្រមូលផល						ចំនួនកសិដ្ឋាន ដែលជាដំណាំ នៅក្នុងដីជុំ វិញលំនៅដ្ឋាន	ចំនួនដំណាំប្រមូលផល					
				កំពុងប្រមូល ផល	ប្រមូលផល ១ដង	ប្រមូលផល ២ដង	ប្រមូលផល ៣ដង	ប្រមូលផល ៤ដង	មិនទាន់ ប្រមូលផល		កំពុងប្រមូល ផល	ប្រមូលផល ១ដង	ប្រមូលផល ២ដង	ប្រមូលផល ៣ដង	ប្រមូលផល ៤ដង	មិនទាន់ ប្រមូលផល
				ចំនួនកសិដ្ឋាន	ចំនួនកសិដ្ឋាន	ចំនួនកសិដ្ឋាន	ចំនួនកសិដ្ឋាន	ចំនួនកសិដ្ឋាន	ចំនួនកសិដ្ឋាន		ចំនួនកសិដ្ឋាន	ចំនួនកសិដ្ឋាន	ចំនួនកសិដ្ឋាន	ចំនួនកសិដ្ឋាន	ចំនួនកសិដ្ឋាន	ចំនួនកសិដ្ឋាន
ដើមប្រុងខ្យល់	6	*	*	*	*	*	*	*	5	1	2	*	*	*	2	
ក្រូចថ្លុង	10	1	*	*	*	*	*	1	9	1	3	*	*	*	4	
ខ្លឹមស្លឹក	5	*	*	*	*	*	*	*	4	2	1	*	*	*	1	
សណ្តែកដី	5	3	*	2	*	*	*	1	2	*	1	*	*	*	1	
ត្របែក	11	*	*	*	*	*	*	*	11	3	4	1	1	*	3	
ននោង	9	*	*	*	*	*	*	*	9	2	2	1	1	1	2	
ខ្នុរ	64	2	*	1	*	*	*	1	63	5	29	5	1	1	22	
ព្រីង	4	*	*	*	*	*	*	*	4	*	3	*	*	*	1	
ស្លឹកត្រៃ	57	2	1	*	*	*	*	1	56	43	5	2	1	1	4	
ក្រូចត្នា	43	3	1	*	*	*	*	1	41	12	9	3	1	1	15	
មៀន	3	2	*	1	*	*	*	1	*	*	*	*	*	*	*	
ពោត	61	42	*	26	*	*	*	7	9	20	*	8	2	*	10	
ស្វាយ	327	38	*	14	*	*	2	9	13	296	4	207	20	5	2	58
ទឹកដោះគោ	15	*	*	*	*	*	*	*	15	1	9	1	1	*	4	
ជី	17	1	1	*	*	*	*	*	17	13	2	1	1	*	*	
សណ្តែកបាយ	11	7	*	6	*	*	*	1	*	3	*	2	*	*	1	
ស្រូវធម្មតា	1074	1019	1	896	1	14	87	20	68	*	59	6	*	*	4	
ក្រូចពោធិ៍សាត់	19	4	*	1	*	*	*	*	2	16	*	6	1	*	9	
ដំណាំយកផ្លែផ្សេង ទៀត	5	2	*	1	*	*	*	1	*	3	*	1	1	*	1	
បន្លែមានផ្លែ	4	1	*	*	*	*	*	*	1	3	*	1	*	*	2	
ត្នោត	11	*	*	*	*	*	*	*	10	3	3	*	*	*	5	
ល្ងូង	15	*	*	*	*	*	*	*	15	6	3	3	*	1	2	
ម្នាស់	9	2	*	1	*	*	*	*	7	1	4	*	*	*	2	
ល្ពៅ	22	4	*	2	*	*	*	*	2	18	2	4	2	1	8	
កៅស៊ូ	35	34	22	2	*	1	*	7	1	1	*	*	*	*	*	
ល្មុត	7	2	*	1	*	*	*	*	6	1	3	1	*	*	1	
ល្ង	2	2	*	1	*	*	*	*	*	*	*	*	*	*	*	
កន្ទុក	5	*	*	*	*	*	*	*	5	1	2	*	*	*	2	
ននោងពស់	33	2	2	*	*	*	*	*	30	8	7	3	2	3	7	
កំពឹងរាជ	5	1	*	*	*	*	*	*	4	*	3	*	*	*	1	
សណ្តែកសៀង	8	8	*	7	*	*	*	*	1	*	*	*	*	*	*	

ដំណាំ	សរុប	ក្បាលដី							ដីជុំវិញលំនៅដ្ឋាន							
		ចំនួន កសិដ្ឋាន រាយការណ៍	ចំនួន កសិដ្ឋានដែល ជាដំណាំនៅ ក្នុងក្បាលដី	ចំនួនដំណាំប្រមូលផល						ចំនួនកសិដ្ឋាន ដែលជាដំណាំ នៅក្នុងដីជុំ វិញលំនៅដ្ឋាន	ចំនួនដំណាំប្រមូលផល					
				កំពុងប្រមូល ផល	ប្រមូលផល ១ដង	ប្រមូលផល ២ដង	ប្រមូលផល ៣ដង	ប្រមូលផល ៤ដង	មិនទាន់ ប្រមូលផល		កំពុងប្រមូល ផល	ប្រមូលផល ១ដង	ប្រមូលផល ២ដង	ប្រមូលផល ៣ដង	ប្រមូលផល ៤ដង	មិនទាន់ ប្រមូលផល
				ចំនួនកសិដ្ឋាន	ចំនួនកសិដ្ឋាន	ចំនួនកសិដ្ឋាន	ចំនួនកសិដ្ឋាន	ចំនួនកសិដ្ឋាន	ចំនួនកសិដ្ឋាន		ចំនួនកសិដ្ឋាន	ចំនួនកសិដ្ឋាន	ចំនួនកសិដ្ឋាន	ចំនួនកសិដ្ឋាន	ចំនួនកសិដ្ឋាន	ចំនួនកសិដ្ឋាន
ត្រឡាច	21	3	1	*	*	1	*	1	18	5	3	2	2	1	5	
ស្រូវដំណើប	22	20	*	20	*	*	*	*	2	*	2	*	*	*	*	
អំពៅ	25	5	*	3	*	*	*	1	20	2	11	1	*	*	6	
ត្រកួន	30	3	2	1	*	*	*	*	27	13	4	2	2	4	2	
រមៀត	10	*	*	*	*	*	*	*	10	7	1	1	*	*	1	
ខ្លឹត	6	*	*	*	*	*	*	*	6	*	4	*	*	*	1	
សណ្តែកគូ	15	2	1	1	*	*	*	*	13	1	3	2	2	1	4	
ផ្សេងៗ	109	27	5	14	1	1	1	4	84	20	26	6	3	4	25	

តារាង ៣.៤.ក. ដំណាំ (ក្នុងក្បាលដី) ចំនួនការកាន់កាប់ដែលរាយការណ៍គិតជាពាន់ ចែកទៅតាមពូជដំណាំ ចែកទៅតាមគ្រាប់ពូជដែលមិនមានការបញ្ជាក់ ឬមានការបញ្ជាក់ ក្នុងប្រទេសកម្ពុជា នៅកាលបរិច្ឆេទយោង

ដំណាំ	ប្រទេសកម្ពុជា															
	កសិដ្ឋាន ពាន់ដំណាំ	ចំនួនកសិដ្ឋាន ដែលបានប្រើ ប្រាស់គ្រាប់ពូជ		កសិដ្ឋានដែលមិនបានប្រើការបញ្ជាក់គ្រាប់ពូជដំណាំ						កសិដ្ឋានដែលបានប្រើការបញ្ជាក់គ្រាប់ពូជដំណាំ						កសិដ្ឋាន ដែលឆ្លើយចា មិនដឹង
		ភាគរយនៃ កសិដ្ឋាន ដែលបាន ប្រើប្រាស់ គ្រាប់ពូជ តែមួយ ប្រភេទ	ភាគរយនៃ កសិដ្ឋាន ដែលបាន ប្រើប្រាស់ គ្រាប់ពូជ ច្រើនជាង មួយប្រភេទ	ចំនួនកសិដ្ឋាន ដែលមិនបាន ប្រើការបញ្ជាក់ គ្រាប់ពូជ	ភាគរយ 10%នៃ គ្រាប់ពូជ ដែលមិន បានបញ្ជាក់ ពូជទំនើប	ភាគរយ តិចជាង 10%នៃ កណ្តាល (10%-39%) នៃគ្រាប់ពូជ ដែលមិន បានបញ្ជាក់ ពូជទំនើប	ភាគរយ តិចជាង 10%នៃ កណ្តាល (40%-59%) នៃគ្រាប់ពូជ ដែលមិន បានបញ្ជាក់ ពូជទំនើប	ភាគរយ តិចជាង 10%នៃ កណ្តាល (60%-99%) នៃគ្រាប់ពូជ ដែលមិន បានបញ្ជាក់ ពូជទំនើប	ភាគរយ (100%) នៃ គ្រាប់ពូជ ដែលមិន បានបញ្ជាក់ ពូជទំនើប	ចំនួនកសិដ្ឋាន ដែលបានប្រើ ការបញ្ជាក់ គ្រាប់ពូជ ដំណាំ	ភាគរយ 10%នៃ គ្រាប់ពូជ ដែលបាន បញ្ជាក់ពូជ ទំនើប	ភាគរយ តិចជាង 10%នៃ កណ្តាល (10%-39%) នៃគ្រាប់ពូជ ដែលបាន បញ្ជាក់ពូជ ទំនើប	ភាគរយ តិចជាង 10%នៃ កណ្តាល (40%- 59%) នៃ គ្រាប់ពូជ ដែលបាន បញ្ជាក់ពូជ ទំនើប	ភាគរយ ភាគច្រើន តិចទាំង អស់ (60%-99%) នៃគ្រាប់ពូជ ដែលបាន បញ្ជាក់ពូជ ទំនើប	ភាគរយ (100%) នៃ គ្រាប់ពូជ ដែលបាន បញ្ជាក់ពូជ ទំនើប	
ស្រូវក្រអូប	215	94	6	153	0	2	3	0	94	48	1	0	10	10	80 %	23
ចេក	16	85	15	15	0	3	0	0	96	1	8	0	0	86	5 %	1
ម្រេច	10	77	23	6	0	0	0	0	100	1	0	0	1	0	99 %	3
ស្វាយចន្ទី	113	88	12	75	2	2	2	0	94	26	1	0	5	12	82 %	16
ដំឡូងមី	144	78	22	108	0	0	1	1	98	9	2	8	7	6	77 %	29
ដូង	10	88	12	8	0	2	0	0	97	1	0	0	0	19	81 %	1
ក្រសក់	6	91	9	4	0	2	0	6	92	2	9	0	0	3	88 %	*
ទៀប	2	82	18	2	0	0	0	0	100	*	*	*	*	*	*	*
ក្រូចផ្កា	3	90	10	3	0	7	1	0	92	*	*	*	*	*	*	*
ពោត	42	85	15	19	0	2	1	1	96	18	1	0	1	3	95 %	6
ស្វាយ	38	93	7	30	0	1	0	0	99	5	1	0	1	5	94 %	3
សណ្តែកបាយ	7	98	2	5	0	0	0	1	99	1	4	0	0	0	96 %	2
ស្រូវអម្ពតា	1019	88	12	878	0	1	0	0	99	63	2	2	4	9	84 %	88
ក្រូចពោធិ៍សាត់	4	93	7	3	0	5	1	0	94	*	*	*	*	*	*	1
ម្នាស់	2	92	8	2	0	0	0	0	100	*	*	*	*	*	*	*
កៅស៊ូ	34	84	16	15	0	0	1	0	99	10	0	0	1	0	98 %	9
ល្ង	2	100	0	1	0	0	0	0	100	*	*	*	*	*	*	*
សណ្តែកសៀង	8	98	2	7	0	0	0	0	100	*	*	*	*	*	*	1
ស្រូវដំណើប	20	99	1	18	1	5	0	0	94	2	0	0	0	52	48 %	1
អំពៅ	5	92	8	4	0	1	0	0	99	*	*	*	*	*	*	*

តារាង ៣.៤.១. ដំណាំ (នៅក្នុងដីជុំវិញលំនៅដ្ឋាន) ចំនួនការកាន់កាប់ដែលរាយការណ៍គិតជាពាន់ ចែកទៅតាមពូជដំណាំ ចែកទៅតាមគ្រាប់ពូជដែលមិនមានការបញ្ជាក់ ឬមានការបញ្ជាក់ក្នុងប្រទេសកម្ពុជានៅកាលបរិច្ឆេទយោង

ដំណាំ	ប្រទេសកម្ពុជា															កសិដ្ឋានដែលឆ្លើយចាំមិនដឹង
	កសិដ្ឋានបានដាំដំណាំ	ចំនួនកសិដ្ឋានដាំដំណាំបានប្រើការបញ្ជាក់គ្រាប់ពូជ		កសិដ្ឋានដែលមិនបានប្រើការបញ្ជាក់គ្រាប់ពូជ						កសិដ្ឋានដែលបានប្រើការបញ្ជាក់គ្រាប់ពូជ						
		ភាគរយនៃកសិដ្ឋានដែលបានប្រើប្រាស់គ្រាប់ពូជតែមួយប្រភេទ	ភាគរយនៃកសិដ្ឋានដែលបានប្រើប្រាស់គ្រាប់ពូជច្រើនជាងមួយប្រភេទ	ចំនួនកសិដ្ឋានដែលមិនបានប្រើការបញ្ជាក់គ្រាប់ពូជ	តិចជាង 10% នៃគ្រាប់ពូជដែលមិនបានបញ្ជាក់ពូជទំនើប	តិចជាង ៣៥% កណ្តាល (10%-39%) នៃគ្រាប់ពូជដែលមិនបានបញ្ជាក់ពូជទំនើប	ប្រហែលពាក់កណ្តាល (40%-59%) នៃគ្រាប់ពូជដែលមិនបានបញ្ជាក់ពូជទំនើប	ភាគច្រើនស្មើតែទាំងអស់ (60%-99%) នៃគ្រាប់ពូជដែលមិនបានបញ្ជាក់ពូជទំនើប	(100%) នៃគ្រាប់ពូជដែលមិនបានបញ្ជាក់ពូជទំនើប	ចំនួនកសិដ្ឋានដែលបានប្រើការបញ្ជាក់គ្រាប់ពូជដំណាំ	តិចជាង 10% នៃគ្រាប់ពូជដែលបានបញ្ជាក់ពូជទំនើប	តិចជាង ៣៥% កណ្តាល (10%-39%) នៃគ្រាប់ពូជដែលបានបញ្ជាក់ពូជទំនើប	ប្រហែលពាក់កណ្តាល (40%-59%) នៃគ្រាប់ពូជដែលបានបញ្ជាក់ពូជទំនើប	ភាគច្រើនស្មើតែទាំងអស់ (60%-99%) នៃគ្រាប់ពូជដែលបានបញ្ជាក់ពូជទំនើប	(100%) នៃគ្រាប់ពូជដែលបានបញ្ជាក់ពូជទំនើប	
	ចំនួន (គិតជាពាន់)	ភាគរយ	ភាគរយ	ចំនួន (គិតជាពាន់)	ភាគរយ	ភាគរយ	ភាគរយ	ភាគរយ	ភាគរយ	ចំនួន (គិតជាពាន់)	ភាគរយ	ភាគរយ	ភាគរយ	ភាគរយ	ភាគរយ	
ស្រូវក្រអូប	13	98	2	10	0	2	1	1	96	3	4	0	5	8	84	1
ចេក	288	74	26	269	0	0	0	0	100	1	12	16	0	21	51	18
ម្រេច	3	74	26	1	0	0	0	0	100	1	0	0	0	0	100	2
ស្វាយចន្ទី	35	93	7	30	0	1	0	1	98	3	0	8	0	14	78	3
ដំឡូងមី	26	86	14	21	0	1	0	0	99	2	0	2	0	12	86	4
ដូង	203	88	12	187	0	0	0	0	99	4	5	9	1	13	72	14
ត្រសក់	15	91	9	9	0	7	1	0	91	4	0	0	4	20	76	3
ទៀប	50	90	10	46	0	0	0	0	99	*	*	*	*	*	*	4
ក្រូចត្នា	41	94	6	37	0	0	0	0	99	1	0	0	17	15	68	3
ពោត	20	94	6	14	0	7	0	0	93	5	0	0	0	18	82	2
ស្វាយ	296	74	26	269	0	0	0	0	99	8	1	3	0	18	78	20
សណ្តែកបាយ	3	90	10	2	0	0	7	0	93	1	0	0	11	0	89	0
ស្រូវធម្មតា	68	89	11	60	0	1	0	0	99	6	0	0	8	6	86	3
ក្រូចពោធិ៍សាត់	16	98	2	14	0	1	0	0	99	1	0	0	0	37	63	2
ម្នាស់	7	84	16	6	0	0	0	0	100	*	*	*	*	*	*	1
កៅស៊ូ	1	93	7	*	*	*	*	*	*	1	0	0	0	0	100	*
ល្ង	*	*	*	*	*	*	*	*	*	*	*	*	*	*	*	*
សណ្តែកសៀង	*	*	*	*	*	*	*	*	*	*	*	*	*	*	*	*
ស្រូវដំណើប	2	100	0	2	0	0	0	0	100	*	*	*	*	*	*	*
អំពៅ	20	94	6	18	0	0	0	0	100	*	*	*	*	*	*	1

ចក្ខុវិស័យប្រធានផលយកគ្រាប់

តារាង ៣.៥.ក. ស្រូវក្រអូប ចំនួនគ្រួសារដាំស្រូវក្រអូបដែលរាយការណ៍គិតជាពាន់ លើផ្ទៃដីបានដាំដុះ និងបរិមាណប្រមូលផលទិន្នផល នៅកម្រិតតំបន់/ខេត្ត នៅកាលបរិច្ឆេទយោង

តំបន់ខេត្ត/	ក្បាលដី					ដីជុំវិញលំនៅឋាន					សរុប				
	កសិដ្ឋាន	ផ្ទៃដី បានដាំដុះ	ផ្ទៃដី បានប្រមូល	បរិមាណ ប្រមូលផល	ទិន្នផល	កសិដ្ឋាន	ផ្ទៃដី បានដាំដុះ	ផ្ទៃដី បានប្រមូល	បរិមាណ ប្រមូលផល	ទិន្នផល	កសិដ្ឋាន	ផ្ទៃដី បានដាំដុះ	ផ្ទៃដី បានប្រមូល	បរិមាណ ប្រមូលផល	ទិន្នផល
	ចំនួន	ហិកតា	ហិកតា	តោន	គីឡូក្រាមក្នុង ១ហិកតា	ចំនួន	ហិកតា	ហិកតា	តោន	គីឡូក្រាមក្នុង ១ហិកតា	ចំនួន	ហិកតា	ហិកតា	តោន	គីឡូក្រាមក្នុង ១ហិកតា
ប្រទេសកម្ពុជា	215	430,716	408,205	1,062,854	2,604	13	12,475	12,141	35,437	2,919	226	443,191	420,346	1,098,291	2,613
តំបន់វាលទំនាប	58	85,514	81,618	171,672	2,103	5	3,836	3,711	9,278	2,500	63	89,350	85,329	180,951	2,121
កំពង់ចាម	7	6,601	6,281	16,969	2,702	3	2,712	2,712	7,188	2,650	9	9,314	8,993	24,156	2,686
កណ្តាល	*	*	*	*	*	*	*	*	*	*	*	*	*	*	*
ភ្នំពេញ	*	*	*	*	*	*	*	*	*	*	*	*	*	*	*
ព្រៃវែង	28	38,175	37,217	86,275	2,318	*	*	*	*	*	28	38,175	37,217	86,275	2,318
ស្វាយរៀង	7	7,576	7,538	16,855	2,236	*	*	*	*	*	7	7,576	7,538	16,855	2,236
តាកែវ	13	26,472	23,963	36,411	1,519	2	1,039	915	1,970	2,153	15	27,511	24,878	38,381	1,543
ត្បូងឃ្មុំ	3	6,150	6,079	13,420	2,208	*	*	*	*	*	4	6,234	6,163	13,540	2,197
ការរួមបញ្ចូលនៃខេត្ត	*	*	*	*	*	*	*	*	*	*	*	*	*	*	*
តំបន់បឹងទន្លេសាប	121	297,552	281,172	790,486	2,811	5	6,635	6,515	22,200	3,408	125	304,187	287,688	812,686	2,825
បន្ទាយមានជ័យ	24	73,411	71,854	228,030	3,174	*	*	*	*	*	25	74,002	72,445	231,932	3,201
បាត់ដំបង	26	93,917	86,668	339,078	3,912	*	*	*	*	*	26	94,085	86,820	339,640	3,912
កំពង់ឆ្នាំង	14	14,572	14,385	26,819	1,864	2	2,843	2,843	8,375	2,946	16	17,414	17,228	35,194	2,043
កំពង់ធំ	14	19,773	18,521	49,298	2,662	*	*	*	*	*	14	20,689	19,437	51,936	2,672
ពោធិ៍សាត់	10	20,996	16,374	28,357	1,732	1	1,828	1,806	6,093	3,374	11	22,823	18,180	34,451	1,895
សៀមរាប	25	49,574	48,801	90,989	1,864	*	*	*	*	*	25	49,574	48,801	90,989	1,864
ឧត្តរមានជ័យ	8	25,309	24,569	27,914	1,136	1	291	208	631	3,034	9	25,599	24,777	28,544	1,152
ប៉ៃលិន	*	*	*	*	*	*	*	*	*	*	*	*	*	*	*
ការរួមបញ្ចូលនៃខេត្ត	*	*	*	*	*	1	1,675	1,659	7,102	4,281	*	*	*	*	*
តំបន់ឆ្នេរសមុទ្រ	9	6,991	6,594	13,717	2,080	*	*	*	*	*	9	7,415	7,006	14,213	2,029
កំពត	8	6,731	6,341	13,132	2,071	*	*	*	*	*	9	7,155	6,752	13,629	2,019
កោះកុង	*	149	*	*	*	*	*	*	*	*	*	*	*	*	*
ព្រះសីហនុ	*	*	*	*	*	*	*	*	*	*	*	*	*	*	*
កែប	*	*	*	*	*	*	*	*	*	*	*	*	*	*	*
ការរួមបញ្ចូលនៃខេត្ត	*	*	*	*	*	*	*	*	*	*	*	*	*	*	*
តំបន់ភ្នំ និងខ្ពង់រាប	26	40,659	38,821	86,979	2,241	3	1,580	1,503	3,461	2,303	29	42,238	40,324	90,441	2,243
កំពង់ស្ពឺ	17	10,532	10,329	26,654	2,581	2	1,361	1,329	2,987	2,248	19	11,893	11,657	29,641	2,543
ក្រចេះ	2	21,76	1,608	3,099	1,927	*	*	*	*	*	2	2,341	1,728	3,493	2,021
មណ្ឌលគិរី	*	*	*	*	*	*	*	*	*	*	*	*	*	*	*
ព្រះវិហារ	7	26,960	25,893	55,263	2,134	*	*	*	*	*	7	27,014	25,947	55,344	2,133
រតនគិរី	*	*	*	*	*	*	*	*	*	*	*	*	*	*	*
ស្ទឹងត្រែង	*	*	*	*	*	*	*	*	*	*	*	*	*	*	*
ការរួមបញ្ចូលនៃខេត្ត	1	991	991	1,963	1,981	*	*	*	*	*	1	991	991	1,963	1,981

តារាង ៣.៥.៦. ស្រូវក្រអូបដែលបានដាំក្នុងក្បាលដី ចំនួនគ្រួសារដាំស្រូវក្រអូបគិតជាពាន់ ចែកទៅតាមការប្រើប្រាស់ដី ការប្រើប្រាស់ផ្ទះសម្លាប់សត្វល្អិត ការប្រើប្រាស់ប្រព័ន្ធស្រោចស្រព ការរក្សាស្តុកទុកដំណាំ គោលបំណងផលិតកម្មដំណាំ បរិមាណ តម្លៃនៃការលក់ នៅកម្រិតតំបន់/ខេត្ត នៅកាលបរិច្ឆេទយោង

តំបន់ខេត្ត/	ក្បាលដី											
	ចំនួនកសិករ	ដំណាំដែលបានប្រើដី	ដំណាំដែលប្រើផ្ទះសម្លាប់សត្វល្អិត	ដំណាំដែលបានប្រើប្រព័ន្ធស្រោចស្រព	ការរក្សាដំណាំទាំងនៅក្នុង និងក្រៅកសិដ្ឋាន		ចំនួនកសិដ្ឋានដែលផលិតសម្រាប់ប្រើប្រាស់ក្នុងគ្រួសារ	ចំនួនកសិដ្ឋានដែលផលិតសម្រាប់លក់	ភាគរយនៃកសិដ្ឋានផលិតសម្រាប់ប្រើប្រាស់ក្នុងគ្រួសារ	ភាគរយនៃកសិដ្ឋានផលិតសម្រាប់លក់	បរិមាណដែលបានលក់	តម្លៃជាមធ្យមក្នុង១ឯកតា
		កសិដ្ឋាន	កសិដ្ឋាន	កសិដ្ឋាន	កសិដ្ឋាន	កសិដ្ឋាន	តោន	កសិដ្ឋាន	កសិដ្ឋាន	ភាគរយ	ភាគរយ	តោន
ប្រទេសកម្ពុជា	215	197	142	84	111	320,038	182	129	50	50	764,482	3,068
តំបន់វាលទំនាប	58	57	48	28	24	156,917	53	29	60	30	94,893	1,097
កំពង់ចាម	7	6	5	4	3	5,768	6	3	70	30	8,479	957
កណ្តាល	*	*	*	*	*	*	*	*	*	*	*	*
ភ្នំពេញ	*	*	*	*	*	*	*	*	*	*	*	*
ព្រៃវែង	28	28	25	9	11	5,751	26	16	60	40	52,106	1,016
ស្វាយរៀង	7	7	5	3	2	545	6	2	70	30	9,832	1,057
តាកែវ	13	13	10	8	7	13,662	12	6	70	30	20,867	1,165
ត្បូងឃ្មុំ	3	3	3	3	*	*	3	2	70	20	2,671	1,946
ការរួមបញ្ចូលនៃខេត្ត	*	*	*	*	*	*	*	*	*	*	*	*
តំបន់បឹងទន្លេសាប	121	114	87	49	65	151,606	102	74	50	50	606,946	4,504
បន្ទាយមានជ័យ	24	24	17	13	13	28,939	19	20	30	60	180,441	1,072
បាត់ដំបង	26	26	25	19	11	8,951	22	22	30	70	296,099	973
កំពង់ឆ្នាំង	14	14	7	4	9	6,544	10	7	60	40	16,960	1,148
កំពង់ធំ	14	12	8	4	5	2,825	13	6	70	30	35,037	1,024
ពោធិ៍សាត់	10	10	7	5	4	1,700	8	4	70	30	13,356	6,179
សៀមរាប	25	23	19	4	17	9,892	23	13	60	40	52,336	1,190
ឧត្តរមានជ័យ	8	6	3	*	7	92,755	7	3	70	30	12,717	72,441
ប៉ៃលិន	*	*	*	*	*	*	*	*	*	*	*	*
ការរួមបញ្ចូលនៃខេត្ត	*	*	*	*	*	*	*	*	*	*	*	*
តំបន់ឆ្នេរសមុទ្រ	9	8	4	3	5	2,115	7	6	50	50	7,802	1,219
កំពត	8	8	4	3	5	1,977	7	5	50	50	7,512	1,223
កោះកុង	*	*	*	*	*	*	*	*	*	*	*	*
ព្រះសីហនុ	*	*	*	*	*	*	*	*	*	*	*	*
កែប	*	*	*	*	*	*	*	*	*	*	*	*
ការរួមបញ្ចូលនៃខេត្ត	*	*	*	*	*	*	*	*	*	*	*	*
តំបន់ភ្នំ និងខ្ពង់រាប	26	17	3	4	17	9,399	21	20	40	60	54,841	1,160
កំពង់ស្ពឺ	17	15	2	3	9	2,333	12	13	30	70	21,064	1,174

ក្រចេះ	2	1	*	1	1	2,962	1	*	90	10	787	902
មណ្ឌលគិរី	*	*	*	*	*	*	*	*	*	*	*	*
ព្រះវិហារ	7	1	*	*	6	3,531	7	6	50	50	32,160	1,146
រតនគិរី	*	*	*	*	*	*	*	*	*	*	*	*
ស្ទឹងត្រែង	*	*	*	*	*	*	*	*	*	*	*	*
ការរួមបញ្ចូលនៃខេត្ត	1	*	1	*	1	574	*	*	*	*	*	*

តារាង ៣.៥.គ. ស្រូវក្រអូបដែលដាំនៅក្នុងដីជុំវិញលំនៅដ្ឋាន ចំនួនគ្រួសារដាំស្រូវក្រអូបគិតជាពាន់ ចែកទៅតាមការប្រើប្រាស់ដី ការប្រើប្រាស់ថ្នាំសម្លាប់សត្វល្អិត ការប្រើប្រាស់ប្រព័ន្ធស្រោចស្រព ការរក្សាស្តុកទុកដំណាំ គោលបំណងផលិតកម្មដំណាំ បរិមាណ តម្លៃនៃការលក់ នៅកម្រិតតំបន់/ខេត្ត នៅកាលបរិច្ឆេទយោង

តំបន់ខេត្ត/	ដីជុំវិញលំនៅដ្ឋាន											
	ចំនួនគ្រួសារ	ដំណាំដែលបានប្រើដី	ដំណាំដែលប្រើថ្នាំសម្លាប់សត្វល្អិត	ដំណាំដែលបានប្រើប្រព័ន្ធស្រោចស្រព	ការរក្សាដំណាំទាំងនៅក្នុង និងក្រៅគ្រួសារ		ចំនួនគ្រួសារដែលផលិតសម្រាប់ប្រើប្រាស់ក្នុងគ្រួសារ	ចំនួនគ្រួសារដែលផលិតសម្រាប់លក់	ភាគរយនៃគ្រួសារផលិតសម្រាប់ប្រើប្រាស់ក្នុងគ្រួសារ	ភាគរយនៃគ្រួសារផលិតសម្រាប់លក់	បរិមាណដែលបានលក់	តម្លៃជាមធ្យមក្នុង១ឯកតារៀល
					កសិដ្ឋាន	តោន						
ប្រទេសកម្ពុជា	13	12	9	7	5	2,855	11	7	60	40	20,377	1,029
តំបន់វាលទំនាប	5	5	4	2	1	292	4	1	80	20	1,621	1,142
កំពង់ចាម	3	3	2	*	*	*	2	1	70	30	1,476	1,141
កណ្តាល	*	*	*	*	*	*	*	*	*	*	*	*
ភ្នំពេញ	*	*	*	*	*	*	*	*	*	*	*	*
ព្រៃវែង	*	*	*	*	*	*	*	*	*	*	*	*
ស្វាយរៀង	*	*	*	*	*	*	*	*	*	*	*	*
តាកែវ	2	2	2	2	1	292	2	*	90	*	*	*
ត្បូងឃ្មុំ	*	*	*	*	*	*	*	*	*	*	*	*
ការរួមបញ្ចូលនៃខេត្ត	*	*	*	*	*	*	*	*	*	*	*	*
តំបន់បឹងទន្លេសាប	5	5	4	4	3	1,957	4	3	50	50	16,880	875
បន្ទាយមានជ័យ	*	*	*	*	*	*	*	*	*	*	*	*
បាត់ដំបង	*	*	*	*	*	*	*	*	*	*	*	*
កំពង់ឆ្នាំង	2	2	2	2	1	599	2	2	50	50	6,003	686
កំពង់ធំ	*	*	*	*	*	*	*	*	*	*	*	*
ពោធិ៍សាត់	1	1	1	1	*	*	1	1	20	80	5,183	982
សៀមរាប	*	*	*	*	*	*	*	*	*	*	*	*
ឧត្តរមានជ័យ	*	*	*	*	*	*	*	*	*	*	*	*
ប៉ៃលិន	*	*	*	*	*	*	*	*	*	*	*	*
ការរួមបញ្ចូលនៃខេត្ត	1	1	1	1	1	767	2	1	60	50	5,693	1,000
តំបន់ឆ្នេរសមុទ្រ	*	*	*	*	*	*	*	*	*	*	*	*
កំពត	*	*	*	*	*	*	*	*	*	*	*	*

កោះកុង	*	*	*	*	*	*	*	*	*	*	*	*
ព្រះសីហនុ	*	*	*	*	*	*	*	*	*	*	*	*
កែប	*	*	*	*	*	*	*	*	*	*	*	*
ការរួមបញ្ចូលនៃខេត្ត	*	*	*	*	*	*	*	*	*	*	*	*
តំបន់ភ្នំ និងខ្ពង់រាប	3	3	*	*	1	545	2	2	50	50	1,651	1,197
កំពង់ស្ពឺ	2	2	*	*	1	71	2	2	50	50	1,651	1,197
ក្រចេះ	*	*	*	*	*	*	*	*	*	*	*	*
មណ្ឌលគិរី	*	*	*	*	*	*	*	*	*	*	*	*
ព្រះវិហារ	*	*	*	*	*	*	*	*	*	*	*	*
រតនគិរី	*	*	*	*	*	*	*	*	*	*	*	*
ស្ទឹងត្រែង	*	*	*	*	*	*	*	*	*	*	*	*
ការរួមបញ្ចូលនៃខេត្ត	*	*	*	1	*	*	*	*	*	*	*	*

តារាង ៣.៦.ក. ពោត (ពណ៌ស/លឿង/ស្វាយ) ចំនួនគ្រួសារជាពោតដែលរាយការណ៍គិតជាពាន់ លើផ្ទៃដីបានដាំដុះ និងបរិមាណប្រមូលផល ទិន្នផល នៅកម្រិតតំបន់/ខេត្ត នៅកាលបរិច្ឆេទយោង

តំបន់ខេត្ត/	ក្បាលដី					ដីជុំវិញលំនៅដ្ឋាន					សរុប				
	កសិដ្ឋាន	ផ្ទៃដីបានដាំដុះ	ផ្ទៃដីបានប្រមូលផល	បរិមាណប្រមូលផល	ទិន្នផល	កសិដ្ឋាន	ផ្ទៃដីបានដាំដុះ	ផ្ទៃដីបានប្រមូលផល	បរិមាណប្រមូលផល	ទិន្នផល	កសិដ្ឋាន	ផ្ទៃដីបានដាំដុះ	ផ្ទៃដីបានប្រមូលផល	បរិមាណប្រមូលផល	ទិន្នផល
	ចំនួន (គិតជាពាន់)	ហិកតា	ហិកតា	តោន	គីឡូក្រាមក្នុង ១ហិកតា	ចំនួន (គិតជាពាន់)	ហិកតា	ហិកតា	តោន	គីឡូក្រាមក្នុង ១ហិកតា	ចំនួន (គិតជាពាន់)	ហិកតា	ហិកតា	តោន	គីឡូក្រាមក្នុង ១ហិកតា
ប្រទេសកម្ពុជា	42	93,053	72,346	325,895	4,505	20	5,949	4,393	20,936	4,766	61	99,002	76,739	346,831	4,520
តំបន់វាលទំនាប	11	8,681	7,810	42,320	5,419	4	868	657	5,210	7,930	15	9,549	8,468	47,529	5,613
កំពង់ចាម	3	1,748	1,619	5,303	3,275	1	358	253	1,009	3,988	4	2,106	1,872	6,312	3,372
កណ្តាល	4	2,427	2,200	14,221	6,464	1	339	339	3,831	11,301	5	2,766	2,538	18,053	7,113
ភ្នំពេញ	*	*	*	*	*	*	*	*	*	*	*	*	*	*	*
ព្រៃវែង	1	1,272	855	8,357	9,774	*	*	*	*	*	1	1,273	855	8,357	9,774
ស្វាយរៀង	*	*	*	*	*	*	*	*	*	*	*	*	*	*	*
តាកែវ	1	427	339	981	2,894	1	36	22	88	4,000	2	463	361	1,069	2,961
ត្បូងឃ្មុំ	3	2,805	2,796	13,452	4,811	1	90	44	282	6,409	3	2,896	2,840	13,734	4,836
ការរួមបញ្ចូលនៃខេត្ត	*	*	*	*	*	*	*	*	*	*	*	*	*	*	*
តំបន់បឹងទន្លេសាប	24	80,887	62,114	275,471	4,435	10	3,177	2,311	8,935	3,866	33	84,064	64,424	284,405	4,415
បន្ទាយមានជ័យ	1	6,631	6,629	39,165	5,908	1	565	565	4,208	7,448	2	7,196	7,194	43,373	6,029
បាត់ដំបង	15	60,001	44,941	185,120	4,119	1	473	345	624	1,809	16	60,474	45,286	185,743	4,102
កំពង់ឆ្នាំង	1	1,118	1,118	2,403	2,149	1	132	131	745	5,687	2	1,250	1,249	3,148	2,520
កំពង់ចាម	1	215	204	642	3,147	2	139	97	101	1,041	3	354	301	743	2,468
ពោធិ៍សាត់	3	5,793	3,724	22,759	6,111	2	192	9	27	3,000	5	5,984	3,733	22,786	6,104
សៀមរាប	1	438	416	874	2,101	1	58	25	40	1,600	2	496	441	914	2,073
ឧត្តរមានជ័យ	*	*	*	*	*	1	107	68	31	456	2	501	192	130	677
ប៉ៃលិន	2	6,298	4,958	24,408	4,923	1	1,511	1,070	3,159	2,952	3	7,809	6,029	27,567	4,572
ការរួមបញ្ចូលនៃខេត្ត	*	*	*	*	*	*	*	*	*	*	*	*	*	*	*
តំបន់ឆ្នេរសមុទ្រ	2	1,120	977	3,029	3,100	*	*	*	*	*	2	1,196	1,031	3,145	3,050
កំពត	2	1,007	936	2,976	3,179	*	*	*	*	*	2	1,083	990	3,092	3,123
កោះកុង	*	*	*	*	*	*	*	*	*	*	*	*	*	*	*
ព្រះសីហនុ	*	*	*	*	*	*	*	*	*	*	*	*	*	*	*
កែប	*	*	*	*	*	*	*	*	*	*	*	*	*	*	*
ការរួមបញ្ចូលនៃខេត្ត	*	*	*	*	*	*	*	*	*	*	*	*	*	*	*
តំបន់ភ្នំ និងខ្ពង់រាប	5	2,365	1,445	5,075	3,512	6	1,829	1,372	6,676	4,866	11	4,194	2,817	11,751	4,171
កំពង់ស្ពឺ	1	397	248	331	1,335	1	128	4	10	2,500	2	526	251	341	1,359
ក្រចេះ	1	444	280	2,130	7,607	2	344	54	132	2,444	3	789	334	2,262	6,772
មណ្ឌលគិរី	*	*	*	*	*	*	*	*	*	*	*	*	*	*	*
ព្រះវិហារ	*	*	*	*	*	3	1,285	1,244	6,469	5,200	3	1,378	1,244	6,469	5,200
រតនគិរី	2	1,298	842	2,571	3,053	1	7	6	25	4,167	2	1,305	848	2,595	3,060
ស្ទឹងត្រែង	*	*	*	*	*	*	*	*	*	*	1	122	65	41	631
ការរួមបញ្ចូលនៃខេត្ត	1	225	75	43	573	*	*	*	*	*	*	*	*	*	*

តារាង ៣.៦.១ ពោត (ពណ៌ស/លឿង/ស្វាយ)ដែលបានដាំក្នុងក្បាលដី ចំនួនគ្រួសារជាពោតគិតជាពាន់ ចែកទៅតាមការប្រើប្រាស់ដី ការប្រើប្រាស់ផ្ទាំសម្លាប់សត្វល្អិត ការប្រើប្រាស់ប្រព័ន្ធស្រោចស្រព ការរក្សាស្តុកទុកដំណាំ គោលបំណងផលិតកម្មដំណាំ បរិមាណ តម្លៃនៃការលក់ នៅកម្រិតតំបន់/ខេត្ត នៅកាលបរិច្ឆេទយោង

តំបន់ខេត្ត/	ក្បាលដី									
	ចំនួនកសិដ្ឋាន (គិតជាពាន់)	ដំណាំដែលបាន ប្រើដី	ដំណាំដែលបាន ប្រើផ្ទាំសំលាប់	ដំណាំដែល បានប្រើប្រព័ន្ធ ស្រោចស្រព	ចំនួនកសិដ្ឋានដែល ផលិតសម្រាប់ប្រើ ប្រាស់ ក្នុងគ្រួសារ	ចំនួនកសិដ្ឋានដែល ផលិតសម្រាប់លក់	ភាគរយនៃកសិដ្ឋានផលិត សម្រាប់ប្រើ ប្រាស់ក្នុងគ្រួសារ	ភាគរយនៃកសិដ្ឋាន ផលិតសម្រាប់លក់	បរិមាណសរុប ដែលបានលក់	តំលៃជាមធ្យមក្នុង ១ឯកតា
		កសិដ្ឋាន(គិតជាពាន់)	កសិដ្ឋាន(គិតជាពាន់)	កសិដ្ឋាន(គិតជាពាន់)	កសិដ្ឋាន(គិតជាពាន់)	កសិដ្ឋាន(គិតជាពាន់)	កសិដ្ឋាន(គិតជាពាន់)	ភាគរយ	ភាគរយ	តោន
ប្រទេសកម្ពុជា	42	26	29	11	10	30	10	90	288	1,012
តំបន់វាលទំនាប	11	9	8	7	3	10	10	90.	42	906
កំពង់ចាម	3	2	2	1	1	2	10	90.	5	909
កណ្តាល	4	3	3	3	1	3	0	100	14	925
ភ្នំពេញ	*	*	*	*	*	*	*	*	*	*
ព្រៃវែង	1	1	1	1	*	1	0	100	8	685
ស្វាយរៀង	*	*	*	*	*	*	*	*	*	*
តាកែវ	1	1	1	*	*	*	*	*	*	*
ត្បូងឃ្មុំ	3	2	2	2	1	3	0	100	13	986
ការរួមបញ្ចូលនៃខេត្ត	*	*	*	*	*	*	*	*	*	*
តំបន់បឹងទន្លេសាប	24	14	19	3	3	18	10	90	242	1,077
បន្ទាយមានជ័យ	1	1	1	1	1	1	40	70	11	1,224
បាត់ដំបង	15	9	13	1	1	12	0	100	182	867
កំពង់ឆ្នាំង	1	1	1	*	*	1	*	100	2	2,038
កំពង់ធំ	1	1	*	*	*	*	*	*	*	*
ពោធិ៍សាត់	3	1	2	*	*	2	*	100	23	1,042
សៀមរាប	1	1	1	1	*	1	*	90	1	1,935
ឧត្តរមានជ័យ	*	*	*	*	*	*	*	*	*	*
ប៉ៃលិន	2	*	1	*	*	1	*	90	23	1,254
ការរួមបញ្ចូលនៃខេត្ត	*	1	1	1	2	*	10	*	*	*
តំបន់ឆ្នេរសមុទ្រ	2	2	1	*	1	1	20	80	2	833
កំពត	2	2	1	*	1	1	10	80	2	829
កោះកុង	*	*	*	*	*	*	*	*	*	*
ព្រះសីហនុ	*	*	*	*	*	*	*	*	*	*
កែប	*	*	*	*	*	*	*	*	*	*
ការរួមបញ្ចូលនៃខេត្ត	*	*	*	*	*	*	*	*	*	*
តំបន់ភ្នំ និងខ្ពង់រាប	5	1	*	*	2	1	80	20	3	1,174
កំពង់ស្ពឺ	1	*	*	*	1	*	80	*	*	*

ក្រចេះ	1	1	*	*	*	*	*	*	*	*
មណ្ឌលគិរី	*	*	*	*	*	*	*	*	*	*
ព្រះវិហារ	*	*	*	*	*	*	*	*	*	*
រតនគិរី	2	*	*	*	1	*	80	*	*	*
ស្ទឹងត្រែង	*	*	*	*	*	*	*	*	*	*
ការរួមបញ្ចូលនៃខេត្ត	1	*	*	*	1	1	50	20	3	1,174

តារាង ៣.៦.៣ ពោត (ពណ៌ស/លឿង/ស្វាយ)ដែលបានដាំក្នុងដីជុំវិញលំនៅដ្ឋាន ចំនួនគ្រួសារដាំពោតគិតជាពាន់ ចែកទៅតាមការប្រើប្រាស់ដី ការប្រើប្រាស់ថ្នាំសម្លាប់សត្វល្អិត ការប្រើប្រាស់ប្រព័ន្ធស្រោចស្រព ការរក្សាស្តុកទុកដំណាំ គោលបំណងផលិតកម្មដំណាំ បរិមាណ តម្លៃនៃការលក់ នៅកម្រិតតំបន់/ខេត្ត នៅកាលបរិច្ឆេទយោង

តំបន់ខេត្ត/	ដីជុំវិញលំនៅដ្ឋាន									
	ចំនួនកសិដ្ឋាន (គិតជាពាន់)	ដំណាំដែលបានប្រើដី	ដំណាំដែលបានប្រើថ្នាំសម្លាប់	ដំណាំដែលបានប្រើប្រព័ន្ធស្រោចស្រព	ចំនួនកសិដ្ឋានដែលផលិតសម្រាប់ប្រើប្រាស់ក្នុងគ្រួសារ	ចំនួនកសិដ្ឋានដែលផលិតសម្រាប់លក់	ភាគរយនៃកសិដ្ឋានផលិតសម្រាប់ប្រើប្រាស់ក្នុងគ្រួសារ	ភាគរយនៃកសិដ្ឋានផលិតសម្រាប់លក់	បរិមាណសរុបដែលបានលក់	តំលៃជាមធ្យមក្នុង១ឯកតា
		កសិដ្ឋាន(គិតជាពាន់)	កសិដ្ឋាន(គិតជាពាន់)	កសិដ្ឋាន(គិតជាពាន់)	កសិដ្ឋាន(គិតជាពាន់)	កសិដ្ឋាន(គិតជាពាន់)	កសិដ្ឋាន(គិតជាពាន់)	ភាគរយ	ភាគរយ	តោន
ប្រទេសកម្ពុជា	20	9	5	7	8	5	60	40	13	1,608
តំបន់វាលទំនាប	4	2	2	1	2	2	40	50	5	1,149
កំពង់ចាម	1	1	1	*	1	*	*	*	*	*
កណ្តាល	1	1	1	1	*	1	*	80	4	1,234
ភ្នំពេញ	*	*	*	*	*	*	*	*	*	*
ព្រៃវែង	*	*	*	*	*	*	*	*	*	*
ស្វាយរៀង	*	*	*	*	*	*	*	*	*	*
តាកែវ	1	*	*	*	*	*	*	*	*	*
ត្បូងឃ្មុំ	1	*	*	*	*	*	*	*	*	*
ការរួមបញ្ចូលនៃខេត្ត	*	1	*	1	1	1	80	50	1	1,100
តំបន់បឹងទន្លេសាប	10	5	3	4	4	3	40	60	6	1,768
បន្ទាយមានជ័យ	1	1	1	1	1	1	40	60	2	1,382
បាត់ដំបង	1	*	1	*	*	1	*	80	1	1,454
កំពង់ឆ្នាំង	1	*	*	1	1	*	50	*	*	*
កំពង់ធំ	2	1	*	1	1	1	60	40	0	2,574
ពោធិ៍សាត់	2	1	1	1	*	*	*	*	*	*
សៀមរាប	1	1	*	1	*	*	*	*	*	*
ឧត្តរមានជ័យ	1	1	*	*	1	*	*	*	*	*
ប៉ៃលិន	1	*	*	*	*	*	*	*	*	*
ការរួមបញ្ចូលនៃខេត្ត	*	1	1	*	1	1	30	60	3	1,960
តំបន់ឆ្នេរសមុទ្រ	*	*	*	*	*	*	*	*	*	*

កំពត	*	*	*	*	*	*	*	*	*	*	*	*	*
កោះកុង	*	*	*	*	*	*	*	*	*	*	*	*	*
ព្រះសីហនុ	*	*	*	*	*	*	*	*	*	*	*	*	*
កែប	*	*	*	*	*	*	*	*	*	*	*	*	*
ការរួមបញ្ចូលនៃខេត្ត	*	*	*	*	*	*	*	*	*	*	*	*	*
តំបន់ភ្នំ និងខ្ពង់រាប	6	1	*	1	3	1	90	10	2	2,034			
កំពង់ស្ពឺ	1	*	*	*	*	*	*	*	*	*	*	*	*
ក្រចេះ	2	1	*	*	*	*	*	*	*	*	*	*	*
មណ្ឌលគិរី	*	*	*	*	*	*	*	*	*	*	*	*	*
ព្រះវិហារ	3	*	*	1	2	*	90	*	*	*	*	*	*
រតនគិរី	1	*	*	*	*	*	*	*	*	*	*	*	*
ស្ទឹងត្រែង	*	*	*	*	*	*	*	*	*	*	*	*	*
ការរួមបញ្ចូលនៃខេត្ត	*	*	1	1	1	1	90	10	2	2,050			

តារាង ៣.៧.ក. ស្រូវធម្មតា ចំនួនគ្រួសារដាំស្រូវធម្មតា ដែលរាយការណ៍គិតជាពាន់ លើផ្ទៃដីបានដាំដុះ និងបរិមាណប្រមូលផល ទិន្នផល នៅកម្រិតតំបន់/ខេត្ត នៅកាលបរិច្ឆេទយោង

តំបន់ខេត្ត/	ក្បាលដី					ដីជុំវិញលំនៅដ្ឋាន					សរុប				
	កសិដ្ឋាន	ផ្ទៃដីបានដាំដុះ	ផ្ទៃដីបានប្រមូលផល	បរិមាណប្រមូលផល	ទិន្នផល	កសិដ្ឋាន	ផ្ទៃដីបានដាំដុះ	ផ្ទៃដីបានប្រមូលផល	បរិមាណប្រមូលផល	ទិន្នផល	កសិដ្ឋាន	ផ្ទៃដីបានដាំដុះ	ផ្ទៃដីបានប្រមូលផល	បរិមាណប្រមូលផល	ទិន្នផល
	ចំនួន (គិតជាពាន់)	ហិកតា	ហិកតា	តោន	គីឡូក្រាមក្នុង ១ហិកតា	ចំនួន (គិតជាពាន់)	ហិកតា	ហិកតា	តោន	គីឡូក្រាមក្នុង ១ហិកតា	ចំនួន (គិតជាពាន់)	ហិកតា	ហិកតា	តោន	គីឡូក្រាមក្នុង ១ហិកតា
ប្រទេសកម្ពុជា	1,019	1,424,778	1,351,598	3,409,151	2,522	68	59,617	54,831	126,867	2,314	1074	1,484,394	1,406,428	3,536,018	2,514
តំបន់វាលទំនាប	439	515,829	504,532	1,650,287	3,271	29	18,490	17,656	39,375	2,230	465	534,319	522,187	1,689,662	3,236
កំពង់ចាម	60	70,931	69,793	202,457	2,901	9	6,494	6,131	13,194	2,152	68	77,425	75,924	215,651	2,840
កណ្តាល	47	37,627	37,438	138,242	3,693	1	815	815	2,923	3,587	48	38,443	38,253	141,166	3,690
ភ្នំពេញ	10	5,075	5,011	10,630	2,121	*	*	*	*	*	11	5,216	5,120	10,958	2,140
ព្រៃវែង	101	140,988	139,660	494,840	3,543	*	*	*	*	*	101	141,052	139,724	495,008	3,543
ស្វាយរៀង	80	104,837	103,372	220,196	2,130	*	*	*	*	*	80	105,185	103,701	221,123	2,132
តាកែវ	94	115,194	110,689	493,129	4,455	16	9,384	8,964	19,383	2,162	109	124,577	119,654	512,512	4,283
ត្បូងឃ្មុំ	47	41,177	38,568	90,792	2,354	1	1,243	1,243	2,452	1,973	49	42,420	39,811	93,245	2,342
ការរួមបញ្ចូលនៃខេត្ត	*	*	*	*	*	1	554	502	1,423	2,835	*	*	*	*	*
តំបន់បឹងទន្លេសាប	312	634,234	587,840	1,240,159	2,110	13	21,794	20,757	55,466	2,672	323	656,028	608,597	1,295,625	2,129
បន្ទាយមានជ័យ	46	132,785	121,802	238,602	1,959	*	*	*	*	*	46	132,965	121,938	238,939	1,960
បាត់ដំបង	38	133,301	123,982	302,702	2,441	*	*	*	*	*	38	133,633	124,315	303,829	2,444
កំពង់ឆ្នាំង	50	52,785	50,859	142,660	2,805	5	5,543	5,543	12,721	2,295	54	58,328	56,402	155,381	2,755

កំពង់ធំ	69	120,454	114,996	285,127	2,479	1	436	302	130	430	70	120,890	115,298	285,257	2,474
ពោធិ៍សាត់	21	31,900	28,419	39,989	1,407	4	11,196	10,371	33,999	3,278	25	43,096	38,790	73,988	1,907
សៀមរាប	69	108,595	106,169	185,055	1,743	3	4,013	3,982	6,764	1,699	72	112,608	110,151	191,819	1,741
ឧត្តរមានជ័យ	19	54,247	41,463	45,878	1,106	*	*	*	*	*	19	54,340	41,553	46,265	1,113
ប៉ៃលិន	*	*	*	*	*	*	*	*	*	*	*	*	*	*	*
ការរួមបញ្ចូលនៃខេត្ត	*	*	*	*	*	1	606	559	1,852	3,313	*	*	*	*	*
តំបន់ឆ្នេរសមុទ្រ	94	84,591	79,089	180,639	2,284	8	4,956	2,263	5,008	2,213	98	89,547	81,352	185,647	2,282
កំពត	83	74,369	71,523	164,200	2,296	6	3,755	1,169	3,016	2,580	87	78,125	72,692	167,215	2,300
កោះកុង	3	2,439	1,594	4,063	2,549	1	1,189	1,082	1,959	1,811	4	3,628	2,676	6,022	2,250
ព្រះសីហនុ	4	5,685	3,874	7,790	2,011	*	*	*	*	*	4	5,685	3,874	7,790	2,011
កែប	4	2,099	2,099	4,586	2,185	*	*	*	*	*	4	2,110	2,110	4,619	2,189
ការរួមបញ្ចូលនៃខេត្ត	*	*	*	*	*	*	*	*	*	*	*	*	*	*	*
តំបន់ភ្នំ និងខ្ពង់រាប	174	190,124	180,137	338,066	1,877	19	14,377	14,155	27,018	1,909	188	204,501	194,292	365,084	1,879
កំពង់ស្ពឺ	104	77,253	76,624	158,309	2,066	16	12,713	12,673	25,044	1,976	118	89,966	89,297	183,353	2,053
ក្រចេះ	21	32,235	30,005	66,787	2,226	1	575	575	775	1,348	21	32,810	30,581	67,562	2,209
មណ្ឌលគិរី	4	6,115	5,784	9,440	1,632	*	*	*	*	*	4	6,153	5,784	9,440	1,632
ព្រះវិហារ	20	35,302	31,111	53,486	1,719	1	854	709	992	1,399	20	36,156	31,820	54,478	1,712
រតនគិរី	17	28,926	26,953	36,351	1,349	*	*	*	*	*	17	28,963	26,991	36,389	1,348
ស្ទឹងត្រែង	8	10,293	9,659	13,693	1,418	*	*	*	*	*	8	10,453	9,819	13,862	1,412
ការរួមបញ្ចូលនៃខេត្ត	*	*	*	*	*	*	*	*	*	*	*	*	*	*	*

តារាង ៣.៧.ខ.ស្រវែងធម្មតាដែលបានដាក់ក្នុងក្បាលដី ចំនួនគ្រួសារជាស្រវែងធម្មតាគិតជាពាន់ ចែកទៅតាមការប្រើប្រាស់ដី ការប្រើប្រាស់ផ្ទះសម្បែងសម្រាប់សត្វល្អិត ការប្រើប្រាស់ប្រព័ន្ធស្រោចស្រព ការរក្សាស្តុកទុកដំណាំ គោលបំណងផលិតកម្មដំណាំ បរិមាណ តម្លៃនៃការលក់ នៅកម្រិតតំបន់/ខេត្ត នៅកាលបរិច្ឆេទយោង

តំបន់ខេត្ត/	ក្បាលដី											
	ចំនួនកសិករ	ដំណាំដែលបានប្រើ ដី	ដំណាំដែលប្រើ ផ្ទះសម្បែង សត្វល្អិត	ដំណាំដែល បានប្រើប្រព័ន្ធ ស្រោចស្រព	ការរក្សាដំណាំទាំង នៅក្នុង និងក្រៅកសិដ្ឋាន		ចំនួនកសិករដែលផលិត សម្រាប់ប្រើប្រាស់ ក្នុងគ្រួសារ	ចំនួនកសិករដែលផលិត សម្រាប់លក់	ភាគរយនៃ កសិករដែលផលិត សម្រាប់ប្រើប្រាស់ ក្នុងគ្រួសារ	ភាគរយនៃ កសិករដែលផលិត សម្រាប់លក់	បរិមាណ ដែលបានលក់	តម្លៃជា មធ្យមក្នុង ១ឯកតា
					កសិដ្ឋាន(គិតជាពាន់)	កោន						
ប្រទេសកម្ពុជា	1019	892	621	409	470	326,992	957	369	70	20	1,914	3,246
តំបន់វាលទំនាប	439	415	346	251	199	143,940	413	167	70	30	975	1,223
កំពង់ចាម	60	55	50	34	29	42,869	57	24	70	30	99	822
កណ្តាល	47	44	35	29	18	13,178	43	20	70	30	87	876
ភ្នំពេញ	10	8	3	5	5	1,150	10	1	90	10	1	1,189
ព្រៃវែង	101	100	88	79	52	28,041	97	56	60	40	337	1,986
ស្វាយរៀង	80	79	64	24	32	13,553	79	16	90	10	97	803
តាកែវ	94	93	80	67	53	38,163	84	39	70	30	326	815
ត្បូងឃ្មុំ	47	37	25	13	11	6,986	42	11	80	10	29	895
ការរួមបញ្ចូលនៃខេត្ត	*	*	*	*	*	*	*	*	*	*	*	*
តំបន់បឹងទន្លេសាប	312	274	190	92	142	107,624	290	121	70	30	769	6,620
បន្ទាយមានជ័យ	46	45	36	5	20	23,229	40	25	50	40	160	904
បាត់ដំបង	38	35	32	20	17	16,453	34	26	50	50	234	6,547
កំពង់ឆ្នាំង	50	48	30	24	22	18,923	47	16	80	20	81	850
កំពង់ច័ន្ទ	69	56	39	19	25	16,919	66	24	80	20	199	7,648
ពោធិ៍សាត់	21	16	12	10	7	3,119	19	5	80	20	13	25,390
សៀមរាប	69	56	38	13	42	24,092	66	19	80	20	68	11,185
ឧត្តរមានជ័យ	19	17	3	1	10	4,834	17	5	80	20	14	12,298
ប៉ៃលិន	*	*	*	*	*	*	*	*	*	*	*	*
ការរួមបញ្ចូលនៃខេត្ត	*	*	*	*	*	*	*	*	*	*	*	*
តំបន់ឆ្នេរសមុទ្រ	94	92	49	25	55	29,673	87	34	80	20	73	1,022
កំពត	83	82	42	24	49	26,811	78	32	80	20	68	1,028
កោះកុង	3	3	3	*	2	1,154	3	*	100	*	*	*
ព្រះសីហនុ	4	4	3	*	2	789	3	1	90	10	4	888
កែប	4	4	1	1	3	919	4	1	90	10	1	924
ការរួមបញ្ចូលនៃខេត្ត	*	*	*	*	*	*	*	*	*	*	*	*
តំបន់ភ្នំ និងខ្ពង់រាប	174	112	37	41	73	45,755	166	48	80	10	96	3,339
កំពង់សី	104	93	18	33	44	28,960	103	27	90	10	30	1,113
កែចេះ	21	12	13	7	8	6,849	19	7	80	20	29	933
មណ្ឌលគិរី	4	2	*	*	*	*	4	1	80	10	5	809
ព្រះវិហារ	20	2	2	*	14	5,918	18	9	80	20	18	1,052
រតនគិរី	17	2	4	*	3	1,895	15	3	80	10	13	897
ស្ទឹងត្រែង	8	*	*	*	4	1,833	7	1	90	10	2	77,300
ការរួមបញ្ចូលនៃខេត្ត	*	*	1	1	*	*	*	*	*	*	*	*

តារាង ៣.៧.គ. ស្រូវធម្មតាដែលបានដាំក្នុងដីជុំវិញលំនៅដ្ឋាន ចំនួនគ្រួសារជាស្រូវធម្មតាគិតជាពាន់ ថែកទៅតាមការប្រើប្រាស់ដី ការប្រើប្រាស់ថ្នាំសម្លាប់សត្វល្អិត ការប្រើប្រាស់ប្រព័ន្ធស្រោចស្រព ការរក្សាស្តុកទុកដំណាំ គោលបំណងផលិតកម្មដំណាំ បរិមាណ តម្លៃនៃការលក់ នៅកម្រិតតំបន់/ខេត្ត នៅកាលបរិច្ឆេទ

តំបន់ខេត្ត/	ដីជុំវិញលំនៅដ្ឋាន											
	ចំនួនគ្រួសារ	ដំណាំដែលបានប្រើដី	ដំណាំដែលប្រើថ្នាំសម្លាប់សត្វល្អិត	ដំណាំដែលបានប្រើប្រព័ន្ធស្រោចស្រព	ការស្តុកដំណាំទាំងនៅក្នុង និងក្រៅគ្រួសារ		ចំនួនគ្រួសារដែលផលិតសម្រាប់ប្រើប្រាស់ក្នុងគ្រួសារ	ចំនួនគ្រួសារដែលផលិតសម្រាប់លក់	ភាគរយនៃគ្រួសារផលិតសម្រាប់ប្រើប្រាស់ក្នុងគ្រួសារ	ភាគរយនៃគ្រួសារផលិតសម្រាប់លក់	បរិមាណដែលបានលក់	តំលៃជាមធ្យមក្នុង១ឯកតា
					គ្រួសារ	តោន						
ប្រទេសកម្ពុជា	68	58	34	25	33	19,122	64	13	90	10	41	1,002
តំបន់វាលទំនាប	29	26	19	15	16	7,867	28	4	90	10	7	889
កំពង់ចាម	9	8	7	2	2	3,903	9	1	90	10	2	906
កណ្តាល	1	1	1	1	*	*	1	*	70	*	*	*
ភ្នំពេញ	*	*	*	*	*	*	*	*	*	*	*	*
ប៉ៃលិន	*	*	*	*	*	*	*	*	*	*	*	*
សាយរៀង	*	*	*	*	*	*	*	*	*	*	*	*
តាកែវ	16	16	9	10	12	2,959	16	1	100	0	2	989
ត្បូងឃ្មុំ	1	1	1	1	1	346	1	1	80	20	1	825
ការរួមបញ្ចូលនៃខេត្ត	1	1	1	1	1	660	1	*	*	*	*	*
តំបន់បឹងទន្លេសាប	13	12	10	6	6	6,951	12	5	80	20	28	808
បន្ទាយមានជ័យ	*	*	*	*	*	*	*	*	*	*	*	*
បាត់ដំបង	*	*	*	*	*	*	*	*	*	*	*	*
កំពង់ឆ្នាំង	5	4	3	3	1	965	5	1	90	10	6	847
កំពង់ចាម	1	*	*	*	*	*	*	*	*	*	*	*
ពោធិ៍សាត់	4	4	4	2	2	3,653	3	3	50	50	20	759
សៀមរាប	3	2	2	*	2	1,855	3	1	90	10	1	955
ឧត្តរមានជ័យ	*	*	*	*	*	*	*	*	*	*	*	*
ប៉ៃលិន	*	*	*	*	*	*	*	*	*	*	*	*
ការរួមបញ្ចូលនៃខេត្ត	1	1	1	1	1	477	1	*	90	*	*	*
តំបន់ឆ្នេរសមុទ្រ	8	7	4	3	4	1,481	5	1	80	20	2	1,427
កំពត	6	6	3	3	3	1,228	4	*	100	*	*	*
កោះកុង	1	1	1	*	1	220	1	1	30	1	1	1,500
ព្រះសីហនុ	*	*	*	*	*	*	*	*	*	*	*	*
កែប	*	*	*	*	*	*	*	*	*	*	*	*
ការរួមបញ្ចូលនៃខេត្ត	*	*	*	*	*	*	*	*	*	*	*	*
តំបន់ភ្នំ និងខ្ពង់រាប	19	13	2	1	6	2,824	19	3	90	10	4	1,221
កំពង់សី	16	13	1	1	4	2,184	16	3	90	10	4	1,221
រក្សាស្តុក	1	*	*	*	1	329	1	*	100	*	*	*
មណ្ឌលគិរី	*	*	*	*	*	*	*	*	*	*	*	*
ព្រះវិហារ	*	*	*	*	*	*	*	*	*	*	*	*
រតនគិរី	*	*	*	*	*	*	*	*	*	*	*	*
ស្ទឹងត្រែង	*	*	*	*	*	*	*	*	*	*	*	*
ការរួមបញ្ចូលនៃខេត្ត	*	*	*	*	*	*	*	*	*	*	*	*

តារាង ៣.៨.ក. ស្រូវដំណើប ចំនួនគ្រួសារដាំស្រូវដំណើបដែលរាយការណ៍គិតជាពាន់ លើផ្ទៃដីបានដាំដុះ និងបរិមាណប្រមូលផល ទិន្នផល នៅកម្រិតតំបន់ខេត្ត/ នៅកាលបរិច្ឆេទយោង

តំបន់ខេត្ត/	ក្បាលដី					ដីជុំវិញលំនៅដ្ឋាន					សរុប				
	កសិដ្ឋាន	ផ្ទៃដីបានដាំដុះ	ផ្ទៃដីបានប្រមូលផល	បរិមាណប្រមូលផល	ទិន្នផល	កសិដ្ឋាន	ផ្ទៃដីបានដាំដុះ	ផ្ទៃដីបានប្រមូលផល	បរិមាណប្រមូលផល	ទិន្នផល	កសិដ្ឋាន	ផ្ទៃដីបានដាំដុះ	ផ្ទៃដីបានប្រមូលផល	បរិមាណប្រមូលផល	ទិន្នផល
	ចំនួន	ហិកតា	ហិកតា	តោន	គីឡូក្រាមក្នុង១ហិកតា	ចំនួន	ហិកតា	ហិកតា	តោន	គីឡូក្រាមក្នុង១ហិកតា	ចំនួន	ហិកតា	ហិកតា	តោន	គីឡូក្រាមក្នុង១ហិកតា
ប្រទេសកម្ពុជា	20	8,765	8,711	25,853	2,968	2	289	155	347	2,239	22	9,054	8,865	26,201	2,956
តំបន់វាលទំនាប	11	6,290	6,242	21,271	3,408	*	*	*	*	*	12	6,366	6,318	21,473	3,399
កំពង់ចាម	*	*	*	*	*	*	*	*	*	*	*	*	*	*	*
កណ្តាល	*	*	*	*	*	*	*	*	*	*	*	*	*	*	*
ភ្នំពេញ	*	*	*	*	*	*	*	*	*	*	*	*	*	*	*
ព្រៃវែង	2	226	226	419	1,854	*	*	*	*	*	2	226	226	419	1,854
ស្វាយរៀង	5	5,350	5,319	19,399	3,647	*	*	*	*	*	5	5,350	5,319	19,399	3,647
តាកែវ	4	587	579	1,069	1,846	*	*	*	*	*	4	663	655	1,271	1,940
ត្បូងឃ្មុំ	*	*	*	*	*	*	*	*	*	*	*	*	*	*	*
ការរួមបញ្ចូលនៃខេត្ត	1	126	117	383	3,274	*	*	*	*	*	1	126	117	383	3,274
តំបន់បឹងទន្លេសាប	3	1,475	1,475	2,899	1,965	*	*	*	*	*	3	1,479	1,475	2,899	1,965
បន្ទាយមានជ័យ	*	*	*	*	*	*	*	*	*	*	*	*	*	*	*
បាត់ដំបង	*	*	*	*	*	*	*	*	*	*	*	*	*	*	*
កំពង់ឆ្នាំង	2	112	112	202	1,804	*	*	*	*	*	2	112	112	202	1,804
កំពង់ធំ	1	257	257	647	2,518	*	*	*	*	*	1	261	257	647	2,518
ពោធិ៍សាត់	*	*	*	*	*	*	*	*	*	*	*	*	*	*	*
សៀមរាប	*	*	*	*	*	*	*	*	*	*	*	*	*	*	*
ឧត្តរមានជ័យ	*	*	*	*	*	*	*	*	*	*	*	*	*	*	*
ប៉ៃលិន	*	*	*	*	*	*	*	*	*	*	*	*	*	*	*
ការរួមបញ្ចូលនៃខេត្ត	1	1,105	1,105	2,050	1,855	*	*	*	*	*	1	1,105	1,105	2,050	1,855
តំបន់ឆ្នេរសមុទ្រ	3	180	179	449	2,508	1	193	63	130	2,063	4	373	241	579	2,402
កំពត	3	167	167	397	2,377	*	*	*	*	*	3	297	168	399	2,375
កោះកុង	*	*	*	*	*	1	63	61	126	2,066	1	74	71	142	2,000
ព្រះសីហនុ	*	*	*	*	*	*	*	*	*	*	*	*	*	*	*
កែប	*	*	*	*	*	*	*	*	*	*	*	*	*	*	*
ការរួមបញ្ចូលនៃខេត្ត	*	*	*	*	*	*	*	*	*	*	*	*	*	*	*
តំបន់ភ្នំ និងខ្ពង់រាប	3	820	815	1,234	1,514	*	*	*	*	*	3	836	831	1,250	1,504
កំពង់ស្ពឺ	2	149	144	276	1,917	*	*	*	*	*	2	165	160	292	1,825
ក្រចេះ	*	*	*	*	*	*	*	*	*	*	*	*	*	*	*
មណ្ឌលគិរី	*	*	*	*	*	*	*	*	*	*	*	*	*	*	*

ព្រះវិហារ	1	392	392	727	1,855	*	*	*	*	*	1	392	392	727	1,855
រតនគិរី	*	*	*	*	*	*	*	*	*	*	*	*	*	*	*
ស្ទឹងត្រែង	*	*	*	*	*	*	*	*	*	*	*	*	*	*	*
ការរួមបញ្ចូលនៃខេត្ត	*	*	*	*	*	*	*	*	*	*	*	*	*	*	*

តារាង ៣.៨.ខ. ស្រូវដំណើបដែលបានដាំក្នុងក្បាលដី ចំនួនគ្រួសារដាំស្រូវដំណើបគិតជាពាន់ ចែកទៅតាមការប្រើប្រាស់ដី ការប្រើប្រាស់ថ្នាំសម្លាប់សត្វល្អិត ការប្រើប្រាស់ប្រព័ន្ធស្រោចស្រព ការរក្សាស្តុកទុកដំណាំ គោលបំណងផលិតកម្មដំណាំ បរិមាណ តម្លៃនៃការលក់ នៅកម្រិតតំបន់/ខេត្ត នៅកាលបរិច្ឆេទយោង

តំបន់ខេត្ត/	ក្បាលដី										
	ចំនួនកសិដ្ឋាន (គិតជាពាន់)	ដំណាំដែលបាន ប្រើដី	ដំណាំដែលបាន ប្រើថ្នាំសំលាប់	ដំណាំដែល បានប្រើប្រព័ន្ធ ស្រោចស្រព	ចំនួនកសិដ្ឋានដែល ផលិតសម្រាប់ប្រើ ប្រាស់ក្នុងគ្រួសារ	ចំនួនកសិដ្ឋានដែល ផលិតសម្រាប់លក់	ភាគរយនៃកសិដ្ឋាន ផលិតសម្រាប់ប្រើ ប្រាស់ក្នុងគ្រួសារ	ភាគរយនៃកសិដ្ឋាន ផលិតសម្រាប់លក់	បរិមាណសរុប ដែលបានលក់	តម្លៃជាមធ្យមក្នុង១ ឯកតា	
		កសិដ្ឋាន(គិតជាពាន់)	កសិដ្ឋាន(គិតជាពាន់)	កសិដ្ឋាន(គិតជាពាន់)	កសិដ្ឋាន(គិតជាពាន់)	កសិដ្ឋាន(គិតជាពាន់)	កសិដ្ឋាន(គិតជាពាន់)	ភាគរយ	ភាគរយ	គីឡូក្រាម	រៀល
ប្រទេសកម្ពុជា	20	14	9	7	18	4	80	20	21,264	1,295	
តំបន់វាលទំនាប	11	9	6	6	9	2	80	20	18,940	1,032	
កំពង់ចាម	*	*	*	*	*	*	40	*	*	*	
កណ្តាល	*	*	*	*	*	*	*	*	*	*	
ភ្នំពេញ	*	*	*	*	*	*	*	*	*	*	
ព្រៃវែង	2	1	1	2	2	*	100	*	*	*	
ស្វាយរៀង	5	4	3	2	3	2	60	40	18,679	966	
តាកែវ	4	3	2	1	4	*	100	*	*	*	
ត្បូងឃ្មុំ	*	*	*	*	*	*	90	*	*	*	
ការរួមបញ្ចូលនៃខេត្ត	1	*	*	*	1	*	80	*	*	*	
តំបន់បឹងទន្លេសាប	3	2	1	*	3	*	90	*	*	*	
បន្ទាយមានជ័យ	*	*	*	*	*	*	*	*	*	*	
បាត់ដំបង	*	*	*	*	*	*	*	*	*	*	
កំពង់ឆ្នាំង	2	1	1	*	2	*	100	*	*	*	
កំពង់ធំ	1	*	*	*	1	*	100	*	*	*	
ពោធិ៍សាត់	*	*	*	*	*	*	*	*	*	*	
សៀមរាប	*	*	*	*	*	*	*	*	*	*	
ឧត្តរមានជ័យ	*	*	*	*	*	*	*	*	*	*	
ប៉ៃលិន	*	*	*	*	*	*	*	*	*	*	
ការរួមបញ្ចូលនៃខេត្ត	1	1	1	*	1	*	60	*	*	*	
តំបន់ឆ្នេរសមុទ្រ	3	3	2	1	3	1	80	20	124	1,964	
កំពត	3	2	2	1	3	1	80	20	98	1,927	
កោះកុង	*	*	*	*	*	*	*	*	*	*	

ព្រះសីហនុ	*	*	*	*	*	*	*	*	*	*	*
កែប	*	*	*	*	*	*	*	*	*	*	2,800
ការរួមបញ្ចូលនៃខេត្ត	*	*	*	*	*	*	*	*	*	*	*
តំបន់ភ្នំ និងខ្ពង់រាប	3	1	*	*	3	1	80	20	473	1,436	
កំពង់ស្ពឺ	2	1	*	*	2	*	90	*	*	2,227	
ក្រចេះ	*	*	*	*	*	*	*	*	*	*	
មណ្ឌលគិរី	*	*	*	*	*	*	*	*	*	*	
ព្រះវិហារ	1	*	*	*	1	*	70	*	*	921	
រតនគិរី	*	*	*	*	*	*	*	*	*	*	
ស្ទឹងត្រែង	*	*	*	*	*	*	*	*	*	*	
ការរួមបញ្ចូលនៃខេត្ត	*	*	*	*	*	1	*	20	473	1,436	

តារាង ៣.៨.៥. ស្រូវដំណើបដែលបានដាំក្នុងដីជុំវិញលំនៅដ្ឋាន ចំនួនគ្រួសារជាស្រូវដំណើបគិតជាពាន់ ចែកទៅតាមការប្រើប្រាស់ដី ការប្រើប្រាស់ថ្នាំសម្លាប់សត្វល្អិត ការប្រើប្រាស់ប្រព័ន្ធស្រោចស្រព ការរក្សាស្តុកទុកដំណាំ គោលបំណងផលិតកម្មដំណាំ បរិមាណ តម្លៃនៃការលក់ នៅកម្រិតតំបន់/ខេត្ត នៅកាលបរិច្ឆេទ

តំបន់ខេត្ត/ ប្រទេសកម្ពុជា	ដីជុំវិញលំនៅដ្ឋាន									
	ចំនួនកសិដ្ឋាន (គិតជាពាន់)	ដំណាំដែលបានប្រើដី	ដំណាំដែលបានប្រើថ្នាំសំលាប់	ដំណាំដែលបានប្រើប្រព័ន្ធស្រោចស្រព	ចំនួនកសិដ្ឋានដែលផលិតសម្រាប់ប្រើប្រាស់ក្នុងគ្រួសារ	ចំនួនកសិដ្ឋានដែលផលិតសម្រាប់លក់	ភាគរយនៃកសិដ្ឋានផលិតសម្រាប់ប្រើប្រាស់ក្នុងគ្រួសារ	ភាគរយនៃកសិដ្ឋានផលិតសម្រាប់លក់	បរិមាណសរុបដែលបានលក់	តម្លៃជាមធ្យមក្នុង១ឯកតា
							ភាគរយ	ភាគរយ	គីឡូក្រាម	រៀល
ប្រទេសកម្ពុជា	2	2	1	*	2	*	100	*	*	*
តំបន់វាលទំនាប	*	*	*	*	*	*	*	*	*	*
កំពង់ចាម	*	*	*	*	*	*	*	*	*	*
កណ្តាល	*	*	*	*	*	*	*	*	*	*
ភ្នំពេញ	*	*	*	*	*	*	*	*	*	*
ព្រៃវែង	*	*	*	*	*	*	*	*	*	*
ស្វាយរៀង	*	*	*	*	*	*	*	*	*	*
តាកែវ	*	*	*	*	*	*	*	*	*	*
ត្បូងឃ្មុំ	*	*	*	*	*	*	*	*	*	*
ការរួមបញ្ចូលនៃខេត្ត	*	*	*	*	*	*	*	*	*	*
តំបន់បឹងទន្លេសាប	*	*	*	*	*	*	*	*	*	*
បន្ទាយមានជ័យ	*	*	*	*	*	*	*	*	*	*
បាត់ដំបង	*	*	*	*	*	*	*	*	*	*
កំពង់ឆ្នាំង	*	*	*	*	*	*	*	*	*	*
កំពង់ធំ	*	*	*	*	*	*	*	*	*	*
ពោធិ៍សាត់	*	*	*	*	*	*	*	*	*	*
សៀមរាប	*	*	*	*	*	*	*	*	*	*
ឧត្តរមានជ័យ	*	*	*	*	*	*	*	*	*	*
ប៉ៃលិន	*	*	*	*	*	*	*	*	*	*

ការរួមបញ្ចូលនៃខេត្ត	*	*	*	*	*	*	*	*	*	*
តំបន់ឆ្នេរសមុទ្រ	1	1	1	*	1	*	100	*	*	*
កំពត	*	*	*	*	*	*	*	*	*	*
កោះកុង	1	1	1	*	1	*	100	*	*	*
ព្រះសីហនុ	*	*	*	*	*	*	*	*	*	*
តែប	*	*	*	*	*	*	*	*	*	*
ការរួមបញ្ចូលនៃខេត្ត	*	*	*	*	*	*	*	*	*	*
តំបន់ភ្នំ និងខ្ពង់រាប	*	*	*	*	*	*	*	*	*	*
កំពង់ស្ពឺ	*	*	*	*	*	*	*	*	*	*
ក្រចេះ	*	*	*	*	*	*	*	*	*	*
មណ្ឌលគិរី	*	*	*	*	*	*	*	*	*	*
ព្រះវិហារ	*	*	*	*	*	*	*	*	*	*
រតនគិរី	*	*	*	*	*	*	*	*	*	*
ស្ទឹងត្រែង	*	*	*	*	*	*	*	*	*	*
ការរួមបញ្ចូលនៃខេត្ត	*	*	*	*	*	*	*	*	*	*

ជំនួយកម្រិត

តារាង ៣.៩.ក. ជំនួយមី ចំនួនគ្រួសារជំនួយមីដែលរាយការណ៍គិតជាពាន់ លើផ្ទៃដីបានដាំដុះ និងបរិមាណប្រមូលផល ទិន្នផល នៅកម្រិតតំបន់/ខេត្ត នៅកាលបរិច្ឆេទយោង

តំបន់ខេត្ត/	ក្បាលដី					ដីជុំវិញលំនៅដ្ឋាន					សរុប				
	កសិដ្ឋាន	ផ្ទៃដីបានដាំដុះ	ផ្ទៃដីបានប្រមូលផល	បរិមាណប្រមូលផល	ទិន្នផល	កសិដ្ឋាន	ផ្ទៃដីបានដាំដុះ	ផ្ទៃដីបានប្រមូលផល	បរិមាណប្រមូលផល	ទិន្នផល	កសិដ្ឋាន	ផ្ទៃដីបានដាំដុះ	ផ្ទៃដីបានប្រមូលផល	បរិមាណប្រមូលផល	ទិន្នផល
	ចំនួន	ហិកតា	ហិកតា	តោន	គីឡូក្រាមក្នុង១ហិកតា	ចំនួន	ហិកតា	ហិកតា	តោន	គីឡូក្រាមក្នុង១ហិកតា	ចំនួន	ហិកតា	ហិកតា	តោន	គីឡូក្រាមក្នុង១ហិកតា
ប្រទេសកម្ពុជា	144	314,377	252,300	3,660,384	14,508	26	14,987	10,942	156,335	14,288	165	329,363	263,242	3,816,719	14,499
តំបន់វាលទំនាប	21	33,787	25,309	326,890	12,916	5	2,985	2,069	26,025	12,579	27	36,772	27,378	352,914	12,890
កំពង់ចាម	4	6,989	6,376	87,731	13,760	2	2,524	1,660	19,407	11,691	5	9,514	8,036	107,138	13,332
កណ្តាល	*	*	*	*	*	*	*	*	*	*	*	*	*	*	*
ភ្នំពេញ	*	*	*	*	*	*	*	*	*	*	*	*	*	*	*
ព្រៃវែង	*	*	*	*	*	1	15	3	38	12,667	1	15	3	38	12,667
ស្វាយរៀង	1	1,109	878	7,963	9,069	1	55	47	25	532	1	1,165	925	7,987	8,635
តាកែវ	*	*	*	*	*	2	112	109	340	3,119	2	227	224	446	1,991
ត្បូងឃ្មុំ	17	25,353	17,719	229,294	12,941	*	*	*	*	*	17	25,630	17,969	235,509	13,106
ការរួមបញ្ចូលនៃខេត្ត	*	*	*	*	*	*	*	*	*	*	*	*	*	*	*
តំបន់បឹងទន្លេសាប	91	226,160	185,202	2,930,366	15,823	17	10,007	8,164	123,383	15,113	103	236,167	193,366	3,053,749	15,793
បន្ទាយមានជ័យ	18	42,802	40,240	778,245	19,340	2	384	322	2,435	7,562	19	43,187	40,561	780,680	19,247
បាត់ដំបង	18	55,196	37,512	664,965	17,727	2	1,315	917	13,582	14,811	19	56,511	38,429	678,547	17,657
កំពង់ឆ្នាំង	*	*	*	*	*	1	135	134	21	157	1	246	246	132	537
កំពង់ធំ	15	32,775	29,158	310,269	10,641	1	571	514	4,986	9,700	16	33,345	29,673	315,255	10,624
ពោធិ៍សាត់	4	10,578	6,410	116,877	18,234	4	1,341	934	10,346	11,077	7	11,919	7,343	127,224	17,326
សៀមរាប	14	34,350	30,121	381,618	12,669	4	1,547	1,438	29,346	20,408	17	35,896	31,559	410,965	13,022
ឧត្តរមានជ័យ	19	40,652	34,672	525,322	15,151	4	2,639	2,577	28,298	10,981	21	43,291	37,249	553,621	14,863
ប៉ៃលិន	3	9,696	6,978	152,957	21,920	1	2,076	1,328	34,369	25,880	3	11,772	8,306	187,325	22,553
ការរួមបញ្ចូលនៃខេត្ត	*	*	*	*	*	*	*	*	*	*	*	*	*	*	*
តំបន់ឆ្នេរសមុទ្រ	1	275	258	1,428	5,535	2	154	124	2,079	16,766	2	428	382	3,507	9,181
កំពត	*	*	*	*	*	1	151	123	2,068	16,813	1	367	327	3,249	9,936
កោះកុង	*	*	*	*	*	*	*	*	*	*	*	*	*	*	*
ព្រះសីហនុ	*	*	*	*	*	*	*	*	*	*	*	*	*	*	*
កែប	*	*	*	*	*	*	*	*	*	*	*	*	*	*	*
ការរួមបញ្ចូលនៃខេត្ត	1	275	258	1,428	5,535	*	*	*	*	*	1	61	55	259	4,709
តំបន់ភ្នំ និងខ្ពង់រាប	32	54,155	41,530	401,701	9,673	2	1,841	586	4,847	8,271	33	55,996	42,116	406,548	9,653
កំពង់ស្ពឺ	1	130	45	349	7,756	1	317	30	453	15,100	1	447	76	802	10,553
ក្រចេះ	7	15,141	12,829	137,376	10,708	*	*	*	*	*	7	15,141	12,829	137,376	10,708

មណ្ឌលគិរី	2	3,836	2,592	32,429	12,511	*	*	*	*	*	3	4,825	2,776	34,263	12,343
ព្រះវិហារ	12	16,937	13,741	118,680	8,637	1	535	372	2,561	6,884	12	17,471	14,114	121,240	8,590
រតនគិរី	8	14,821	9,657	92,547	9,583	*	*	*	*	*	8	14,821	9,657	92,547	9,583
ស្ទឹងត្រែង	2	3,290	2,665	20,320	7,625	*	*	*	*	*	2	3,291	2,665	20,320	7,625
ការរួមបញ្ចូលនៃខេត្ត	*	*	*	*	*	*	*	*	*	*	*	*	*	*	*

តារាង ៣.៩.១. ជំនួយមីដែលបានដាំក្នុងក្បាលដី ចំនួនគ្រួសារដាំជំនួយមីគិតជាពាន់ ចែកទៅតាមការប្រើប្រាស់ដី ការប្រើប្រាស់ថ្នាំសម្លាប់សត្វល្អិត ការប្រើប្រាស់ប្រព័ន្ធស្រោចស្រព ការរក្សាស្តុកទុកដំណាំ គោលបំណងផលិតកម្មដំណាំ បរិមាណ តម្លៃនៃការលក់ នៅកម្រិតតំបន់/ខេត្ត នៅកាលបរិច្ឆេទយោង

តំបន់ខេត្ត/	ក្បាលដី									
	ចំនួនកសិដ្ឋាន (គិតជាពាន់)	ដំណាំដែល បានប្រើដី	ដំណាំដែលបានប្រើ ថ្នាំសម្លាប់សត្វល្អិត	ដំណាំដែល បានប្រើប្រព័ន្ធ ស្រោចស្រព	ចំនួនកសិដ្ឋានដែលផលិត សម្រាប់ប្រើប្រាស់ក្នុង គ្រួសារ	ចំនួនកសិដ្ឋានដែល ផលិតសម្រាប់លក់	ភាគរយនៃ	ភាគរយនៃ	បរិមាណសរុប ដែលបានលក់	តម្លៃជាមធ្យម ក្នុង ១ឯកតា
							កសិដ្ឋានផលិត សម្រាប់ប្រើប្រាស់ ក្នុងគ្រួសារ	កសិដ្ឋានផលិត សម្រាប់លក់		
ប្រទេសកម្ពុជា	144	77	78	7	5	117	0	100	3,556	3,066
តំបន់វាលទំនាប	21	12	11	3	2	15	10	90	296	344
កំពង់ចាម	4	2	3	*	*	3	*	90	84	343
កណ្តាល	*	*	*	*	*	*	*	*	*	*
ភ្នំពេញ	*	*	*	*	*	*	*	*	*	*
ព្រៃវែង	*	*	*	*	*	*	*	*	*	*
សាយរៀង	1	1	1	*	*	*	*	*	*	*
តាកែវ	*	*	*	*	*	*	*	*	*	*
ត្បូងឃ្មុំ	17	9	8	2	1	12	10	90	204	349
ការរួមបញ្ចូលនៃខេត្ត	*	*	*	1	*	*	*	*	*	*
តំបន់បឹងទន្លេសាប	91	62	54	3	1	77	0	100	2,886	3,489
បន្ទាយមានជ័យ	18	18	9	*	*	17	0	100	756	4,186
បាត់ដំបង	18	10	13	2	*	13	0	100	665	3,301
កំពង់ឆ្នាំង	*	*	*	*	*	*	*	*	*	*
កំពង់ឆ្នាំង	15	6	8	*	*	14	0	100	310	10,590
ពោធិ៍សាត់	4	2	3	*	*	2	10	90	116	450
សៀមរាប	14	9	6	*	*	13	0	100	365	315
ឧត្តរមានជ័យ	19	15	12	*	*	17	0	100	522	337
ប៉ៃលិន	3	1	2	*	*	1	0	100	152	257
ការរួមបញ្ចូលនៃខេត្ត	*	*	*	1	1	*	0	*	*	*
តំបន់ឆ្នេរសមុទ្រ	1	*	*	*	*	1	*	70	1	747
កំពត	*	*	*	*	*	*	*	*	*	*
កោះកុង	*	*	*	*	*	*	*	*	*	*
ព្រះសីហនុ	*	*	*	*	*	*	*	*	*	*
កែប	*	*	*	*	*	*	*	*	*	*
ការរួមបញ្ចូលនៃខេត្ត	1	*	*	*	*	1	*	70	1	747
តំបន់ភ្នំ និងខ្ពង់រាប	32	3	13	1	2	24	10	90	373	3,503
កំពង់ស្ពឺ	1	*	*	1	1	*	100	*	*	*
រតនៈគិរី	7	1	5	*	*	6	*	100	137	11,874
មណ្ឌលគិរី	2	1	*	*	1	1	70	40	20	379
ព្រះវិហារ	12	*	3	*	*	10	*	100	116	531
រតនគិរី	8	*	3	*	*	6	*	100	80	547
ស្ទឹងត្រែង	2	*	1	*	*	1	*	100	20	435
ការរួមបញ្ចូលនៃខេត្ត	*	1	*	1	*	*	*	*	*	*

តារាង ៣.៩.គ. ជំនួយមីដែលបានដាក់ក្នុងដីជុំវិញលំនៅដ្ឋាន ចំនួនគ្រួសារដាំដំឡូងមីគិតជាពាន់ ចែកទៅតាមការប្រើប្រាស់ដី ការប្រើប្រាស់ថ្នាំសម្លាប់សត្វល្អិត ការប្រើប្រាស់ប្រព័ន្ធស្រោចស្រព ការរក្សាស្តុកទុក ដំណាំ គោលបំណងផលិតកម្មដំណាំ បរិមាណ តម្លៃនៃការលក់ នៅកម្រិតតំបន់ខេត្ត នៅកាលបរិច្ឆេទយោង/

តំបន់ខេត្ត/	ដីជុំវិញលំនៅដ្ឋាន									
	ចំនួនកសិដ្ឋាន (គិតជាពាន់)	ដំណាំដែល បានប្រើដី	ដំណាំដែលបានប្រើ ថ្នាំសម្លាប់សត្វល្អិត	ដំណាំដែល បានប្រើប្រព័ន្ធ ស្រោចស្រព	ចំនួនកសិដ្ឋានដែលផលិត សម្រាប់ប្រើប្រាស់ក្នុង គ្រួសារ	ចំនួនកសិដ្ឋានដែល ផលិតសម្រាប់លក់	ភាគរយនៃ	ភាគរយនៃ	បរិមាណសរុប ដែលបានលក់	តម្លៃជាមធ្យមក្នុង ១ឯកតា
							កសិដ្ឋានផលិត សម្រាប់ប្រើ ប្រាស់ក្នុង គ្រួសារ	កសិដ្ឋាន ផលិត សម្រាប់លក់		
	កសិដ្ឋាន(គិតជាពាន់)	កសិដ្ឋាន(គិតជាពាន់)	កសិដ្ឋាន(គិតជាពាន់)	កសិដ្ឋាន(គិតជាពាន់)	កសិដ្ឋាន(គិតជាពាន់)	កសិដ្ឋាន(គិតជាពាន់)	ភាគរយ	ភាគរយ	តោន	រៀល
ប្រទេសកម្ពុជា	26	9	8	4	8	12	40	60	145	337
តំបន់វាលទំនាប	5	1	1	2	3	1	70	30	26	325
កំពង់ចាម	2	1	1	*	*	1	0	100	19	324
កណ្តាល	*	*	*	*	*	*	*	*	*	*
ភ្នំពេញ	*	*	*	*	*	*	*	*	*	*
ព្រៃវែង	1	*	*	1	1	*	90	*	*	*
ស្វាយរៀង	1	*	*	*	*	*	*	*	*	*
តាកែវ	2	*	*	*	2	*	100	*	*	*
ត្បូងឃ្មុំ	*	*	*	*	*	*	*	*	*	*
ការរួមបញ្ចូលនៃខេត្ត	*	1	*	1	*	*	*	*	*	*
តំបន់បឹងទន្លេសាប	17	6	7	2	4	11	20	80	115	336
បន្ទាយមានជ័យ	2	1	1	*	*	1	*	100	2	316
បាត់ដំបង	2	1	1	*	*	1	*	90	13	522
កំពង់ឆ្នាំង	1	*	*	*	*	*	*	*	*	*
កំពង់ធំ	1	*	*	*	*	1	*	90	5	256
ពោធិ៍សាត់	4	1	1	1	1	1	50	50	10	599
សៀមរាប	4	*	*	*	1	2	30	70	29	318
ឧត្តរមានជ័យ	4	3	2	*	1	4	10	90	21	241
ប៉ៃលិន	1	*	1	*	*	*	*	*	*	*
ការរួមបញ្ចូលនៃខេត្ត	*	1	1	1	*	*	*	*	*	*
តំបន់ឆ្នេរសមុទ្រ	2	1	*	*	1	*	90	*	*	*
កំពត	1	1	*	*	1	*	90	*	*	*
កោះកុង	*	*	*	*	*	*	*	*	*	*
ព្រះសីហនុ	*	*	*	*	*	*	*	*	*	*
កែប	*	*	*	*	*	*	*	*	*	*
ការរួមបញ្ចូលនៃខេត្ត	*	*	*	*	*	*	*	*	*	*
តំបន់ភ្នំ និងខ្ពង់រាប	2	*	*	*	*	*	*	*	*	*
កំពង់ស្ពឺ	1	*	*	*	*	*	*	*	*	*
រតនគិរី	*	*	*	*	*	*	*	*	*	*
មណ្ឌលគិរី	*	*	*	*	*	*	*	*	*	*
ព្រះវិហារ	1	*	*	*	*	*	*	*	*	*
រតនគិរី	*	*	*	*	*	*	*	*	*	*
ស្ទឹងត្រែង	*	*	*	*	*	*	*	*	*	*
ការរួមបញ្ចូលនៃខេត្ត	*	*	*	*	*	*	*	*	*	*

រុក្ខជាតិសណ្តែក (ធុញ្ញជាតិ)

តារាង ៣.១០.ក. សណ្តែកបាយ ចំនួនគ្រួសារដាំសណ្តែកបាយដែលរាយការណ៍គិតជាពាន់ លើផ្ទៃដីបានដាំដុះ និងបរិមាណប្រមូលផល ទិន្នផល នៅកម្រិតតំបន់/ខេត្ត នៅកាលបរិច្ឆេទយោង

តំបន់ខេត្ត/	ក្បាលដី					ដីជុំវិញលំនៅដ្ឋាន					សរុប				
	កសិដ្ឋាន	ផ្ទៃដីបានដាំដុះ	ផ្ទៃដីបានប្រមូលផល	បរិមាណប្រមូលផល	ទិន្នផល	កសិដ្ឋាន	ផ្ទៃដីបានដាំដុះ	ផ្ទៃដីបានប្រមូលផល	បរិមាណប្រមូលផល	ទិន្នផល	កសិដ្ឋាន	ផ្ទៃដីបានដាំដុះ	ផ្ទៃដីបានប្រមូលផល	បរិមាណប្រមូលផល	ទិន្នផល
	ចំនួន	ហិកតា	ហិកតា	តោន	គីឡូក្រាមក្នុង១ហិកតា	ចំនួន	ហិកតា	ហិកតា	តោន	គីឡូក្រាមក្នុង១ហិកតា	ចំនួន	ហិកតា	ហិកតា	តោន	គីឡូក្រាមក្នុង១ហិកតា
ប្រទេសកម្ពុជា	7	16,139	14,331	10,316	720	3	3,435	3,292	2,402	730	11	19,574	17,623	12,718	722
តំបន់វាលទំនាប	2	4,274	4,249	602	142	1	52	44	68	1,545	3	4,326	4,292	670	156
កំពង់ចាម	*	*	*	*	*	*	*	*	*	*	*	*	*	*	*
កណ្តាល	1	220	220	258	1,173	*	*	*	*	*	1	229	229	301	1,314
ភ្នំពេញ	*	*	*	*	*	*	*	*	*	*	*	*	*	*	*
ព្រៃវែង	*	*	*	*	*	*	*	*	*	*	*	*	*	*	*
ស្វាយរៀង	*	*	*	*	*	*	*	*	*	*	*	*	*	*	*
តាកែវ	*	*	*	*	*	*	*	*	*	*	1	59	47	29	617
ត្បូងឃ្មុំ	1	4,002	4,002	322	80	*	*	*	*	*	1	4,002	4,002	322	80
ការរួមបញ្ចូលនៃខេត្ត	*	*	*	*	*	1	53	44	68	1,545	*	*	*	*	*
តំបន់បឹងទន្លេសាប	4	9,647	8,994	8,900	990	2	3,310	3,193	2,332	730	6	12,956	12,187	11,233	922
បន្ទាយមានជ័យ	*	*	*	*	*	*	*	*	*	*	*	*	*	*	*
បាត់ដំបង	1	612	139	98	705	*	*	*	*	*	1	612	139	98	705
កំពង់ឆ្នាំង	2	3,998	3,818	5,143	1,347	1	3,122	3,122	2,325	745	3	7,120	6,940	7,468	1,076
កំពង់ធំ	1	3,436	3,436	2,934	854	*	*	*	*	*	1	3,444	3,436	2,934	854
ពោធិ៍សាត់	*	*	*	*	*	1	180	71	7	99	1	345	237	89	376
សៀមរាប	*	*	*	*	*	*	*	*	*	*	*	*	*	*	*
ឧត្តរមានជ័យ	*	*	*	*	*	*	*	*	*	*	*	*	*	*	*
ប៉ៃលិន	*	*	*	*	*	*	*	*	*	*	*	*	*	*	*
ការរួមបញ្ចូលនៃខេត្ត	*	*	*	*	*	*	*	*	*	*	*	*	*	*	*
តំបន់ឆ្នេរសមុទ្រ	*	*	*	*	*	*	*	*	*	*	*	*	*	*	*
កំពត	*	*	*	*	*	*	*	*	*	*	*	*	*	*	*
កោះកុង	*	*	*	*	*	*	*	*	*	*	*	*	*	*	*
ព្រះសីហនុ	*	*	*	*	*	*	*	*	*	*	*	*	*	*	*
កែប	*	*	*	*	*	*	*	*	*	*	*	*	*	*	*
ការរួមបញ្ចូលនៃខេត្ត	*	*	*	*	*	*	*	*	*	*	*	*	*	*	*
តំបន់ភ្នំ និងខ្ពង់រាប	1	2,211	1,084	812	749	*	*	*	*	*	2	2,232	1,086	813	749
កំពង់ស្ពឺ	*	*	*	*	*	*	*	*	*	*	1	70	30	74	2,467
ក្រចេះ	*	*	*	*	*	*	*	*	*	*	*	*	*	*	*
មណ្ឌលគិរី	*	*	*	*	*	*	*	*	*	*	*	*	*	*	*

ព្រះវិហារ	*	*	*	*	*	*	*	*	*	*	*	*	*	*	*
រតនគិរី	1	2,046	940	681	724	*	*	*	*	*	1	2,047	940	681	724
ស្ទឹងត្រែង	*	*	*	*	*	*	*	*	*	*	*	*	*	*	*
ការរួមបញ្ចូលនៃខេត្ត	1	165	144	132	917	*	*	*	*	*	*	*	*	*	*

តារាង ៣.១០.ខ. សណ្តែកបាយដែលបានដាំក្នុងក្បាលដី ចំនួនគ្រួសារដាំសណ្តែកបាយគិតជាពាន់ ចែកទៅតាមការប្រើប្រាស់ដី ការប្រើប្រាស់ថ្នាំសម្លាប់សត្វល្អិត ការប្រើប្រាស់ប្រព័ន្ធស្រោចស្រព ការរក្សាស្តុកទុកដំណាំ គោលបំណងផលិតកម្មដំណាំ បរិមាណ តម្លៃនៃការលក់ នៅកម្រិតតំបន់/ខេត្ត នៅកាលបរិច្ឆេទយោង

តំបន់ខេត្ត/	ក្បាលដី										
	ចំនួនកសិដ្ឋាន (គិតជាពាន់)	ដំណាំដែលបានប្រើដី	ដំណាំដែលបានប្រើថ្នាំសម្លាប់សត្វល្អិត	ដំណាំដែលបានប្រើប្រព័ន្ធស្រោចស្រព	ចំនួនកសិដ្ឋានដែលផលិតសម្រាប់ប្រើប្រាស់ក្នុងគ្រួសារ	ចំនួនកសិដ្ឋានដែលផលិតសម្រាប់លក់	ភាគរយនៃកសិដ្ឋានផលិតសម្រាប់ប្រើប្រាស់ក្នុងគ្រួសារ	ភាគរយនៃកសិដ្ឋានផលិតសម្រាប់លក់	បរិមាណសរុបដែលបានលក់	តំលៃជាមធ្យមក្នុង១ឯកតា	
		កសិដ្ឋាន(គិតជាពាន់)	កសិដ្ឋាន(គិតជាពាន់)	កសិដ្ឋាន(គិតជាពាន់)	កសិដ្ឋាន(គិតជាពាន់)	កសិដ្ឋាន(គិតជាពាន់)	កសិដ្ឋាន(គិតជាពាន់)	ភាគរយ	ភាគរយ	គីឡូ	រៀល
ប្រទេសកម្ពុជា	7	4	5	2	4	5	20	80	9,462	3,734	
តំបន់វាលទំនាប	2	2	2	1	1	2	20	80	594	3,877	
កំពង់ចាម	*	*	*	*	*	*	*	*	*	*	
កណ្តាល	1	*	*	*	*	1	*	90	256	3,640	
ភ្នំពេញ	*	*	*	*	*	*	*	*	*	*	
ព្រៃវែង	*	*	*	*	*	*	*	*	*	*	
ស្វាយរៀង	*	*	*	*	*	*	*	*	*	*	
តាកែវ	*	*	*	*	*	*	*	*	*	*	
ត្បូងឃ្មុំ	1	1	1	1	*	1	0	100	322	3,980	
ការរួមបញ្ចូលនៃខេត្ត	*	*	*	*	1	*	20	*	*	*	
តំបន់បឹងទន្លេសាប	4	2	3	1	3	3	20	80	8,183	3,845	
បន្ទាយមានជ័យ	*	*	*	*	*	*	*	*	*	*	
បាត់ដំបង	1	*	*	*	*	*	*	*	*	*	
កំពង់ឆ្នាំង	2	1	1	1	1	1	30	70	4,538	3,893	
កំពង់ធំ	1	*	1	*	1	1	0	100	2,836	3,377	
ពោធិ៍សាត់	*	*	*	*	*	*	*	*	*	*	
សៀមរាប	*	*	*	*	*	*	*	*	*	*	
ឧត្តរមានជ័យ	*	*	*	*	*	*	*	*	*	*	
ប៉ៃលិន	*	*	*	*	*	*	*	*	*	*	
ការរួមបញ្ចូលនៃខេត្ត	*	1	1	*	1	1	20	90	809	3,700	
តំបន់ឆ្នេរសមុទ្រ	*	*	*	*	*	*	*	*	*	*	
កំពត	*	*	*	*	*	*	*	*	*	*	
កោះកុង	*	*	*	*	*	*	*	*	*	*	

ព្រះសីហនុ	*	*	*	*	*	*	*	*	*	*	*
កែប	*	*	*	*	*	*	*	*	*	*	*
ការរួមបញ្ចូលនៃខេត្ត	*	*	*	*	*	*	*	*	*	*	*
តំបន់ភ្នំ និងខ្ពង់រាប	1	*	*	*	1	1	50	50	686	2,763	
កំពង់ស្ពឺ	*	*	*	*	*	*	*	*	*	*	*
ក្រចេះ	*	*	*	*	*	*	*	*	*	*	*
មណ្ឌលគិរី	*	*	*	*	*	*	*	*	*	*	*
ព្រះវិហារ	*	*	*	*	*	*	*	*	*	*	*
រតនគិរី	1	*	*	*	*	1	*	100	657	2,625	
ស្ទឹងត្រែង	*	*	*	*	*	*	*	*	*	*	*
ការរួមបញ្ចូលនៃខេត្ត	1	*	*	*	1	*	50	*	*	*	*

តារាង ៣.១០.គ. សណ្តែកបាយដែលបានដាំក្នុងដីជុំវិញលំនៅដ្ឋាន ចំនួនគ្រួសារជាសណ្តែកបាយគិតជាពាន់ ចែកទៅតាមការប្រើប្រាស់ដី ការប្រើប្រាស់ថ្នាំសម្លាប់សត្វល្អិត ការប្រើប្រាស់ប្រព័ន្ធស្រោចស្រព ការរក្សាស្តុកទុកដំណាំ គោលបំណងផលិតកម្មដំណាំ បរិមាណ តម្លៃនៃការលក់ នៅកម្រិតតំបន់/ខេត្ត នៅកាលបរិច្ឆេទ

តំបន់ខេត្ត/	ដីជុំវិញលំនៅដ្ឋាន									
	ចំនួនកសិដ្ឋាន (គិតជាពាន់)	ដំណាំដែល បានប្រើដី	ដំណាំដែលបានប្រើ ថ្នាំសម្លាប់សត្វល្អិត	ដំណាំដែល បានប្រើប្រព័ន្ធ ស្រោចស្រព	ចំនួនកសិដ្ឋានដែល ផលិតសម្រាប់ប្រើ ប្រាស់ក្នុងគ្រួសារ	ចំនួនកសិដ្ឋានដែល ផលិតសម្រាប់លក់	ភាគរយនៃ កសិដ្ឋានផលិត សម្រាប់ប្រើប្រាស់ ក្នុងគ្រួសារ	ភាគរយនៃ កសិដ្ឋានផលិត សម្រាប់លក់	បរិមាណសរុប ដែលបានលក់	តំលៃជាមធ្យមក្នុង ១ឯកតា
		កសិដ្ឋាន(គិតជាពាន់)	កសិដ្ឋាន(គិតជាពាន់)	កសិដ្ឋាន(គិតជាពាន់)	កសិដ្ឋាន(គិតជាពាន់)	កសិដ្ឋាន(គិតជាពាន់)	កសិដ្ឋាន(គិតជាពាន់)	ភាគរយ	ភាគរយ	គីឡូ
ប្រទេសកម្ពុជា	3	1	2	2	1	2	40	60	1,852	3,238
តំបន់វាលទំនាប	1	*	*	*	1	*	60	*	*	*
កំពង់ចាម	*	*	*	*	*	*	*	*	*	*
កណ្តាល	0	*	*	*	*	*	50	*	*	*
ភ្នំពេញ	*	*	*	*	*	*	*	*	*	*
ព្រៃវែង	0	*	*	*	*	*	60	*	*	*
ស្វាយរៀង	*	*	*	*	*	*	*	*	*	*
តាកែវ	0	*	*	*	*	*	60	*	*	*
ត្បូងឃ្មុំ	*	*	*	*	*	*	*	*	*	*
ការរួមបញ្ចូលនៃខេត្ត	1	*	*	*	1	*	60	*	*	*
តំបន់បឹងទន្លេសាប	2	*	1	2	1	1	30	70	1,794	3,172
បន្ទាយមានជ័យ	*	*	*	*	*	*	*	*	*	*
បាត់ដំបង	*	*	*	*	*	*	*	*	*	*
កំពង់ឆ្នាំង	1	*	1	1	1	1	30	70	1,788	3,062
កំពង់ធំ	*	*	*	*	*	*	*	*	*	*
ពោធិ៍សាត់	1	*	*	*	*	*	*	*	*	*
សៀមរាប	*	*	*	*	*	*	*	*	*	*
ឧត្តរមានជ័យ	*	*	*	*	*	*	*	*	*	*
ប៉ៃលិន	*	*	*	*	*	*	*	*	*	*
ការរួមបញ្ចូលនៃខេត្ត	*	*	*	*	*	*	*	*	*	*
តំបន់ឆ្នេរសមុទ្រ	*	*	*	*	*	*	*	*	*	*
កំពត	*	*	*	*	*	*	*	*	*	*
កោះកុង	*	*	*	*	*	*	*	*	*	*
ព្រះសីហនុ	*	*	*	*	*	*	*	*	*	*
កែប	*	*	*	*	*	*	*	*	*	*
ការរួមបញ្ចូលនៃខេត្ត	*	*	*	*	*	*	*	*	*	*
តំបន់ភ្នំ និងខ្ពង់រាប	*	*	*	*	*	*	*	*	*	*
កំពង់សី	*	*	*	*	*	*	*	*	*	*
រតនគិរី	*	*	*	*	*	*	*	*	*	*
មណ្ឌលគិរី	*	*	*	*	*	*	*	*	*	*
ព្រះវិហារ	*	*	*	*	*	*	*	*	*	*
រតនគិរី	*	*	*	*	*	*	*	*	*	*
ស្ទឹងត្រែង	*	*	*	*	*	*	*	*	*	*
ការរួមបញ្ចូលនៃខេត្ត	*	*	*	*	*	*	*	*	*	*

ដំណាំពពួកសណ្តែកបៃតង

តារាង ៣.១១. សវ័ណ្ណកត្ត ចំនួនគ្រួសារជាសវ័ណ្ណកត្តដែលរាយការណ៍គិតជាពាន់ លើផ្ទៃដីបានដាំដុះ និងបរិមាណប្រមូលផល ទិន្នផល នៅកម្រិតតំបន់/ខេត្ត នៅកាលបរិច្ឆេទយោង

តំបន់ខេត្ត/	ពពួកសវ័ណ្ណកត្ត								
	សវ័ណ្ណកត្ត								
	ក្បាលដី			ដីជុំវិញលំនៅដ្ឋាន			សរុប		
	ចំនួនកសិដ្ឋានរាយការណ៍	ផ្ទៃដីបានដាំដុះ	ផ្ទៃដីបានប្រមូល	ចំនួនកសិដ្ឋានរាយការណ៍	ផ្ទៃដីបានដាំដុះ	ផ្ទៃដីបានប្រមូល	ចំនួនកសិដ្ឋានរាយការណ៍	ផ្ទៃដីបានដាំដុះ	ផ្ទៃដីបានប្រមូល
	កសិដ្ឋាន(គិតជាពាន់)	ហិកតា	ហិកតា	កសិដ្ឋាន(គិតជាពាន់)	ហិកតា	ហិកតា	កសិដ្ឋាន(គិតជាពាន់)	ហិកតា	ហិកតា
ប្រទេសកម្ពុជា	2	1,744	314	13	776	486	15	2,520	800
តំបន់វាលទំនាប	1	193	193	4	110	104	5	302	296
កំពង់ចាម	*	*	*	*	*	*	*	*	*
កណ្តាល	1	111	111	*	*	*	1	130	129
ភ្នំពេញ	*	*	*	*	*	*	*	*	*
ព្រៃវែង	*	*	*	1	12	11	1	12	11
ស្វាយរៀង	*	*	*	1	52	49	1	52	49
តាកែវ	*	*	*	1	19	19	1	19	19
ត្បូងឃ្មុំ	*	*	*	*	*	*	1	87	87
ការប្រមូលផលនៃខេត្ត	*	*	*	1	27	26	*	*	*
តំបន់បឹងទន្លេសាប	1	1,365	48	7	396	227	8	1,761	275
បន្ទាយមានជ័យ	*	*	*	*	*	*	1	61	26
បាត់ដំបង	*	*	*	*	*	*	1	30	22
កំពង់ឆ្នាំង	*	*	*	1	6	6	1	6	6
កំពង់ធំ	*	*	*	2	80	54	2	80	54
ពោធិ៍សាត់	*	*	*	2	197	103	2	1,514	103
សៀមរាប	*	*	*	2	29	24	2	32	27
ឧត្តរមានជ័យ	*	*	*	*	*	*	*	*	*
ប៉ៃលិន	*	*	*	*	*	*	*	*	*
ការប្រមូលផលនៃខេត្ត	1	1,356	48	1	84	41	*	*	*
តំបន់ឆ្នេរសមុទ្រ	*	*	*	*	*	*	1	23	21
កំពត	*	*	*	*	*	*	1	23	21
កោះកុង	*	*	*	*	*	*	*	*	*
ព្រះសីហនុ	*	*	*	*	*	*	*	*	*
កែប	*	*	*	*	*	*	*	*	*
ការប្រមូលផលនៃខេត្ត	*	*	*	*	*	*	*	*	*
តំបន់ភ្នំ និងខ្ពង់រាប	*	*	*	2	261	148	2	434	207
កំពង់ស្ពឺ	*	*	*	*	*	*	*	*	*
ក្រចេះ	*	*	*	*	*	*	*	*	*
មណ្ឌលគិរី	*	*	*	*	*	*	*	*	*

ព្រះវិហារ	*	*	*	1	150	128	1	154	128
រតនគិរី	*	*	*	1	91	0	1	91	0
ស្ទឹងត្រែង	*	*	*	*	*	*	*	*	*
ការរួមបញ្ចូលនៃខេត្ត	*	*	*	1	20	20	1	190	80

បន្ថែមស្តីពី ប្រដើម

តារាង ៣.១២ ក្រុម ចំនួនគ្រួសារជាក្រុមដែលរាយការណ៍គិតជាពាន់ លើផ្ទៃដីបានដាំដុះ និងបរិមាណប្រមូលផល ទិន្នផល នៅកម្រិតតំបន់ខេត្ត/ នៅកាលបរិច្ឆេទយោង

តំបន់ខេត្ត/	បន្ថែមកង ឬស្លឹក								
	ក្រុម								
	ក្បាលដី			ដីជុំវិញលំនៅដ្ឋាន			សរុប		
	ចំនួនកសិដ្ឋានរាយការណ៍	ផ្ទៃដីបានដាំដុះ	ផ្ទៃដីបានប្រមូល	ចំនួនកសិដ្ឋានរាយការណ៍	ផ្ទៃដីបានដាំដុះ	ផ្ទៃដីបានប្រមូល	ចំនួនកសិដ្ឋានរាយការណ៍	ផ្ទៃដីបានដាំដុះ	ផ្ទៃដីបានប្រមូល
	កសិដ្ឋាន(គិតជាពាន់)	ហិកតា	ហិកតា	កសិដ្ឋាន(គិតជាពាន់)	ហិកតា	ហិកតា	កសិដ្ឋាន(គិតជាពាន់)	ហិកតា	ហិកតា
ប្រទេសកម្ពុជា	3	511	510	27	617	492	30	1,128	1,001
តំបន់វាលទំនាប	2	442	441	12	196	168	13	639	608
កំពង់ចាម	*	*	*	1	38	19	1	38	19
កណ្តាល	*	*	*	1	3	3	1	166	166
ភ្នំពេញ	*	*	*	*	*	*	*	*	*
ព្រៃវែង	*	*	*	4	35	28	4	51	43
ស្វាយរៀង	*	*	*	6	99	98	6	144	144
តាកែវ	1	212	212	1	20	18	2	232	230
ត្បូងឃ្មុំ	*	*	*	*	*	*	*	*	*
ការរួមបញ្ចូលនៃខេត្ត	1	230	229	*	*	*	*	*	*
តំបន់បឹងទន្លេសាប	1	33	33	12	335	254	13	368	287
បន្ទាយមានជ័យ	*	*	*	*	*	*	*	*	*
បាត់ដំបង	*	*	*	*	*	*	*	*	*
កំពង់ឆ្នាំង	*	*	*	1	5	4	1	7	6
កំពង់ធំ	*	*	*	4	112	94	4	112	94
ពោធិ៍សាត់	*	*	*	3	159	97	3	159	97
សៀមរាប	1	23	23	3	44	44	3	66	66
ឧត្តរមានជ័យ	*	*	*	*	*	*	*	*	*
ប៉ៃលិន	*	*	*	*	*	*	*	*	*
ការរួមបញ្ចូលនៃខេត្ត	*	*	*	*	*	*	*	*	*
តំបន់ឆ្នេរសមុទ្រ	*	*	*	2	54	49	2	56	51
កំពត	*	*	*	2	37	32	2	40	35
កោះកុង	*	*	*	*	*	*	*	*	*
ព្រះសីហនុ	*	*	*	*	*	*	*	*	*
កែប	*	*	*	*	*	*	*	*	*
ការរួមបញ្ចូលនៃខេត្ត	*	*	*	*	*	*	*	*	*
តំបន់ភ្នំ និងខ្ពង់រាប	1	33	33	2	31	22	2	65	55
កំពង់ស្ពឺ	*	*	*	*	*	*	1	14	14
ក្រចេះ	*	*	*	*	*	*	*	*	*

មណ្ឌលគិរី	*	*	*	*	*	*	*	*	*
ព្រះវិហារ	*	*	*	1	27	18	1	27	18
រតនគិរី	*	*	*	*	*	*	*	*	*
ស្ទឹងត្រែង	*	*	*	*	*	*	*	*	*
ការរួមបញ្ចូលនៃខេត្ត	*	*	*	*	*	*	*	*	*

តារាង ៣.១៣. ផ្ទះ និងស្លឹកខ្ទឹម ចំនួនគ្រួសារជាផ្ទះ និងស្លឹកខ្ទឹមដែលរាយការណ៍គិតជាពាន់ លើផ្ទៃដីបានដាំដុះ និងបរិមាណប្រមូលផល ទិន្នផល នៅកម្រិតតំបន់/ខេត្ត នៅកាលបរិច្ឆេទយោង

តំបន់ខេត្ត/	បន្ថែមកង ឬស្លឹក							
	ផ្ទះ				ខ្ទឹមស្លឹក			
	ក្បាលដី	ដីជុំវិញលំនៅដ្ឋាន			សរុប	ក្បាលដី		
	ចំនួនកសិដ្ឋានរាយការណ៍	ចំនួនកសិដ្ឋានរាយការណ៍	ផ្ទៃដីបានដាំដុះ	ផ្ទៃដីបានប្រមូល	ចំនួនកសិដ្ឋានរាយការណ៍	ចំនួនកសិដ្ឋានរាយការណ៍	ផ្ទៃដីបានដាំដុះ	ផ្ទៃដីបានប្រមូល
	កសិដ្ឋាន(គិតជាពាន់)	កសិដ្ឋាន(គិតជាពាន់)	ហិកតា	ហិកតា	កសិដ្ឋាន(គិតជាពាន់)	កសិដ្ឋាន(គិតជាពាន់)	ហិកតា	ហិកតា
ប្រទេសកម្ពុជា	*	4	28	23	*	4	1,343	1,145
តំបន់វាលទំនាប	*	1	20	16	*	1	0	0
កំពង់ចាម	*	*	*	*	*	1	0	0
កណ្តាល	*	*	*	*	*	*	*	*
ភ្នំពេញ	*	*	*	*	*	*	*	*
ព្រៃវែង	*	1	18	14	*	*	*	*
ស្វាយរៀង	*	*	*	*	*	*	*	*
តាកែវ	*	*	*	*	*	*	*	*
ត្បូងឃ្មុំ	*	*	*	*	*	*	*	*
ការរួមបញ្ចូលនៃខេត្ត	*	*	*	*	*	*	*	*
តំបន់បឹងទន្លេសាប	*	2	5	4	*	3	1,339	1,142
បន្ទាយមានជ័យ	*	*	*	*	*	*	*	*
បាត់ដំបង	*	*	*	*	*	*	*	*
កំពង់ឆ្នាំង	*	*	*	*	*	*	*	*
កំពង់ធំ	*	1	1	1	*	*	*	*
ពោធិ៍សាត់	*	1	2	1	*	2	867	716
សៀមរាប	*	1	2	2	*	*	*	*
ឧត្តរមានជ័យ	*	*	*	*	*	*	*	*
ប៉ៃលិន	*	*	*	*	*	*	*	*
ការរួមបញ្ចូលនៃខេត្ត	*	*	*	*	*	1	471	426
តំបន់ឆ្នេរសមុទ្រ	*	*	*	*	*	*	*	*
កំពត	*	*	*	*	*	*	*	*
កោះកុង	*	*	*	*	*	*	*	*

ព្រះសីហនុ	*	*	*	*	*	*	*	*
កែប	*	*	*	*	*	*	*	*
ការរួមបញ្ចូលនៃខេត្ត	*	*	*	*	*	*	*	*
តំបន់ភ្នំ និងខ្ពង់រាប	*	*	*	*	*	1	4	3
កំពង់ស្ពឺ	*	*	*	*	*	*	*	*
ក្រចេះ	*	*	*	*	*	*	*	*
មណ្ឌលគិរី	*	*	*	*	*	*	*	*
ព្រះវិហារ	*	*	*	*	*	*	*	*
រតនគិរី	*	*	*	*	*	*	*	*
ស្ទឹងត្រែង	*	*	*	*	*	*	*	*
ការរួមបញ្ចូលនៃខេត្ត	*	*	*	*	*	*	*	*

បន្ថែមទ្រព្យ

តារាង ៣.១៤.ក. ក្រសក់ ចំនួនគ្រួសារបានដាំក្រសក់គិតជាពាន់ ផ្ទៃដីដាំដុះ ផ្ទៃដី និងបរិមាណប្រមូលផល ទិន្នផល នៅកម្រិតតំបន់/ខេត្ត ថ្ងៃទី ០១ ខែកក្កដា ២០១៨ ដល់ថ្ងៃទី ៣០ ខែមិថុនា ឆ្នាំ ២០១៩

តំបន់ / ខេត្ត	ក្បាលដី					ដីជុំវិញលំនៅដ្ឋាន					សរុប				
	កសិដ្ឋាន	ផ្ទៃដីបានដាំដុះ	ផ្ទៃដីបានប្រមូល	បរិមាណប្រមូលផល	ទិន្នផល	កសិដ្ឋាន	ផ្ទៃដីបានដាំដុះ	ផ្ទៃដីបានប្រមូល	បរិមាណប្រមូលផល	ទិន្នផល	កសិដ្ឋាន	ផ្ទៃដីបានដាំដុះ	ផ្ទៃដីបានប្រមូល	បរិមាណប្រមូលផល	ទិន្នផល
	ចំនួន	ហិកតា	ហិកតា	តោន	គីឡូក្រាមក្នុង១ហិកតា	ចំនួន	ហិកតា	ហិកតា	តោន	គីឡូក្រាមក្នុង១ហិកតា	ចំនួន	ហិកតា	ហិកតា	តោន	គីឡូក្រាមក្នុង១ហិកតា
ប្រទេសកម្ពុជា	6	1,407	1,106	13,383	12,100	15	882	714	9,965	13,957	21	2,289	1,820	23,348	12,829
តំបន់វាលទំនាប	3	650	645	6,245	9,682	7	237	203	5,234	25,783	10	887	848	11,479	13,537
កំពង់ចាម	1	132	127	483	3,803	*	*	*	*	*	1	199	194	5,467	28,180
កណ្តាល	1	164	164	3,759	22,921	*	*	*	*	*	1	164	164	3,759	22,921
ភ្នំពេញ	*	*	*	*	*	*	*	*	*	*	*	*	*	*	*
ព្រៃវែង	*	*	*	*	*	3	26	4	24	6,000	3	27	4	25	6,250
ស្វាយរៀង	*	*	*	*	*	4	123	113	136	1,204	5	155	144	719	4,993
តាកែវ	*	*	*	*	*	*	*	*	*	*	1	68	67	206	3,075
ត្បូងឃ្មុំ	1	271	271	1,273	4,697	*	*	*	*	*	1	274	274	1,303	4,755
ការួបបញ្ចូលខេត្ត	1	84	84	730	8,690	1	88	87	5,074	58,322	*	*	*	*	*
តំបន់បឹងទន្លេសាប	2	558	312	6,180	19,808	7	562	431	4,571	10,606	9	1,120	743	10,751	14,470
បន្ទាយមានជ័យ	1	322	98	2,975	30,357	*	*	*	*	*	1	430	203	5,036	24,808
បាត់ដំបង	*	*	*	*	*	1	39	19	296	15,579	1	158	139	1,072	7,712
កំពង់ឆ្នាំង	*	*	*	*	*	1	6	4	39	9,750	1	46	23	254	11,043
កំពង់ធំ	*	*	*	*	*	1	143	95	189	1,989	1	143	95	189	1,989
ពោធិ៍សាត់	*	*	*	*	*	2	118	70	22	314	2	118	70	22	314
សៀមរាប	*	*	*	*	*	1	96	85	1,440	16,941	2	117	105	1,826	17,390
ឧត្តរមានជ័យ	*	*	*	*	*	1	53	52	525	10,096	1	108	107	2,353	21,991
ប៉ៃលិន	*	*	*	*	*	*	*	*	*	*	*	*	*	*	*
ការួបបញ្ចូលខេត្ត	1	236	215	3,205	14,907	*	*	*	*	*	*	*	*	*	*
តំបន់ឆ្នេរសមុទ្រ	1	118	69	54	783	*	*	*	*	*	1	143	94	110	1,170
កំពត	1	13	13	42	3,231	*	*	*	*	*	1	36	36	90	2,500
កោះកុង	*	*	*	*	*	*	*	*	*	*	*	*	*	*	*
ព្រះសីហនុ	*	*	*	*	*	*	*	*	*	*	*	*	*	*	*
កែប	*	*	*	*	*	*	*	*	*	*	*	*	*	*	*
ការួបបញ្ចូលនៃខេត្ត	*	*	*	*	*	*	*	*	*	*	*	*	*	*	*

តំបន់ភ្នំ និងខ្ពង់រាប	1	81	80	903	11,288	1	57	55	105	1,909	2	138	135	1,008	7,467
កំពង់ស្ពឺ	*	*	*	*	*	*	*	*	*	*	1	31	30	26	867
ក្រចេះ	*	*	*	*	*	*	*	*	*	*	*	*	*	*	*
មណ្ឌលគិរី	*	*	*	*	*	*	*	*	*	*	*	*	*	*	*
ព្រះវិហារ	*	*	*	*	*	*	*	*	*	*	*	*	*	*	*
រតនគិរី	*	*	*	*	*	*	*	*	*	*	*	*	*	*	*
ស្ទឹងត្រែង	*	*	*	*	*	*	*	*	*	*	*	*	*	*	*
ការរួមបញ្ចូលនៃខេត្ត	1	81	80	903	11,288	1	57	55	105	1,909	1	107	105	982	9,352

តារាង ៣.១៤.ខ. ត្រួតពិនិត្យ បានដាក់ក្នុងក្បាលដី គិតជាពាន់ ថែកទៅតាមការប្រើប្រាស់ដី ការប្រើប្រាស់ផ្ទះសំបែងសត្វល្អិត ការប្រើប្រាស់ប្រព័ន្ធស្រោចស្រព ការរក្សាស្តុកទុកដំណាំ បរិមាណរក្សាស្តុកទុក ថែកទៅតាមគោលដៅ ផលិតកម្មដំណាំដែលបានមកពីការប្រមូលផលទាំងអស់ បរិមាណ តម្លៃនៃការលក់ និងតម្លៃក្នុងមួយឯកតា នៅកម្រិតតំបន់/ ខេត្ត ថ្ងៃទី ០១ ខែកក្កដា ២០១៨ ដល់ ថ្ងៃទី ៣០ ខែមិថុនា ឆ្នាំ ២០១៩

តំបន់ / ខេត្ត	ក្បាលដី									
	កសិដ្ឋាន	ដីដែលបានប្រើលើដំណាំ	ការប្រើប្រាស់ផ្ទះសំបែងសត្វល្អិត	ប្រព័ន្ធស្រោចស្រពដំណាំ	កសិដ្ឋានបានរាយការណ៍អំពីដំណាំសម្រាប់ប្រើប្រាស់ផ្ទះសំបែងសត្វល្អិត	កសិដ្ឋានបានរាយការណ៍អំពីការលក់ដំណាំ	ចំណែកនៃដំណាំសម្រាប់ប្រើប្រាស់ផ្ទះសំបែងសត្វល្អិត	ចំណែកនៃដំណាំដែលបានលក់	បរិមាណសរុបនៃប្រភេទដំណាំដែលបានលក់	តម្លៃឯកតាមធុរ
		កសិដ្ឋាន (គិតជាពាន់)	កសិដ្ឋាន (គិតជាពាន់)	កសិដ្ឋាន (គិតជាពាន់)	កសិដ្ឋាន (គិតជាពាន់)	កសិដ្ឋាន (គិតជាពាន់)	កសិដ្ឋាន (គិតជាពាន់)	ភាគរយ	ភាគរយ	គីឡូ
ប្រទេសកម្ពុជា	6	5	4	4	4	5	20.	80	12,636	1,002
តំបន់វាលទំនាប	3	2	2	2	2	3	10	90	5,886	916
កំពង់ចាម	1	1	*	*	*	1	*	90	443	703
កណ្តាល	1	*	*	*	*	1	*	90	3,743	727
ភ្នំពេញ	*	*	*	*	*	*	*	*	*	*
ព្រៃវែង	*	*	*	*	*	*	*	*	*	*
ស្វាយរៀង	*	*	*	*	*	*	*	*	*	*
តាកែវ	*	*	*	*	*	*	*	*	*	*
ត្បូងឃ្មុំ	1	1	1	1	*	1	*	90	1,026	776
ការរួមបញ្ចូលខេត្ត	1	1	1	1	2	*	10	*	*	*
តំបន់បឹងទន្លេសាប	2	2	2	2	1	1	0	100	5,920	939
បន្ទាយមានជ័យ	1	1	*	1	*	*	*	*	*	*
បាត់ដំបង	*	*	*	*	*	*	*	*	*	*
កំពង់ឆ្នាំង	*	*	*	*	*	*	*	*	*	*
កំពង់ធំ	*	*	*	*	*	*	*	*	*	*

ពោធិ៍សាត់	*	*	*	*	*	*	*	*	*	*	*
សៀមរាប	*	*	*	*	*	*	*	*	*	*	*
ឧត្តរមានជ័យ	*	*	*	*	*	*	*	*	*	*	*
ប៉ៃលិន	*	*	*	*	*	*	*	*	*	*	*
ការរួមបញ្ចូលខេត្ត	1	1	2	1	1	1	0	100	5,920	*	
តំបន់ឆ្នេរសមុទ្រ	1	1	*	*	1	1	30	70	45	1,519	
កំពត	1	*	*	*	1	1	30	70	35	1,476	
កោះកុង	*	*	*	*	*	*	*	*	*	*	
ព្រះសីហនុ	*	*	*	*	*	*	*	*	*	*	
កែប	*	*	*	*	*	*	*	*	*	*	
ការរួមបញ្ចូលនៃខេត្ត	*	1	*	*	*	*	*	*	*	*	
តំបន់ភ្នំ និងខ្ពង់រាប	1	*	*	1	1	*	90	*	*	*	
កំពង់ស្ពឺ	*	*	*	*	*	*	*	*	*	*	
ក្រចេះ	*	*	*	*	*	*	*	*	*	*	
មណ្ឌលគិរី	*	*	*	*	*	*	*	*	*	*	
ព្រះវិហារ	*	*	*	*	*	*	*	*	*	*	
រតនគិរី	*	*	*	*	*	*	*	*	*	*	
ស្ទឹងត្រែង	*	*	*	*	*	*	*	*	*	*	
ការរួមបញ្ចូលនៃខេត្ត	1	*	*	1	1	*	90	*	*	*	

តារាង ៣.១៤.គ. ត្រួតពិនិត្យដែលបានដាក់ក្នុងដីជុំវិញលំនៅដ្ឋាន គិតជាពាន់ ចែកទៅតាមការប្រើប្រាស់ដី ការប្រើប្រាស់ផ្ទះសម្រាប់សត្វល្អិត ការប្រើប្រាស់ប្រព័ន្ធស្រោចស្រព ការរក្សាស្តុកទុកដំណាំ បរិមាណរក្សាស្តុកទុក ចែកទៅតាម គោលដៅផលិតកម្មដំណាំដែលបានមកពីការប្រមូលផលទាំងអស់ បរិមាណ តម្លៃនៃការលក់ និងតម្លៃក្នុងមួយឯកតា នៅកម្រិតតំបន់/ខេត្ត ថ្ងៃទី ០១ ខែកក្កដា ២០១៤ ដល់ថ្ងៃទី ៣០ ខែមិថុនា ឆ្នាំ ២០១៩

តំបន់ /ខេត្ត	ដីជុំវិញលំនៅដ្ឋាន									
	កសិដ្ឋាន	ដីដែលបានប្រើលើដំណាំ	ការប្រើប្រាស់ផ្ទះសម្រាប់សត្វល្អិត	ប្រព័ន្ធស្រោចស្រពដំណាំ	កសិដ្ឋានបានរាយការណ៍អំពីដំណាំសម្រាប់ប្រើប្រាស់ផ្ទាល់ខ្លួន	កសិដ្ឋានដែលរាយការណ៍អំពីការលក់ដំណាំ	ចំណែកនៃដំណាំសម្រាប់ប្រើប្រាស់ផ្ទាល់ខ្លួន	ចំណែកនៃដំណាំដែលបានលក់	បរិមាណសរុបនៃប្រភេទដំណាំដែលបានលក់	តម្លៃឯកតាគិតជាមធ្យម
		កសិដ្ឋាន (គិតជាពាន់)	កសិដ្ឋាន (គិតជាពាន់)	កសិដ្ឋាន (គិតជាពាន់)	កសិដ្ឋាន (គិតជាពាន់)	កសិដ្ឋាន (គិតជាពាន់)	កសិដ្ឋាន (គិតជាពាន់)	ភាគរយ	ភាគរយ	គីឡូ
ប្រទេសកម្ពុជា	15	10	5	13	11	6	60	40	4,217	1,501
តំបន់វាលទំនាប	7	5	1	7	5	2	70	30	421	1,702
កំពង់ចាម	*	*	*	*	*	*	*	*	*	*
កណ្តាល	*	*	*	*	*	*	*	*	*	*
ភ្នំពេញ	*	*	*	*	*	*	*	*	*	*
ព្រៃវែង	3	1	1	2	1	*	80	*	*	*
ស្វាយរៀង	4	3	*	4	4	1	80	20	80	2,156
តាកែវ	*	*	*	*	*	*	*	*	*	*
ត្បូងឃ្មុំ	*	*	*	*	*	*	*	*	*	*
ការរួមបញ្ចូលនៃខេត្ត	1	1	1	1	*	1	*	40	341	1,250
តំបន់បឹងទន្លេសាប	7	5	3	5	5	3	50	50	3,656	1,426
បន្ទាយមានជ័យ	*	*	*	*	*	*	*	*	*	*
បាត់ដំបង	1	1	*	1	*	*	*	*	*	*
កំពង់ឆ្នាំង	1	*	1	1	1	*	60	*	*	*
កំពង់ធំ	1	1	*	1	1	1	60	40	170	1,994
ពោធិ៍សាត់	2	1	*	1	1	*	70	*	*	*
សៀមរាប	1	1	1	1	1	1	40	40	685	1,452
ឧត្តរមានជ័យ	1	*	*	*	*	*	*	*	*	*
ប៉ៃលិន	*	*	*	*	*	*	*	*	*	*
ការរួមបញ្ចូលនៃខេត្ត	*	1	2	1	1	2	30	40	2,801	1,200
តំបន់ឆ្នេរសមុទ្រ	*	*	*	*	*	*	*	*	*	*
កំពត	*	*	*	*	*	*	*	*	*	*
កោះកុង	*	*	*	*	*	*	*	*	*	*
ព្រះសីហនុ	*	*	*	*	*	*	*	*	*	*
កែប	*	*	*	*	*	*	*	*	*	*
ការរួមបញ្ចូលនៃខេត្ត	*	*	*	*	*	*	*	*	*	*
តំបន់ភ្នំ និងខ្ពង់រាប	1	*	*	1	*	1	*	70	87	1,110

កំពង់ស្ពឺ	*	*	*	*	*	*	*	*	*	*
ក្រចេះ	*	*	*	*	*	*	*	*	*	*
មណ្ឌលគិរី	*	*	*	*	*	*	*	*	*	*
ព្រះវិហារ	*	*	*	*	*	*	*	*	*	*
រតនគិរី	*	*	*	*	*	*	*	*	*	*
ស្ទឹងត្រែង	*	*	*	*	*	*	*	*	*	*
កាក្របបញ្ចូលនៃខេត្ត	1	*	*	1	*	1	*	70	87	1,110

តារាង ៣.១៥. ម្ចាស់ និងក្រប ចំនួនគ្រួសារដែលបានដាំម្ចាស់ និងក្របគិតជាពាន់ ផ្ទៃដីបានដាំដុះ និងផ្ទៃដីបានប្រមូលផល នៅកម្រិតតំបន់/ខេត្ត ថ្ងៃទី ០១ ខែកក្កដា ២០១៨ ដល់ ថ្ងៃទី ៣០ ខែមិថុនា ឆ្នាំ ២០១៩

តំបន់/ខេត្ត	បន្ថែមមានផ្ទៃ																	
	ម្ចាស់									ក្រប								
	ក្បាលដី			ដីជុំវិញលំនៅដ្ឋាន			សរុប			ក្បាលដី			ដីជុំវិញលំនៅដ្ឋាន			សរុប		
	កសិដ្ឋាន	ផ្ទៃដីបានដាំដុះ	ផ្ទៃដីបានប្រមូល	កសិដ្ឋាន	ផ្ទៃដីបានដាំដុះ	ផ្ទៃដីបានប្រមូល	កសិដ្ឋាន	ផ្ទៃដីបានដាំដុះ	ផ្ទៃដីបានប្រមូល	កសិដ្ឋាន	ផ្ទៃដីបានដាំដុះ	ផ្ទៃដីបានប្រមូល	កសិដ្ឋាន	ផ្ទៃដីបានដាំដុះ	ផ្ទៃដីបានប្រមូល	កសិដ្ឋាន	ផ្ទៃដីបានដាំដុះ	ផ្ទៃដីបានប្រមូល
	ចំនួន	ហិកតា	ហិកតា	ចំនួន	ហិកតា	ហិកតា	ចំនួន	ហិកតា	ហិកតា	ចំនួន	ហិកតា	ហិកតា	ចំនួន	ហិកតា	ហិកតា	ចំនួន	ហិកតា	ហិកតា
ប្រទេសកម្ពុជា	4	847	723	14	615	595	18	1,462	1,318	3	387	291	16	1,275	582	19	1,662	872
តំបន់វាលទំនាប	2	405	390	2	52	50	3	457	440	*	*	*	5	360	86	5	467	141
កំពង់ចាម	1	183	183	*	*	*	1	199	199	*	*	*	*	*	*	*	*	*
កណ្តាល	*	*	*	*	*	*	*	*	*	*	*	*	*	*	*	*	*	*
ភ្នំពេញ	*	*	*	*	*	*	*	*	*	*	*	*	*	*	*	*	*	*
ព្រៃវែង	*	*	*	1	2	2	1	2	2	*	*	*	2	16	15	2	16	15
ស្វាយរៀង	*	*	*	*	*	*	*	*	*	*	*	*	1	18	17	1	18	17
តាកែវ	*	*	*	*	*	*	1	43	41	*	*	*	*	*	*	*	*	*
ត្បូងឃ្មុំ	1	124	109	*	*	*	1	145	130	*	*	*	1	268	18	1	268	18
ការរួមបញ្ចូលនៃខេត្ត	*	*	*	1	50	48	1	68	68	*	*	*	1	57	35	1	165	92
តំបន់បឹងទន្លេសាប	2	406	316	12	550	534	14	956	851	1	253	211	9	609	365	10	862	576
បន្ទាយមានជ័យ	1	163	163	*	*	*	1	198	196	*	*	*	*	*	*	*	*	*
បាត់ដំបង	1	89	70	*	*	*	1	94	76	*	*	*	1	180	26	1	289	134
កំពង់ឆ្នាំង	*	*	*	1	30	29	1	30	29	*	*	*	1	33	1	1	33	1
កំពង់ធំ	*	*	*	*	*	*	*	*	*	*	*	*	2	82	69	2	82	69
ពោធិ៍សាត់	1	26	26	7	395	394	8	421	420	*	*	*	2	201	157	2	201	157
សៀមរាប	*	*	*	2	81	70	2	138	126	1	135	93	3	113	113	4	247	205
ឧត្តរមានជ័យ	*	*	*	1	3	3	1	3	3	*	*	*	*	*	*	*	*	*
ប៉ៃលិន	*	*	*	*	*	*	*	*	*	*	*	*	*	*	*	*	*	*
ការរួមបញ្ចូលនៃខេត្ត	*	*	*	*	*	*	*	*	*	*	*	*	*	*	*	*	*	*
តំបន់ឆ្នេរសមុទ្រ	*	*	*	*	*	*	*	*	*	*	*	*	*	*	*	*	*	*
កំពត	*	*	*	*	*	*	*	*	*	*	*	*	*	*	*	*	*	*
កោះកុង	*	*	*	*	*	*	*	*	*	*	*	*	*	*	*	*	*	*
ព្រះសីហនុ	*	*	*	*	*	*	*	*	*	*	*	*	*	*	*	*	*	*

កែប	*	*	*	*	*	*	*	*	*	*	*	*	*	*	*	*	*	*
ការរួមបញ្ចូលនៃខេត្ត	*	*	*	*	*	*	*	*	*	*	*	*	*	*	*	*	*	*
តំបន់ភ្នំ និងខ្ពង់រាប	*	*	*	*	*	*	1	49	28	1	28	24	3	300	125	3	327	149
កំពង់ស្ពឺ	*	*	*	*	*	*	1	35	13	*	*	*	0	4	2	0	4	2
ក្រចេះ	*	*	*	*	*	*	*	*	*	*	*	*	1	173	0	1	182	9
មណ្ឌលគិរី	*	*	*	*	*	*	*	*	*	1	10	10	0	11	11	1	21	21
ព្រះវិហារ	*	*	*	*	*	*	*	*	*	*	*	*	0	6	6	0	10	6
រតនគិរី	*	*	*	*	*	*	*	*	*	*	*	*	1	102	102	1	102	102
ស្ទឹងត្រែង	*	*	*	*	*	*	*	*	*	*	*	*	0	4	4	0	9	9
ការរួមបញ្ចូលនៃខេត្ត	*	*	*	*	*	*	*	*	*	*	*	*	1	25	23	1	23	17

តារាង ៣.១៦. ននោង និងល្ពៅ ចំនួនគ្រួសារដែលបានដាននោង និងល្ពៅគិតជាពាន់ ផ្ទៃដីបានដាំដុះ ផ្ទៃដីបានប្រមូលផល នៅកម្រិតតំបន់ / ខេត្ត ថ្ងៃទី ០១ ខែកក្កដា ២០១៨ ដល់ ថ្ងៃទី ៣០ ខែមិថុនា ឆ្នាំ ២០១៩

តំបន់ / ខេត្ត	បន្លែមានផ្លែ												
	ននោង				ល្ពៅ								
	ក្បាលដី	ដីជុំវិញលំនៅដ្ឋាន			ក្បាលដី			ដីជុំវិញលំនៅដ្ឋាន			សរុប		
	កសិដ្ឋាន	ផ្ទៃដីបានដាំដុះ	ផ្ទៃដីបានប្រមូល	បរិមាណប្រមូលផល	ទិន្នផល	កសិដ្ឋាន	ផ្ទៃដីបានដាំដុះ	ផ្ទៃដីបានប្រមូល	បរិមាណប្រមូលផល	ទិន្នផល	កសិដ្ឋាន	ផ្ទៃដីបានដាំដុះ	ផ្ទៃដីបានប្រមូល
	ចំនួន	ហិកតា	ហិកតា	តោន	គីឡូក្រាមក្នុង១ហិកតា	ចំនួន	ហិកតា	ហិកតា	តោន	គីឡូក្រាមក្នុង១ហិកតា	ចំនួន	ហិកតា	ហិកតា
ប្រទេសកម្ពុជា	*	9	384	248	4	3,794	2,882	18	750	387	22	4,544	3,270
តំបន់វាលទំនាប	*	6	141	127	1	63	37	4	120	82	5	183	119
កំពង់ចាម	*	*	*	*	*	*	*	*	*	*	*	*	*
កណ្តាល	*	*	*	*	*	*	*	*	*	*	*	*	*
ភ្នំពេញ	*	*	*	*	*	*	*	*	*	*	*	*	*
ព្រៃវែង	*	1	5	5	*	*	*	1	41	17	1	41	17
ស្វាយរៀង	*	5	136	122	*	*	*	2	64	53	2	64	53
តាកែវ	*	*	*	*	1	63	37	1	10	8	2	74	46
ត្បូងឃ្មុំ	*	*	*	*	*	*	*	*	*	*	*	*	*
ការរួមបញ្ចូលនៃខេត្ត	*	*	*	*	*	*	*	*	*	*	*	*	*
តំបន់បឹងទន្លេសាប	*	2	198	114	2	3,530	2,673	10	534	255	12	4,064	2,928
បន្ទាយមានជ័យ	*	*	*	*	*	*	*	*	*	*	*	*	*
បាត់ដំបង	*	*	*	*	*	*	*	*	*	*	1	203	4
កំពង់ឆ្នាំង	*	*	*	*	*	*	*	1	28	18	1	39	28
កំពង់ធំ	*	*	*	*	*	*	*	*	*	*	*	*	*
ពោធិ៍សាត់	*	1	110	77	1	3,270	2,657	7	441	222	8	3,711	2,879
សៀមរាប	*	1	4	4	*	*	*	1	11	6	1	15	6
ឧត្តរមានជ័យ	*	*	*	*	*	*	*	1	36	1	1	78	1
ថ្មបែន	*	*	*	*	*	*	*	*	*	*	*	*	*
ការរួមបញ្ចូលនៃខេត្ត	*	*	*	*	1	261	17	1	18	8	1	19	10
តំបន់ឆ្នេរសមុទ្រ	*	*	*	*	1	87	62	1	66	30	1	153	92
កំពត	*	*	*	*	0	44	44	1	66	30	1	111	74
កោះកុង	*	*	*	*	*	*	*	*	*	*	*	*	*
ព្រះសីហនុ	*	*	*	*	*	*	*	*	*	*	*	*	*

កែប	*	*	*	*	*	*	*	*	*	*	*	*	*
ការរួមបញ្ចូលនៃខេត្ត	*	*	*	*	*	*	*	*	*	*	*	*	*
តំបន់ភ្នំ និងខ្ពង់រាប	*	1	45	7	1	114	110	2	30	21	3	144	131
កំពង់ស្ពឺ	*	*	*	*	*	*	*	1	23	19	1	23	19
ក្រចេះ	*	1	45	7	0	1	0	1	2	0	1	3	0
មណ្ឌលគិរី	*	*	*	*	1	1	1	*	*	*	1	1	1
ព្រះវិហារ	*	*	*	*	*	*	*	*	*	*	*	*	*
រតនគិរី	*	*	*	*	*	*	*	*	*	*	*	*	*
ស្ទឹងត្រែង	*	*	*	*	*	*	*	*	*	*	*	*	*
ការរួមបញ្ចូលនៃខេត្ត	*	*	*	*	*	*	*	*	*	*	*	*	*

តារាង ៣.១៧. ននោងពស់ និងកន្ទួត ចំនួនគ្រួសារដែលបានដាំននោងពស់ និងកន្ទួតគិតជាពាន់ ផ្ទៃដីបានដាំដុះ ផ្ទៃដីបានប្រមូលផល នៅកម្រិតតំបន់/ខេត្ត ថ្ងៃទី ០១ ខែកក្កដា ២០១៨ ដល់ ថ្ងៃទី ៣០ ខែមិថុនាឆ្នាំ ២០១៩

តំបន់/ខេត្ត	បន្ថែមផ្ទៃ												
	ននោងពស់									កន្ទួត			
	ក្បាលដី			ដីជុំវិញលំនៅដ្ឋាន			សរុប			ក្បាលដី		ដីជុំវិញលំនៅដ្ឋាន	
	កសិដ្ឋាន	ផ្ទៃដីបានដាំដុះ	ផ្ទៃដីបានប្រមូល	បរិមាណប្រមូលផល	ទិន្នផល	កសិដ្ឋាន	ផ្ទៃដីបានដាំដុះ	ផ្ទៃដីបានប្រមូល	បរិមាណប្រមូលផល	ទិន្នផល	កសិដ្ឋាន	ផ្ទៃដីបានដាំដុះ	ផ្ទៃដីបានប្រមូល
	ចំនួន	ហិកតា	ហិកតា	តោន	គីឡូក្រាមក្នុង១ហិកតា	ចំនួន	ហិកតា	ហិកតា	តោន	គីឡូក្រាមក្នុង១ហិកតា	ចំនួន	ហិកតា	ហិកតា
ប្រទេសកម្ពុជា	2	147	114	30	545	431	33	692	545	*	5	25	17
តំបន់វាលទំនាប	*	*	*	7	146	123	8	170	135	*	*	*	*
កំពង់ចាម	*	*	*	*	*	*	*	*	*	*	*	*	*
កណ្តាល	*	*	*	*	*	*	*	*	*	*	*	*	*
ភ្នំពេញ	*	*	*	*	*	*	*	*	*	*	*	*	*
ព្រៃវែង	*	*	*	1	19	5	1	19	5	*	*	*	*
ស្វាយរៀង	*	*	*	4	83	80	4	83	80	*	*	*	*
តាកែវ	*	*	*	1	22	17	1	33	17	*	*	*	*
ត្បូងឃ្មុំ	*	*	*	*	*	*	*	*	*	*	*	*	*
ការរួមបញ្ចូលនៃខេត្ត	*	*	*	1	21	21	1	34	34	*	*	*	*
តំបន់បឹងទន្លេសាប	1	112	100	18	289	218	20	402	319	*	5	24	16

បន្ទាយមានជ័យ	*	*	*	*	*	*	*	*	*	*	*	*	*
បាត់ដំបង	*	*	*	*	*	*	*	*	*	*	*	*	*
កំពង់ឆ្នាំង	*	*	*	3	26	16	3	37	27	*	1	3	2
កំពង់ធំ	*	*	*	4	74	57	4	85	68	*	*	*	*
ពោធិ៍សាត់	*	*	*	7	135	96	8	146	106	*	2	10	5
សៀមរាប	1	57	45	3	41	36	3	98	81	*	2	8	6
ឧត្តរមានជ័យ	*	*	*	1	2	2	1	2	2	*	*	*	*
ប៉ៃលិន	*	*	*	*	*	*	*	*	*	*	*	*	*
ការរួមបញ្ចូលនៃខេត្ត	1	56	56	*	*	*	*	*	*	*	*	*	*
តំបន់ឆ្នេរសមុទ្រ	*	*	*	1	5	5	1	5	5	*	*	*	*
កំពត	*	*	*	1	4	4	1	4	4	*	*	*	*
កោះកុង	*	*	*	*	*	*	*	*	*	*	*	*	*
ព្រះសីហនុ	*	*	*	*	*	*	*	*	*	*	*	*	*
កែប	*	*	*	*	*	*	*	*	*	*	*	*	*
ការរួមបញ្ចូលនៃខេត្ត	*	*	*	*	*	*	*	*	*	*	*	*	*
តំបន់ភ្នំ និងខ្ពង់រាប	1	10	1	4	105	85	5	115	86	*	*	*	*
កំពង់ស្ពឺ	*	*	*	2	20	18	2	20	18	*	*	*	*
ក្រចេះ	0	9	0	1	11	2	1	20	2	*	*	*	*
មណ្ឌលគិរី	1	1	1	*	*	*	1	11	11	*	*	*	*
ព្រះវិហារ	*	*	*	1	53	49	1	53	49	*	*	*	*
រតនគិរី	*	*	*	*	*	*	*	*	*	*	*	*	*
ស្ទឹងត្រែង	*	*	*	*	*	*	*	*	*	*	*	*	*
ការរួមបញ្ចូលនៃខេត្ត	*	*	*	1	21	65	1	11	6	*	*	*	*

តារាង ៣.១៨. ត្រឡាច ចំនួនគ្រួសារដែលបានដាំត្រឡាចគិតជាពាន់ ផ្ទៃដីបានដាំដុះ ផ្ទៃដីបានប្រមូលផល នៅកម្រិតតំបន់ /ខេត្ត ថ្ងៃទី ០១ ខែកក្កដា ២០១៨ ដល់ថ្ងៃទី ៣០ ខែមិថុនា ឆ្នាំ ២០១៩

តំបន់ /ខេត្ត	បន្ថែមផ្ទៃ								
	ត្រឡាច								
	ក្បាលដី			ដីជុំវិញលំនៅដ្ឋាន			សរុប		
	កសិដ្ឋាន	ផ្ទៃដីបានដាំដុះ	ផ្ទៃដីបានប្រមូល	កសិដ្ឋាន	ផ្ទៃដីបានដាំដុះ	ផ្ទៃដីបានប្រមូល	កសិដ្ឋាន	ផ្ទៃដីបានដាំដុះ	ផ្ទៃដីបានប្រមូល
	ចំនួនគិតជា (ពាន់)	ហិកតា	ហិកតា	ចំនួន(គិតជាពាន់)	ហិកតា	ហិកតា	ចំនួន(គិតជាពាន់)	ហិកតា	ហិកតា
ប្រទេសកម្ពុជា	3	1,666	1,090	18	356	259	21	2,022	1,348
តំបន់វាលទំនាប	2	1,068	836	8	140	119	9	1,208	955
កំពង់ចាម	*	19	19	*	0	0	*	19	19
កណ្តាល	1	1,048	816	*	3	3	2	1,051	819
ភ្នំពេញ	*	0	0	*	9	9	*	9	9
ព្រៃវែង	*	0	0	3	26	18	3	26	18
ស្វាយរៀង	*	0	0	4	77	66	4	77	66
តាកែវ	*	0	0	1	25	23	1	25	23
ត្បូងឃ្មុំ	*	*	*	*	*	*	*	*	*
ការរួមបញ្ចូលនៃខេត្ត	*	*	*	*	*	*	*	*	*
តំបន់បឹងទន្លេសាប	1	355	134	9	213	137	10	568	271
បន្ទាយមានជ័យ	*	*	*	*	*	*	*	*	*
បាត់ដំបង	*	*	*	*	15	15	*	263	55
កំពង់ឆ្នាំង	*	*	*	1	26	9	1	26	9
កំពង់ធំ	*	*	*	2	71	40	3	75	44
ពោធិ៍សាត់	*	*	*	4	83	57	4	160	121
សៀមរាប	*	*	*	1	12	12	1	38	37
ឧត្តរមានជ័យ	*	*	*	1	6	6	1	6	6
ប៉ៃលិន	*	*	*	*	*	*	*	*	*
ការរួមបញ្ចូលនៃខេត្ត	1	355	135	*	*	*	*	*	*
តំបន់ឆ្នេរសមុទ្រ	*	*	*	*	*	*	*	*	*
កំពត	*	*	*	*	*	*	*	*	*
កោះកុង	*	*	*	*	*	*	*	*	*
ព្រះសីហនុ	*	*	*	*	*	*	*	*	*

កែប	*	*	*	*	*	*	*	*	*
ការរួមបញ្ចូលនៃខេត្ត	*	*	*	*	*	*	*	*	*
តំបន់ភ្នំ និងខ្ពង់រាប	1	226	102	1	3	3	1	229	105
កំពង់ស្ពឺ	*	*	*	*	*	*	*	*	*
ក្រចេះ	*	*	*	*	*	*	*	*	*
មណ្ឌលគិរី	*	*	*	*	*	*	*	*	*
ព្រះវិហារ	*	*	*	*	*	*	*	*	*
រតនគិរី	*	*	*	*	*	*	*	*	*
ស្ទឹងត្រែង	*	*	*	*	*	*	*	*	*
ការរួមបញ្ចូលនៃខេត្ត	*	*	*	*	*	*	*	*	*

តារាង ៣.១៩. បន្ថែមមានផ្លែផ្សេងៗ ចំនួនគ្រួសារដែលបានជាប់បន្ថែមមានផ្លែផ្សេងៗ គិតជាពាន់ ផ្ទៃដីបានដាំដុះ ផ្ទៃដីបានប្រមូលផល នៅកម្រិតតំបន់/ខេត្ត ថ្ងៃទី ០១ ខែកក្កដា ២០១៨ ដល់ ថ្ងៃទី ៣០ ខែមិថុនា ឆ្នាំ ២០១៩

តំបន់/ខេត្ត	បន្ថែមមានផ្លែ								
	បន្ថែមមានផ្លែផ្សេងៗ								
	ក្បាលដី			ដីជុំវិញលំនៅដ្ឋាន			សរុប		
	កសិដ្ឋាន	ផ្ទៃដីបានដាំដុះ	ផ្ទៃដីបានប្រមូល	កសិដ្ឋាន	ផ្ទៃដីបានដាំដុះ	ផ្ទៃដីបានប្រមូល	កសិដ្ឋាន	ផ្ទៃដីបានដាំដុះ	ផ្ទៃដីបានប្រមូល
	ចំនួន(គិតជាពាន់)	ហិកតា	ហិកតា	ចំនួន(គិតជាពាន់)	ហិកតា	ហិកតា	ចំនួន(គិតជាពាន់)	ហិកតា	ហិកតា
ប្រទេសកម្ពុជា	1	2,895	1,488	3	1,341	376	4	4,236	1,864
តំបន់វាលទំនាប	*	*	*	*	*	*	*	*	*
កំពង់ចាម	*	*	*	*	*	*	*	*	*
កណ្តាល	*	*	*	*	*	*	*	*	*
ភ្នំពេញ	*	*	*	*	*	*	*	*	*
ព្រៃវែង	*	*	*	*	*	*	*	*	*
ស្វាយរៀង	*	*	*	*	*	*	*	*	*
តាកែវ	*	*	*	*	*	*	*	*	*
ត្បូងឃ្មុំ	*	*	*	*	*	*	*	*	*
ការរួមបញ្ចូលនៃខេត្ត	*	*	*	*	*	*	*	*	*
តំបន់បឹងទន្លេសាប	1	2,895	1,488	3	1,338	373	4	4,233	1,861
បន្ទាយមានជ័យ	*	*	*	*	*	*	*	*	*
បាត់ដំបង	1	1,640	1,021	1	285	65	2	1,925	1,085

កំពង់ឆ្នាំង	*	*	*	*	*	*	*	*	*
កំពង់ធំ	*	*	*	*	29	11	*	29	11
ពោធិ៍សាត់	*	*	*	2	230	109	2	230	109
សៀមរាប	*	*	*	*	*	*	*	*	*
ឧត្តរមានជ័យ	*	*	*	*	*	*	*	*	*
ប៉ៃលិន	*	*	*	*	794	187	1	2,048	655
ការរួមបញ្ចូលនៃខេត្ត	*	*	*	*	*	*	*	*	*
តំបន់ឆ្នេរសមុទ្រ	*	*	*	*	*	*	*	*	*
កំពត	*	*	*	*	*	*	*	*	*
កោះកុង	*	*	*	*	*	*	*	*	*
ព្រះសីហនុ	*	*	*	*	*	*	*	*	*
កែប	*	*	*	*	*	*	*	*	*
ការរួមបញ្ចូលនៃខេត្ត	*	*	*	*	*	*	*	*	*
តំបន់ភ្នំ និងខ្ពង់រាប	*	*	*	*	*	*	*	*	*
កំពង់ស្ពឺ	*	*	*	*	*	*	*	*	*
ក្រចេះ	*	*	*	*	*	*	*	*	*
មណ្ឌលគិរី	*	*	*	*	*	*	*	*	*
ព្រះវិហារ	*	*	*	*	*	*	*	*	*
រតនគិរី	*	*	*	*	*	*	*	*	*
ស្ទឹងត្រែង	*	*	*	*	*	*	*	*	*
ការរួមបញ្ចូលនៃខេត្ត	*	*	*	*	*	*	*	*	*
ប្រទេសកម្ពុជា	*	*	*	*	*	*	*	*	*
តំបន់វាលទំនាប	*	*	*	*	*	*	*	*	*
កំពង់ចាម	*	*	*	*	*	*	*	*	*
កណ្តាល	*	*	*	*	*	*	*	*	*
ភ្នំពេញ	*	*	*	*	*	*	*	*	*
ព្រៃវែង	*	*	*	*	*	*	*	*	*
ស្វាយរៀង	*	*	*	*	*	*	*	*	*
តាកែវ	*	*	*	*	*	*	*	*	*
ត្បូងឃ្មុំ	*	*	*	*	*	*	*	*	*
ការរួមបញ្ចូលនៃខេត្ត	*	*	*	*	*	*	*	*	*
តំបន់បឹងទន្លេសាប	*	*	*	*	*	*	*	*	*

បន្ទាយមានជ័យ	*	*	*	*	*	*	*	*	*
បាត់ដំបង	*	*	*	*	*	*	*	*	*
កំពង់ឆ្នាំង	*	*	*	*	*	*	*	*	*
កំពង់ធំ	*	*	*	*	*	*	*	*	*
ពោធិ៍សាត់	*	*	*	*	*	*	*	*	*
សៀមរាប	*	*	*	*	*	*	*	*	*

ជំណាំឧស្សាហកម្ម

តារាង ៣.២០.ក. អំពៅ ចំនួនគ្រួសារដាំអំពៅដែលរាយការណ៍គិតជាពាន់ លើផ្ទៃដីបានដាំដុះ និងបរិមាណប្រមូលផល ទិន្នផល នៅកម្រិតតំបន់/ខេត្ត នៅកាលបរិច្ឆេទយោង

តំបន់/ខេត្ត/	ក្បាលដី					ដីពុំវិញសំនេរ					សរុប				
	ចំនួនកសិដ្ឋាន	ផ្ទៃដីបានដាំដុះ	ផ្ទៃដីបានប្រមូលផល	បរិមាណប្រមូលផល	ទិន្នផល	ចំនួនកសិដ្ឋាន	ផ្ទៃដីបានដាំដុះ	ផ្ទៃដីបានប្រមូលផល	បរិមាណប្រមូលផល	ទិន្នផល	ចំនួនកសិដ្ឋាន	ផ្ទៃដីបានដាំដុះ	ផ្ទៃដីបានប្រមូលផល	បរិមាណប្រមូលផល	ទិន្នផល
	ចំនួន	ហិកតា	ហិកតា	តោន	គីឡូក្រាមក្នុង១ហិកតា	ចំនួន	ហិកតា	ហិកតា	តោន	គីឡូក្រាមក្នុង១ហិកតា	ចំនួន	ហិកតា	ហិកតា	តោន	គីឡូក្រាមក្នុង១ហិកតា
ប្រទេសកម្ពុជា	5	2,995	2,147	41,976	19,551	20	2,348	1,860	37,180	19,989	25	5,343	4,008	79,157	19,750
តំបន់វាលទំនាប	2	580	562	7,218	12,843	7	1,184	1,051	31,149	29,637	9	1,764	1,613	38,367	23,786
កំពង់ចាម	*	*	*	*	*	1	485	483	23,709	49,087	1	632	620	26,274	42,377
កណ្តាល	1	239	230	1,775	7,717	1	343	322	3,622	11,248	2	582	552	5,396	9,775
ភ្នំពេញ	*	*	*	*	*	*	*	*	*	*	*	*	*	*	*
ព្រៃវែង	*	*	*	*	*	2	167	112	1,664	14,857	2	244	189	3,155	16,693
ស្វាយរៀង	*	*	*	*	*	2	51	28	108	3,857	2	123	100	886	8,860
តាកែវ	*	*	*	*	*	2	94	65	886	13,631	2	127	97	1,368	14,103
ត្បូងឃ្មុំ	*	*	*	*	*	*	*	*	*	*	*	*	*	*	*
ការរួមបញ្ចូលនៃខេត្ត	1	341	331	5,444	16,447	*	*	*	*	*	*	*	*	*	*
តំបន់បឹងទន្លេសាប	2	2,113	1,454	31,132	21,411	9	662	504	3,305	6,558	11	2,775	1,957	34,437	17,597
បន្ទាយមានជ័យ	*	*	*	*	*	*	*	*	*	*	*	*	*	*	*
បាត់ដំបង	*	*	*	*	*	*	*	*	*	*	*	*	*	*	*
កំពង់ឆ្នាំង	*	*	*	*	*	1	171	170	131	771	1	419	170	131	771
កំពង់ធំ	*	*	*	*	*	1	62	2	10	5,000	1	757	697	3,485	5,000
ពោធិ៍សាត់	*	*	*	*	*	1	128	67	201	3,000	2	413	146	12,085	82,774
សៀមរាប	1	742	599	14,716	24,568	2	66	53	1,722	32,491	2	808	652	16,438	25,212
ឧត្តរមានជ័យ	*	*	*	*	*	4	225	202	1,163	5,757	4	225	202	1,163	5,757
ប៉ៃលិន	*	*	*	*	*	*	*	*	*	*	*	*	*	*	*
ការរួមបញ្ចូលនៃខេត្ត	1	1,371	855	16,416	19,200	*	*	*	*	*	1	154	90	1,136	12,622
តំបន់ឆ្នេរសមុទ្រ	1	94	19	431	22,684	2	148	35	512	14,629	3	242	54	943	17,463
កំពត	*	*	*	*	*	2	116	24	366	15,250	2	131	39	643	16,487
កោះកុង	*	*	*	*	*	*	*	*	*	*	*	*	*	*	*
ព្រះសីហនុ	*	*	*	*	*	*	*	*	*	*	*	*	*	*	*
កែប	*	*	*	*	*	*	*	*	*	*	*	*	*	*	*
ការរួមបញ្ចូលនៃខេត្ត	1	94	19	431	22,684	*	*	*	*	*	1	112	16	300	18,750
តំបន់ភ្នំ និងខ្ពង់រាប	*	*	*	*	*	2	354	271	2,214	8,170	2	562	383	5,410	14,125
កំពង់ស្ពឺ	*	*	*	*	*	*	*	*	*	*	*	*	*	*	*
ក្រចេះ	*	*	*	*	*	*	*	*	*	*	1	249	110	3,172	28,836
មណ្ឌលគីរី	*	*	*	*	*	*	*	*	*	*	*	*	*	*	*

ព្រះវិហារ	*	*	*	*	*	1	170	170	508	2,988	1	170	170	508	2,988
រតនគិរី	*	*	*	*	*	*	*	*	*	*	*	*	*	*	*
ស្ទឹងត្រែង	*	*	*	*	*	*	*	*	*	*	1	52	12	243	20,250
ការរួមបញ្ចូលនៃខេត្ត	*	*	*	*	*	1	185	101	1,706	16,891	*	*	*	*	*

តារាង ៣.២០.ខ. អំពៅដែលបានដាក់ក្នុងក្បាលដី ចំនួនគ្រួសារដាំអំពៅគិតជាពាន់ ចែកទៅតាមការប្រើប្រាស់ដី ការប្រើប្រាស់ថ្នាំសម្លាប់សត្វល្អិត ការប្រើប្រាស់ប្រព័ន្ធស្រោចស្រព ការរក្សាស្តុកទុកដំណាំ គោលបំណងផលិតកម្មដំណាំ បរិមាណ តម្លៃនៃការលក់ នៅកម្រិតតំបន់នៅកាលបរិច្ឆេទយោង ខេត្ត/

តំបន់ខេត្ត/	ក្បាលដី									
	ចំនួនកសិដ្ឋាន (គិតជាពាន់)	ដំណាំដែលបាន ប្រើដី	ដំណាំដែលបាន ប្រើថ្នាំសំលាប់សត្វ ល្អិត	ដំណាំដែលបានប្រើ ប្រព័ន្ធស្រោចស្រព	ចំនួនកសិដ្ឋានដែលផលិត សម្រាប់ប្រើប្រាស់ក្នុង គ្រួសារ	ចំនួនកសិដ្ឋានដែល ផលិតសម្រាប់លក់	ភាគរយនៃកសិ ដ្ឋានផលិត សម្រាប់ប្រើ ប្រាស់ក្នុង គ្រួសារ	ភាគរយនៃកសិ ដ្ឋានផលិត សម្រាប់លក់	បរិមាណសរុប ដែលបានលក់	តម្លៃជាមធ្យម ក្នុង១ឯកតា
		កសិដ្ឋាន (គិតជាពាន់)	កសិដ្ឋាន (គិតជាពាន់)	កសិដ្ឋាន (គិតជាពាន់)	កសិដ្ឋាន (គិតជាពាន់)	កសិដ្ឋាន (គិតជាពាន់)	ភាគរយ	ភាគរយ	គីឡូក្រាម	ដុល្លារ
ប្រទេសកម្ពុជា	5	3	2	3	3	3	20	70	37,775	1,093
តំបន់វាលទំនាប	2	2	1	1	2	2	30	60	4,075	875
កំពង់ចាម	*	*	*	*	*	*	*	*	*	*
កណ្តាល	1	1	1	1	1	*	30	*	*	*
ភ្នំពេញ	*	*	*	*	*	*	*	*	*	*
ព្រៃវែង	*	*	*	*	*	*	*	*	*	*
ស្វាយរៀង	*	*	*	*	*	*	*	*	*	*
តាកែវ	*	*	*	*	*	*	*	*	*	*
ត្បូងឃ្មុំ	*	*	*	*	*	*	*	*	*	*
ការរួមបញ្ចូលនៃខេត្ត	1	1	1	1	1	2	30	60	4,075	875
តំបន់បឹងទន្លេសាប	2	1	1	1	1	1	0	100	30,783	1,640
បន្ទាយមានជ័យ	*	*	*	*	*	*	*	*	*	*
បាត់ដំបង	*	*	*	*	*	*	*	*	*	*
កំពង់ឆ្នាំង	*	*	*	*	*	*	*	*	*	*
កំពង់ធំ	*	*	*	*	*	*	*	*	*	*
ពោធិ៍សាត់	*	*	*	*	*	*	*	*	*	*
សៀមរាប	1	1	1	1	1	1	0	100	14,528	895
ឧត្តរមានជ័យ	*	*	*	*	*	*	*	*	*	*
ប៉ៃលិន	*	*	*	*	*	*	*	*	*	*
ការរួមបញ្ចូលនៃខេត្ត	1	*	*	*	*	*	*	*	*	*
តំបន់ឆ្នេរសមុទ្រ	1	1	*	1	*	*	*	*	*	*
កំពត	*	*	*	*	*	*	*	*	*	*
កោះកុង	*	*	*	*	*	*	*	*	*	*
ព្រះសីហនុ	*	*	*	*	*	*	*	*	*	*
កែប	*	*	*	*	*	*	*	*	*	*
ការរួមបញ្ចូលនៃខេត្ត	1	1	*	1	*	*	*	*	*	*
តំបន់ភ្នំ និងខ្ពង់រាប	*	*	*	*	*	*	*	*	*	*
កំពង់ស្ពឺ	*	*	*	*	*	*	*	*	*	*
ក្រចេះ	*	*	*	*	*	*	*	*	*	*
មណ្ឌលគិរី	*	*	*	*	*	*	*	*	*	*
ព្រះវិហារ	*	*	*	*	*	*	*	*	*	*

រតនគិរី	*	*	*	*	*	*	*	*	*	*
ស្ទឹងត្រែង	*	*	*	*	*	*	*	*	*	*
ការរួមចំណូលនៃខេត្ត	*	*	*	*	*	*	*	*	*	*

តារាង ៣.២០.គ. អំពៅដែលបានដាក់ក្នុងដីជុំវិញលំនៅដ្ឋាន ចំនួនគ្រួសារដាំអំពៅគិតជាពាន់ ថែកទៅតាមការប្រើប្រាស់ដី ការប្រើប្រាស់ថ្នាំសម្លាប់សត្វល្អិត ការប្រើប្រាស់ប្រព័ន្ធស្រោចស្រព ការរក្សាស្តុកទុកដំណាំ គោលបំណងផលិតកម្មដំណាំ បរិមាណ តម្លៃនៃការលក់ នៅកម្រិតតំបន់/ខេត្ត នៅកាលបរិច្ឆេទយោង

តំបន់ខេត្ត/	ដីជុំវិញលំនៅដ្ឋាន									
	ចំនួនកសិដ្ឋាន (គិតជាពាន់)	ដំណាំដែលបានប្រើដី	ដំណាំដែលបានប្រើ ថ្នាំសម្លាប់សត្វល្អិត	ដំណាំដែលបានប្រើ ប្រព័ន្ធស្រោចស្រព	ចំនួនកសិដ្ឋានដែលផលិតសម្រាប់ប្រើ ប្រាស់ក្នុងគ្រួសារ	ចំនួនកសិដ្ឋានដែលផលិតសម្រាប់លក់	ភាគរយនៃកសិដ្ឋានផលិតសម្រាប់ប្រើ ប្រាស់ក្នុងគ្រួសារ	ភាគរយនៃកសិដ្ឋានផលិតសម្រាប់លក់	បរិមាណសរុបដែលបានលក់	តំលៃលក់ជាមធ្យមក្នុង១ឯកតា
		កសិដ្ឋាន (គិតជាពាន់)	កសិដ្ឋាន (គិតជាពាន់)	កសិដ្ឋាន (គិតជាពាន់)	កសិដ្ឋាន (គិតជាពាន់)	កសិដ្ឋាន (គិតជាពាន់)	កសិដ្ឋាន (គិតជាពាន់)	ភាគរយ	ភាគរយ	គីឡូក្រាម
ប្រទេសកម្ពុជា	20	7	2	9	12	7	60	40	34,855	1,032
តំបន់វាលទំនាប	7	3	1	5	4	4	40	60	30,328	937
កំពង់ចាម	1	1	*	*	*	1	*	100	23,709	729
កណ្តាល	1	1	1	1	1	1	20	80	3,384	975
ភ្នំពេញ	*	*	*	*	*	*	*	*	*	*
វៀតណាម	2	1	*	2	1	1	50	50	1,464	1,221
ស្វាយរៀង	2	*	*	1	1	*	80	*	*	*
តាកែវ	2	1	*	1	1	1	60	40	605	826
ត្បូងឃ្មុំ	*	*	*	*	*	*	*	*	*	*
ការរួមបញ្ចូលនៃខេត្ត	*	*	*	*	*	*	*	*	*	*
តំបន់បឹងទន្លេសាប	9	2	*	3	6	2	70	30	2,452	794
បន្ទាយមានជ័យ	*	*	*	*	*	*	*	*	*	*
បាត់ដំបង	*	*	*	*	*	*	*	*	*	*
កំពង់ឆ្នាំង	1	*	*	1	1	*	80	*	*	*
កំពង់ធំ	1	*	*	*	*	*	*	*	*	*
ពោធិ៍សាត់	1	*	*	1	*	*	*	*	*	*
សៀមរាប	2	1	*	1	1	*	100	*	*	*
ឧត្តរមានជ័យ	4	1	*	*	3	2	60	40	849	643
ប៉ៃលិន	*	*	*	*	*	*	*	*	*	*
ការរួមបញ្ចូលនៃខេត្ត	*	1	*	*	1	*	90	*	*	*
តំបន់ឆ្នេរសមុទ្រ	2	1	*	1	1	1	20	80	465	2,007
កំពត	2	1	*	*	1	1	20	80	320	2,207
កោះកុង	*	*	*	*	*	*	*	*	*	*
ព្រះសីហនុ	*	*	*	*	*	*	*	*	*	*
កែប	*	*	*	*	*	*	*	*	*	*
ការរួមបញ្ចូលនៃខេត្ត	*	*	*	*	*	*	*	*	*	*
តំបន់ភ្នំ និងខ្ពង់រាប	2	*	*	*	1	*	80	*	*	*
កំពង់ស្ពឺ	*	*	*	*	*	*	10	*	*	*
ក្រចេះ	*	*	*	*	*	*	*	*	*	*
មណ្ឌលគីរី	*	*	*	*	*	*	*	*	*	*
ព្រះវិហារ	1	*	*	*	1	*	100	*	*	*
រតនគិរី	*	*	*	*	*	*	*	*	*	*
ស្ទឹងត្រែង	*	*	*	*	*	*	*	*	*	*
ការរួមបញ្ចូលនៃខេត្ត	1	*	*	*	*	*	*	*	*	*

ដំណាំគ្រាប់យកប្រេង

តារាង ៣.២១. ល្អ ចំនួនគ្រួសារជាល្អដែលការណ៍គិតជាពាន់ ចែកទៅតាមការប្រើប្រាស់ដី ការប្រើប្រាស់ផ្ទះសម្លាប់សត្វល្អិត ការប្រើប្រាស់ប្រព័ន្ធស្រោចស្រព ការរក្សាស្តុកទុកដំណាំ គោលបំណងផលិតកម្មដំណាំ បរិមាណ តម្លៃនៃ ការលក់ នៅកម្រិតតំបន់/ខេត្ត នៅកាលបរិច្ឆេទយោង

តំបន់ខេត្ត/	ក្បាលដី															ដីជុំវិញ លំនៅដ្ឋាន
	ចំនួនកសិដ្ឋាន ដែលបានរាយ ការណ៍	ផ្ទៃដីបានដុះ	ផ្ទៃដីបាន ប្រមូលផល	បរិមាណ ប្រមូលផល	ទិន្នផល	ដំណាំដែលបានប្រើដី	ដំណាំដែលបានប្រើ លាបសត្វល្អិត	ដំណាំដែលបានប្រើ ប្រព័ន្ធស្រោចស្រព	ចំនួនកសិដ្ឋានដែលផលិត សម្រាប់ប្រើប្រាស់ក្នុង គ្រួសារ	ចំនួនកសិដ្ឋានដែល ផលិតសម្រាប់លក់	ភាគរយនៃកសិដ្ឋាន ផលិតសម្រាប់ប្រើ ប្រាស់ក្នុងគ្រួសារ	ភាគរយនៃកសិដ្ឋាន ផលិតសម្រាប់លក់	បរិមាណសរុបផល បានលក់	តម្លៃលក់ជា មធ្យមក្នុង ១ឯកតា	ចំនួនកសិដ្ឋាន ដែលបានរាយ ការណ៍	
		ហិកតា	ហិកតា	គីឡូក្រាម	គីឡូក្រាមក្នុង ១ហិកតា	កសិដ្ឋាន	កសិដ្ឋាន	កសិដ្ឋាន	កសិដ្ឋាន	កសិដ្ឋាន	ភាគរយ	ភាគរយ	គីឡូក្រាម	រៀល		
ប្រទេសកម្ពុជា	2	2,394	1,746	854,799	490	*	1	0	1	2	10 %	80 %	529	7,181	*	
តំបន់វាលទំនាប	1	904	882	349,693	396	*	*	*	1	1	10 %	80 %	256	6,815	*	
កំពង់ចាម	*	*	*	*	*	*	*	*	*	*	*	*	*	*	*	
កណ្តាល	*	*	*	*	*	*	*	*	*	*	*	*	*	*	*	
ភ្នំពេញ	*	*	*	*	*	*	*	*	*	*	*	*	*	*	*	
ព្រៃវែង	1	356	334	188,931	566	*	*	*	*	1	*	70 %	102	6,782	*	
ស្វាយរៀង	*	*	*	*	*	*	*	*	*	*	*	*	*	*	*	
តាកែវ	*	*	*	*	*	*	*	*	*	*	*	*	*	*	*	
ត្បូងឃ្មុំ	*	*	*	*	*	*	*	*	*	*	*	*	*	*	*	
ការរួមបញ្ចូលនៃខេត្ត	1	548	548	160,762	293	*	*	*	*	*	*	*	*	*	*	
តំបន់បឹងទន្លេសាប	*	*	*	*	*	*	*	*	*	*	*	*	*	*	*	
បន្ទាយមានជ័យ	*	*	*	*	*	*	*	*	*	*	*	*	*	*	*	
បាត់ដំបង	*	*	*	*	*	*	*	*	*	*	*	*	*	*	*	
កំពង់ឆ្នាំង	*	*	*	*	*	*	*	*	*	*	*	*	*	*	*	
កំពង់ធំ	*	*	*	*	*	*	*	*	*	*	*	*	*	*	*	
ពោធិ៍សាត់	*	*	*	*	*	*	*	*	*	*	*	*	*	*	*	
សៀមរាប	*	*	*	*	*	*	*	*	*	*	*	*	*	*	*	
ខត្តមានជ័យ	*	*	*	*	*	*	*	*	*	*	*	*	*	*	*	
ប៉ៃលិន	*	*	*	*	*	*	*	*	*	*	*	*	*	*	*	
ការរួមបញ្ចូលនៃខេត្ត	*	*	*	*	*	*	*	*	*	*	*	*	*	*	*	
តំបន់ឆ្នេរសមុទ្រ	*	*	*	*	*	*	*	*	*	*	*	*	*	*	*	
កំពត	*	*	*	*	*	*	*	*	*	*	*	*	*	*	*	
កោះកុង	*	*	*	*	*	*	*	*	*	*	*	*	*	*	*	
ព្រះសីហនុ	*	*	*	*	*	*	*	*	*	*	*	*	*	*	*	
កែប	*	*	*	*	*	*	*	*	*	*	*	*	*	*	*	
ការរួមបញ្ចូលនៃខេត្ត	*	*	*	*	*	*	*	*	*	*	*	*	*	*	*	
តំបន់ភ្នំ និងខ្ពង់រាប	1	1,112	487	91,079	187	*	*	*	*	*	*	*	*	*	*	
កំពង់ស្ពឺ	*	*	*	*	*	*	*	*	*	*	*	*	*	*	*	
ក្រចេះ	*	*	*	*	*	*	*	*	*	*	*	*	*	*	*	
មណ្ឌលគីរី	*	*	*	*	*	*	*	*	*	*	*	*	*	*	*	
ព្រះវិហារ	*	*	*	*	*	*	*	*	*	*	*	*	*	*	*	
រតនគិរី	*	*	*	*	*	*	*	*	*	*	*	*	*	*	*	
ស្ទឹងត្រែង	*	*	*	*	*	*	*	*	*	*	*	*	*	*	*	
ការរួមបញ្ចូលនៃខេត្ត	*	*	*	*	*	*	*	*	*	*	*	*	*	*	*	

តារាង ៣.២២.ក. សណ្តែកសៀង ចំនួនគ្រួសារជាសណ្តែកសៀងដែលរាយការណ៍គិតជាពាន់ លើផ្ទៃដីបានដាំដុះ និងបរិមាណប្រមូលផល ទិន្នផល នៅកម្រិតតំបន់/ខេត្ត នៅកាលបរិច្ឆេទយោង

តំបន់/ខេត្ត/	ក្បាលដី					ដីវិញ្ញាណស្ថាន	សរុប				
	ចំនួនកសិករ (ជាពាន់)	ផ្ទៃដីបានដាំដុះ	ផ្ទៃដីបានប្រមូលផល	បរិមាណប្រមូលផល	ទិន្នផល	ចំនួនកសិករ (គិតជាពាន់)	ចំនួនកសិករ (គិតជាពាន់)	ផ្ទៃដីបានដាំដុះ	ផ្ទៃដីបានប្រមូលផល	បរិមាណប្រមូលផល	ទិន្នផល
		ហិកតា	ហិកតា	តោន	គីឡូក្រាមក្នុង១ហិកតា			ហិកតា	ហិកតា	តោន	គីឡូក្រាមក្នុង១ហិកតា
ប្រទេសកម្ពុជា	8	24,165	21,599	23,483	1,087	*	8	24,165	21,599	23,483	1,087
តំបន់វាលទំនាប	*	*	*	*	*	*	*	*	*	*	*
កំពង់ចាម	*	*	*	*	*	*	*	*	*	*	*
កណ្តាល	*	*	*	*	*	*	*	*	*	*	*
ភ្នំពេញ	*	*	*	*	*	*	*	*	*	*	*
ព្រៃវែង	*	*	*	*	*	*	*	*	*	*	*
ស្វាយរៀង	*	*	*	*	*	*	*	*	*	*	*
តាកែវ	*	*	*	*	*	*	*	*	*	*	*
ត្បូងឃ្មុំ	*	*	*	*	*	*	*	*	*	*	*
ការរួមបញ្ចូលនៃខេត្ត	*	*	*	*	*	*	*	*	*	*	*
តំបន់បឹងទន្លេសាប	2	5,527	5,450	5,945	1,091	*	2	5,528	5,450	5,945	1,091
បន្ទាយមានជ័យ	*	*	*	*	*	*	*	*	*	*	*
បាត់ដំបង	1	2,301	2,301	2,670	1,160	*	1	2,301	2,301	2,670	1,160
កំពង់ឆ្នាំង	*	*	*	*	*	*	*	*	*	*	*
កំពង់ធំ	*	*	*	*	*	*	*	*	*	*	*
ពោធិ៍សាត់	*	*	*	*	*	*	*	*	*	*	*
សៀមរាប	1	1,897	1,897	2,060	1,086	*	1	1,897	1,897	2,060	1,086
ឧត្តរមានជ័យ	*	*	*	*	*	*	*	*	*	*	*
ប៉ៃលិន	*	*	*	*	*	*	*	*	*	*	*
ការរួមបញ្ចូលនៃខេត្ត	1	1,329	1,251	1,216	972	*	1	1,329	1,251	1,216	972
តំបន់ឆ្នេរសមុទ្រ	*	*	*	*	*	*	*	*	*	*	*
កំពត	*	*	*	*	*	*	*	*	*	*	*
កោះកុង	*	*	*	*	*	*	*	*	*	*	*
ព្រះសីហនុ	*	*	*	*	*	*	*	*	*	*	*
កែប	*	*	*	*	*	*	*	*	*	*	*
ការរួមបញ្ចូលនៃខេត្ត	*	*	*	*	*	*	*	*	*	*	*
តំបន់ភ្នំ និងខ្ពង់រាប	6	18,638	16,149	17,538	1,086	*	6	18,638	16,149	17,538	1,086
កំពង់ស្ពឺ	*	*	*	*	*	*	*	*	*	*	*
ក្រចេះ	*	*	*	*	*	*	*	*	*	*	*
មណ្ឌលគិរី	*	*	*	*	*	*	*	*	*	*	*
ព្រះវិហារ	2	3,144	1,747	2,588	1,481	*	2	3,144	1,747	2,588	1,481

រតនគិរី	4	15,429	14,337	14,855	1,036	*	4	15,429	14,337	14,855	1,036
ស្ទឹងត្រែង	*	*	*	*	*	*	*	*	*	*	*
ការរួមបញ្ចូលនៃខេត្ត	*	*	*	*	*	*	*	*	*	*	*

តារាង ៣.២២.ខ. សំណុំរដ្ឋបាលដែលបានដាក់ក្នុងក្បាលដី ចំនួនគ្រួសារដាំសំណុំរដ្ឋបាលគិតជាពាន់ ចែកទៅតាមការប្រើប្រាស់ដី ការប្រើប្រាស់ថ្នាំសម្លាប់សត្វល្អិត ការប្រើប្រាស់ប្រព័ន្ធស្រោចស្រព ការរក្សាស្តុកទុកដំណាំ គោលបំណងផលិតកម្មដំណាំ បរិមាណ តម្លៃនៃការលក់ នៅកម្រិតតំបន់/ខេត្ត នៅកាលបរិច្ឆេទយោង

តំបន់ខេត្ត/	ក្បាលដី												ដីជុំវិញលំនៅដ្ឋាន	
	ចំនួនកសិដ្ឋាន	ដំណាំដែលបានប្រើដី	ដំណាំដែលប្រើថ្នាំសំលាប់សត្វល្អិត	ដំណាំដែលបានប្រើប្រព័ន្ធស្រោចស្រព	ការស្តុកដំណាំទាំងនៅក្នុង និងក្រៅកសិដ្ឋាន		ចំនួនកសិដ្ឋានដែលផលិតសម្រាប់ប្រើប្រាស់ក្នុងគ្រួសារ	ចំនួនកសិដ្ឋានដែលផលិតសម្រាប់លក់	ភាគរយនៃកសិដ្ឋានផលិតសម្រាប់ប្រើប្រាស់ក្នុងគ្រួសារ	ភាគរយនៃកសិដ្ឋានផលិតសម្រាប់លក់	បរិមាណសរុបដែលបានលក់	តម្លៃជាមធ្យមក្នុង១ឯកតា		ចំនួនកសិដ្ឋាន
					កសិដ្ឋាន	កសិដ្ឋាន								
ប្រទេសកម្ពុជា	8	1	4	*	4	774	1	7	*	100	23	1,678	*	
តំបន់វាលទំនាប	*	*	*	*	*	*	*	*	*	*	*	*	*	
កំពង់ចាម	*	*	*	*	*	*	*	*	*	*	*	*	*	
កណ្តាល	*	*	*	*	*	*	*	*	*	*	*	*	*	
ភ្នំពេញ	*	*	*	*	*	*	*	*	*	*	*	*	*	
ព្រៃវែង	*	*	*	*	*	*	*	*	*	*	*	*	*	
ស្វាយរៀង	*	*	*	*	*	*	*	*	*	*	*	*	*	
តាកែវ	*	*	*	*	*	*	*	*	*	*	*	*	*	
ត្បូងឃ្មុំ	*	*	*	*	*	*	*	*	*	*	*	*	*	
ការរួមបញ្ចូលនៃខេត្ត	*	*	*	*	*	*	*	*	*	*	*	*	*	
តំបន់បឹងទន្លេសាប	2	*	2	*	1	447	1	2	10	90	5	1,599	*	
បន្ទាយមានជ័យ	*	*	*	*	*	*	*	*	*	*	*	*	*	
បាត់ដំបង	1	*	*	*	1	90	*	1	*	100	3	1,649	*	
កំពង់ឆ្នាំង	*	*	*	*	*	*	*	*	*	*	*	*	*	
កំពង់ធំ	*	*	*	*	*	*	*	*	*	*	*	*	*	
ពោធិ៍សាត់	*	*	*	*	*	*	*	*	*	*	*	*	*	
សៀមរាប	1	*	1	*	*	*	*	1	*	100	2	1,533	*	
ឧត្តរមានជ័យ	*	*	*	*	*	*	*	*	*	*	*	*	*	
ប៉ៃលិន	*	*	*	*	*	*	*	*	*	*	*	*	*	
ការរួមបញ្ចូលនៃខេត្ត	1	1	1	*	1	357	1	*	30	*	*	*	*	
តំបន់ឆ្នេរសមុទ្រ	*	*	*	*	*	*	*	*	*	*	*	*	*	
កំពត	*	*	*	*	*	*	*	*	*	*	*	*	*	

កោះកុង	*	*	*	*	*	*	*	*	*	*	*	*	*	*
ព្រះសីហនុ	*	*	*	*	*	*	*	*	*	*	*	*	*	*
កែប	*	*	*	*	*	*	*	*	*	*	*	*	*	*
ការរួមបញ្ចូលនៃខេត្ត	*	*	*	*	*	*	*	*	*	*	*	*	*	*
តំបន់ភ្នំ និងខ្ពង់រាប	6	1	2	*	2	327	*	5	*	100	17	1,706	*	*
កំពង់ស្ពឺ	*	*	*	*	*	*	*	*	*	*	*	*	*	*
ក្រចេះ	*	*	*	*	*	*	*	*	*	*	*	*	*	*
មណ្ឌលគិរី	*	*	*	*	*	*	*	*	*	*	*	*	*	*
ព្រះវិហារ	2	*	1	*	1	74	*	1	*	100	3	1,695	*	*
រតនគិរី	4	*	1	*	2	243	*	4	*	100	15	1,708	*	*
ស្ទឹងត្រែង	*	*	*	*	*	*	*	*	*	*	*	*	*	*
ការរួមបញ្ចូលនៃខេត្ត	*	1	*	*	*	*	*	*	*	*	*	*	*	*

តារាង ៣.២៣. ដំណាំល្អិតខ្នង និងសណ្តែកដី ចំនួនគ្រួសារដាំដំណាំល្អិតខ្នងនិងសណ្តែកដីដែលរាយការណ៍គិតជាពាន់ លើផ្ទៃដីបានដាំដុះ និងបរិមាណប្រមូលផល ទិន្នផល នៅកម្រិតតំបន់/ខេត្ត នៅកាលបរិច្ឆេទយោង

តំបន់ខេត្ត/	ដំណាំយកប្រេង														
	ល្អិតខ្នង						សណ្តែកដី								
	ក្បាលដី			ដីជុំវិញលំនៅដ្ឋាន			ក្បាលដី			ដីជុំវិញលំនៅដ្ឋាន			សរុប		
	កសិដ្ឋាន	ផ្ទៃដីបានដាំដុះ	ផ្ទៃដីបានប្រមូលផល	កសិដ្ឋាន	ផ្ទៃដីបានដាំដុះ	ផ្ទៃដីបានប្រមូលផល	កសិដ្ឋាន	ផ្ទៃដីបានដាំដុះ	ផ្ទៃដីបានប្រមូលផល	កសិដ្ឋាន	ផ្ទៃដីបានដាំដុះ	ផ្ទៃដីបានប្រមូលផល	កសិដ្ឋាន	ផ្ទៃដីបានដាំដុះ	ផ្ទៃដីបានប្រមូលផល
	ចំនួន	ហិកតា	ហិកតា	ចំនួន	ហិកតា	ហិកតា	ចំនួន	ហិកតា	ហិកតា	ចំនួន	ហិកតា	ហិកតា	ចំនួន	ហិកតា	ហិកតា
ប្រទេសកម្ពុជា	1	728	344	15	226	167	3	2,713	2,352	2	286	123	5	2,999	2,476
តំបន់វាលទំនាប	*	*	*	3	67	57	*	*	*	*	*	*	*	*	*
កំពង់ចាម	*	*	*	*	*	*	*	*	*	*	*	*	*	*	*
កណ្តាល	*	*	*	*	*	*	*	*	*	*	*	*	*	*	*
ភ្នំពេញ	*	*	*	*	*	*	*	*	*	*	*	*	*	*	*
ព្រៃវែង	*	*	*	1	15	7	*	*	*	*	*	*	*	*	*
ស្វាយរៀង	*	*	*	2	48	48	*	*	*	*	*	*	*	*	*
តាកែវ	*	*	*	*	*	*	*	*	*	*	*	*	*	*	*
ត្បូងឃ្មុំ	*	*	*	*	*	*	*	*	*	*	*	*	*	*	*
ការរួមបញ្ចូលនៃខេត្ត	*	*	*	*	*	*	*	*	*	*	*	*	*	*	*
តំបន់បឹងទន្លេសាប	*	*	*	11	148	107	1	509	353	1	206	66	2	714	419
បន្ទាយមានជ័យ	*	*	*	*	*	*	*	*	*	*	*	*	*	*	*
បាត់ដំបង	*	*	*	*	*	*	*	*	*	*	*	*	*	*	*
កំពង់ឆ្នាំង	*	*	*	2	24	18	*	*	*	*	*	*	*	*	*
កំពង់ធំ	*	*	*	*	*	*	*	*	*	*	*	*	*	*	*
ពោធិ៍សាត់	*	*	*	6	87	60	*	*	*	*	*	*	1	247	176
សៀមរាប	*	*	*	2	26	21	*	*	*	*	*	*	*	*	*
ឧត្តរមានជ័យ	*	*	*	1	6	6	*	*	*	*	*	*	1	283	62

ប៉ៃលិន	*	*	*	*	*	*	*	*	*	*	*	*	*	*	*	*
ការរួមបញ្ចូលនៃខេត្ត	*	*	*	*	*	*	*	*	*	*	*	*	*	*	*	*
តំបន់ឆ្នេរសមុទ្រ	*	*	*	*	*	*	2	315	204	1	63	41	2	379	245	
កំពត	*	*	*	*	*	*	1	312	201	1	63	41	2	376	242	
កោះកុង	*	*	*	*	*	*	*	*	*	*	*	*	*	*	*	*
ព្រះសីហនុ	*	*	*	*	*	*	*	*	*	*	*	*	*	*	*	*
កែប	*	*	*	*	*	*	*	*	*	*	*	*	*	*	*	*
ការរួមបញ្ចូលនៃខេត្ត	*	*	*	*	*	*	*	*	*	*	*	*	*	*	*	*
តំបន់ភ្នំ និងខ្ពង់រាប	*	*	*	1	4	3	1	1,872	1,777	*	*	*	1	1,876	1,781	
កំពង់ស្ពឺ	*	*	*	*	*	*	*	*	*	*	*	*	*	*	*	*
ក្រចេះ	*	*	*	*	*	*	*	*	*	*	*	*	*	*	*	*
មណ្ឌលគីរី	*	*	*	*	*	*	*	*	*	*	*	*	*	*	*	*
ព្រះវិហារ	*	*	*	*	*	*	*	*	*	*	*	*	*	*	*	*
រតនគិរី	*	*	*	*	*	*	1	1,698	1,679	*	*	*	1	1,698	1,679	
ស្ទឹងត្រែង	*	*	*	*	*	*	*	*	*	*	*	*	*	*	*	*
ការរួមបញ្ចូលនៃខេត្ត	*	*	*	*	*	*	*	*	*	*	*	*	1	178	103	

ដំណាំយកគ្រាប់ដែលអាចបរិភោគបាន

តារាង ៣.២៤.ក. ស្វាយចន្ទី ចំនួនគ្រួសារដាំស្វាយចន្ទីដែលរាយការណ៍គិតជាពាន់ លើផ្ទៃដីបានដាំដុះ និងបរិមាណប្រមូលផល ទិន្នផល នៅកម្រិតតំបន់/ខេត្ត នៅកាលបរិច្ឆេទយោង

តំបន់/ខេត្ត/	ក្បាលដី					ដីជុំវិញលំនៅដ្ឋាន					សរុប				
	កសិដ្ឋាន	ផ្ទៃដីបានដាំដុះ	ផ្ទៃដីបានប្រមូលផល	បរិមាណប្រមូលផល	ទិន្នផល	កសិដ្ឋាន	ផ្ទៃដីបានដាំដុះ	ផ្ទៃដីបានប្រមូលផល	បរិមាណប្រមូលផល	ទិន្នផល	កសិដ្ឋាន	ផ្ទៃដីបានដាំដុះ	ផ្ទៃដីបានប្រមូលផល	បរិមាណប្រមូលផល	ទិន្នផល
	ចំនួន	ហិកតា	ហិកតា	តោន	គីឡូក្រាមក្នុង១ហិកតា	ចំនួន	ហិកតា	ហិកតា	តោន	គីឡូក្រាមក្នុង១ហិកតា	ចំនួន	ហិកតា	ហិកតា	តោន	គីឡូក្រាមក្នុង១ហិកតា
ប្រទេសកម្ពុជា	113	267,550	141,486	98,292	695	35	23,089	12,938	9,347	722	143	289,836	154,424	107,639	697
តំបន់វាលទំនាប	28	57,368	34,989	33,580	960	10	15,523	10,600	7,680	725	36	72,890	45,589	41,260	905
កំពង់ចាម	10	26,601	18,152	20,293	1,118	5	14,766	9,917	7,546	761	14	41,367	28,069	27,839	992
កណ្តាល	*	*	*	*	*	*	*	*	*	*	*	*	*	*	*
ភ្នំពេញ	*	*	*	*	*	*	*	*	*	*	*	*	*	*	*
ព្រៃវែង	1	2,159	802	368	459	*	*	*	*	*	1	2,162	803	373	465
ស្វាយរៀង	1	1,596	833	287	345	4	154	147	67	456	5	1,750	980	353	360
តាកែវ	*	*	*	*	*	*	*	*	*	*	*	*	*	*	*
ត្បូងឃ្មុំ	15	26,720	14,911	12,591	844	1	600	534	62	116	16	27,320	15,445	12,653	819
ការរួមបញ្ចូលនៃខេត្ត	*	*	*	*	*	*	*	*	*	*	*	*	*	*	*
តំបន់បឹងទន្លេសាប	34	87,685	47,115	28,926	614	19	2,704	1,735	1,194	688	51	90,304	48,851	30,120	617
បន្ទាយមានជ័យ	*	*	*	*	*	*	*	*	*	*	*	*	*	*	*
បាត់ដំបង	1	3,779	947	280	296	*	*	*	*	*	1	3,887	947	280	296
កំពង់ឆ្នាំង	*	*	*	*	*	4	202	146	101	692	4	766	146	101	692
កំពង់ធំ	23	53,755	28,429	24,552	864	2	939	656	144	220	24	54,609	29,085	24,696	849
ពោធិ៍សាត់	1	2,406	732	49	67	3	352	282	192	681	4	2,758	1,013	241	238
សៀមរាប	4	10,611	6,964	1,904	273	6	547	302	521	1,725	10	11,158	7,267	2,424	334
ឧត្តរមានជ័យ	4	13,647	9,496	1,934	204	3	293	158	178	1,127	7	13,940	9,654	2,112	219
ប៉ៃលិន	*	*	*	*	*	*	*	*	*	*	*	*	*	*	*
ការរួមបញ្ចូលនៃខេត្ត	1	3,487	547	208	380	*	*	*	*	*	1	3,186	739	266	360
តំបន់ឆ្នេរសមុទ្រ	1	3,247	2,079	957	460	2	2,488	60	90	1,500	3	5,735	2,139	1,047	489
កំពត	1	2,591	1,729	444	257	1	58	12	22	1,833	2	2,649	1,741	466	268
កោះកុង	*	*	*	*	*	1	2,391	9	55	6,111	1	2,710	221	536	2,425
ព្រះសីហនុ	*	*	*	*	*	*	*	*	*	*	*	*	*	*	*
កែប	*	*	*	*	*	*	*	*	*	*	*	*	*	*	*
ការរួមបញ្ចូលនៃខេត្ត	1	656	350	513	1,466	*	*	*	*	*	*	*	*	*	*
តំបន់ភ្នំ និងខ្ពង់រាប	50	118,553	57,302	34,829	608	5	2,374	543	382	703	53	121,522	57,845	35,211	609
កំពង់ស្ពឺ	*	*	*	*	*	*	*	*	*	*	*	*	*	*	*
ក្រចេះ	12	22,865	11,735	6,649	567	2	817	105	131	1,248	13	23,682	11,840	6,780	573
មណ្ឌលគិរី	3	3,447	1,750	1,759	1,005	*	*	*	*	*	4	3,978	1,867	1,842	987
ព្រះវិហារ	9	22,132	5,008	4,111	821	1	73	63	50	794	11	22,205	5,071	4,162	821

រតនគិរី	19	48,410	26,164	18,669	714	1	279	198	91	460	19	48,689	26,362	18,760	712
ស្ទឹងត្រែង	7	21,676	12,645	3,641	288	1	670	60	27	450	7	22,346	12,705	3,668	289
ការរួមបញ្ចូលនៃខេត្ត	*	*	*	*	*	*	*	*	*	*	*	*	*	*	*

តារាង ៣.២៤.ខ. ស្វាយចន្ទីដែលបានដាំក្នុងក្បាលដី ចំនួនគ្រួសារដាំស្វាយចន្ទីគិតជាពាន់ ចែកទៅតាមការប្រើប្រាស់ដី ការប្រើប្រាស់ផ្ទាំសម្លាប់សត្វល្អិត ការប្រើប្រាស់ប្រព័ន្ធស្រោចស្រព ការរក្សាស្តុកទុកដំណាំ គោលបំណងផលិតកម្មដំណាំ បរិមាណ តម្លៃនៃការលក់ នៅកម្រិតតំបន់/ខេត្ត នៅកាលបរិច្ឆេទយោង

តំបន់ខេត្ត/	ក្បាលដី										
	ចំនួនកសិដ្ឋាន (គិតជាពាន់)	ដំណាំដែលបាន ប្រើដី	ដំណាំដែលបាន ប្រើផ្ទាំសំលាប់	ដំណាំដែល បានប្រើប្រព័ន្ធ ស្រោចស្រព	ចំនួនកសិដ្ឋានដែល ផលិតសម្រាប់ប្រើប្រាស់ ក្នុងគ្រួសារ	ចំនួនកសិដ្ឋានដែល ផលិតសម្រាប់លក់	ភាគរយនៃកសិ ដ្ឋានផលិត សម្រាប់ប្រើ ប្រាស់ក្នុង គ្រួសារ	ភាគរយនៃកសិដ្ឋាន ផលិតសម្រាប់លក់	បរិមាណសរុប ដែលបានលក់	តម្លៃជាមធ្យម ក្នុង១ឯកតា	
		កសិដ្ឋាន (គិតជាពាន់)	កសិដ្ឋាន (គិតជាពាន់)	កសិដ្ឋាន (គិតជាពាន់)	កសិដ្ឋាន (គិតជាពាន់)	កសិដ្ឋាន (គិតជាពាន់)	កសិដ្ឋាន (គិតជាពាន់)	ភាគរយ	ភាគរយ	គីឡូក្រាម	រៀល
ប្រទេសកម្ពុជា	113	53	62	5	4	66	0	90	91,786	31,277	
តំបន់វាលទំនាប	28	19	18	2	1	18	0	100	31,215	47,158	
កំពង់ចាម	10	8	9	*	1	8	0	90	18,293	4,392	
កណ្តាល	*	*	*	*	*	*	*	*	*	*	
ភ្នំពេញ	*	*	*	*	*	*	*	*	*	*	
ព្រៃវែង	1	1	1	*	*	1	*	100	367	3,254	
ស្វាយរៀង	1	*	*	*	*	1	*	90	246	2,990	
តាកែវ	*	*	*	*	*	*	*	*	*	*	
ត្បូងឃ្មុំ	15	9	8	2	*	9	*	100	12,266	93,409	
ការរួមបញ្ចូលនៃខេត្ត	*	*	*	1	1	*	0	*	*	*	
តំបន់បឹងទន្លេសាប	34	22	26	1	1	21	0	100	28,257	4,253	
បន្ទាយមានជ័យ	*	*	*	*	*	*	*	*	*	*	
បាត់ដំបង	1	1	1	*	*	1	0	100	280	4,746	
កំពង់ឆ្នាំង	*	*	*	*	*	*	*	*	*	*	
កំពង់ធំ	23	16	17	1	*	15	*	100	23,914	4,149	
ពោធិ៍សាត់	1	1	1	*	*	1	0	100	49	3,150	
សៀមរាប	4	2	2	*	*	3	*	100	1,873	4,536	
ខត្តរមានជ័យ	4	3	3	*	*	2	*	100	1,934	4,930	
ប៉ៃលិន	*	*	*	*	*	*	*	*	*	*	
ការរួមបញ្ចូលនៃខេត្ត	1	*	*	*	1	*	0	*	*	*	
តំបន់ឆ្នេរសមុទ្រ	1	1	1	*	*	1	*	100	948	4,225	
កំពត	1	*	*	*	*	*	*	*	*	*	
កោះកុង	*	*	*	*	*	*	*	*	*	*	
ព្រះសីហនុ	*	*	*	*	*	*	*	*	*	*	
កែប	*	*	*	*	*	*	*	*	*	*	
ការរួមបញ្ចូលនៃខេត្ត	1	1	1	*	*	1	*	100	948	4,225	

តំបន់ភ្នំ និងខ្ពង់រាប	49	12	18	2	2	26	10	90	31,367	43,184
កំពង់ស្ពឺ	*	*	*	*	*	*	*	*	*	*
ក្រចេះ	12	5	9	1	*	8	*	100	6,649	4,964
មណ្ឌលគិរី	3	2	1	*	1	*	90	*	*	*
ព្រះវិហារ	9	1	1	*	*	2	*	90	2,973	5,328
រតនគិរី	19	2	5	*	*	13	*	100	17,837	3,272
ស្ទឹងត្រែង	7	2	2	1	*	2	*	90	3,600	420,271
ការរួមបញ្ចូលនៃខេត្ត	*	*	*	1	1	*	10	*	*	*

តារាង ៣.២៤.គ. ស្វាយចន្ទី ដែលបានដាំក្នុងដីជុំវិញលំនៅដ្ឋាន ចំនួនគ្រួសារដាំស្វាយចន្ទីគិតជាពាន់ ចែកទៅតាមការប្រើប្រាស់ដី ការប្រើប្រាស់ថ្នាំសម្លាប់សត្វល្អិត ការប្រើប្រាស់ប្រព័ន្ធ ស្រោចស្រព ការរក្សាស្តុកទុកដំណាំ គោលបំណងផលិតកម្មដំណាំ បរិមាណ តម្លៃនៃការលក់ នៅកម្រិតតំបន់/ខេត្ត នៅកាលបរិច្ឆេទយោង

តំបន់ខេត្ត/	ដីជុំវិញលំនៅដ្ឋាន									
	ចំនួនកសិដ្ឋាន (គិតជាពាន់)	ដំណាំដែល បានប្រើដី	ដំណាំដែលបាន ប្រើថ្នាំសំលាប់សត្វ ល្អិត	ដំណាំដែលបានប្រើ ប្រព័ន្ធស្រោចស្រព	ចំនួនកសិដ្ឋានដែលផលិត សម្រាប់ប្រើប្រាស់ក្នុង គ្រួសារ	ចំនួនកសិដ្ឋានដែល ផលិតសម្រាប់លក់	ភាគរយនៃ កសិដ្ឋានផលិត សម្រាប់ប្រើប្រាស់ ក្នុងគ្រួសារ	ភាគរយនៃ កសិដ្ឋានផលិត សម្រាប់លក់	បរិមាណសរុប ដែលបានលក់	តំលៃជាមធ្យម ក្នុង១ឯកតា
		កសិដ្ឋាន (គិតជាពាន់)	កសិដ្ឋាន (គិតជាពាន់)	កសិដ្ឋាន (គិតជាពាន់)	កសិដ្ឋាន (គិតជាពាន់)	កសិដ្ឋាន (គិតជាពាន់)	កសិដ្ឋាន (គិតជាពាន់)	ភាគរយ	ភាគរយ	គីឡូក្រាម
ប្រទេសកម្ពុជា	35	7	7	3	5	21	10	90	9,164	4,324
តំបន់វាលទំនាប	10	4	3	1	2	5	20	80	7,603	4,148
កំពង់ចាម	5	3	3	*	1	2	0	100	7,509	3,864
កណ្តាល	*	*	*	*	*	*	*	*	*	*
ភ្នំពេញ	*	*	*	*	*	*	*	*	*	*
ព្រៃវែង	*	*	*	*	*	*	*	*	*	*
ស្វាយរៀង	4	*	*	1	1	2	30	70	53	4,312
តាកែវ	*	*	*	*	*	*	*	*	*	*
ត្បូងឃ្មុំ	1	*	*	*	*	*	*	*	*	*
ការរួមបញ្ចូលនៃខេត្ត	*	1	*	1	1	*	40	*	*	*
តំបន់បឹងទន្លេសាប	19	3	2	1	2	11	10	90	1,179	4,356
បន្ទាយមានជ័យ	*	*	*	*	*	*	*	*	*	*
បាត់ដំបង	*	*	*	*	*	*	*	*	*	*
កំពង់ឆ្នាំង	4	*	*	*	*	3	*	90	97	4,330
កំពង់ធំ	2	1	1	*	*	1	*	100	144	4,547
ពោធិ៍សាត់	3	1	*	1	*	1	*	90	189	4,255
សៀមរាប	6	1	1	*	1	4	0	100	515	4,253
ខត្តរមានជ័យ	3	*	*	*	*	2	*	90	175	4,546
ប៉ៃលិន	*	*	*	*	*	*	*	100	*	*
ការរួមបញ្ចូលនៃខេត្ត	*	1	1	*	1	*	10	*	*	*
តំបន់ឆ្នេរសមុទ្រ	2	*	*	*	*	1	*	80	87	3,760
កំពត	1	*	*	*	*	1	*	100	22	3,770
កោះកុង	1	*	*	*	*	*	*	*	*	*
ព្រះសីហនុ	*	*	*	*	*	*	*	*	*	*
កែប	*	*	*	*	*	*	*	*	*	*
ការរួមបញ្ចូលនៃខេត្ត	*	*	*	*	*	*	*	*	*	*
តំបន់ភ្នំ និងខ្ពង់រាប	5	1	1	1	*	3	*	90	295	4,669
កំពង់ស្ពឺ	*	*	*	*	*	*	*	*	*	*
ក្រចេះ	2	*	*	1	*	1	*	90	129	4,583
មណ្ឌលគីរី	*	*	*	*	*	*	*	*	*	*
ព្រះវិហារ	1	*	*	*	*	1	*	100	50	5,019
រតនគិរី	1	*	*	*	*	1	*	80	88	4,175
ស្ទឹងត្រែង	1	*	*	*	*	*	*	*	*	*
ការរួមបញ្ចូលនៃខេត្ត	*	1	1	*	*	*	*	*	*	*

តារាង ៣.២៥ ស្នា ចំនួនគ្រួសារដាំស្នាដែលរាយការណ៍គិតជាពាន់ លើផ្ទៃដីបានដាំដុះ និងបរិមាណប្រមូលផល ទិន្នផល នៅកម្រិតតំបន់/ខេត្ត នៅកាលបរិច្ឆេទយោង

តំបន់ខេត្ត/	ដំណាំយកគ្រាប់ដែលអាចបរិភោគបាន			
	ស្នា			
	ក្បាលដី	ដីជុំវិញលំនៅដ្ឋាន		
	កសិដ្ឋាន	កសិដ្ឋាន	ផ្ទៃដីបានដាំដុះ	ផ្ទៃដីបានប្រមូលផល
	ចំនួន(គិតជាពាន់)	ចំនួន(គិតជាពាន់)	ហិកតា	ហិកតា
ប្រទេសកម្ពុជា	*	6	58	46
តំបន់វាលទំនាប	*	1	20	11
កំពង់ចាម	*	1	15	6
កណ្តាល	*	*	*	*
ភ្នំពេញ	*	*	*	*
ព្រៃវែង	*	*	*	*
ស្វាយរៀង	*	1	1	1
តាកែវ	*	*	*	*
ត្បូងឃ្មុំ	*	*	*	*
ការរួមបញ្ចូលនៃខេត្ត	*	*	*	*
តំបន់បឹងទន្លេសាប	*	4	29	27
បន្ទាយមានជ័យ	*	*	*	*
បាត់ដំបង	*	*	*	*
កំពង់ឆ្នាំង	*	1	2	1
កំពង់ធំ	*	1	15	15
ពោធិ៍សាត់	*	1	2	2
សៀមរាប	*	1	10	9
ឧត្តរមានជ័យ	*	*	*	*
ប៉ៃលិន	*	*	*	*
ការរួមបញ្ចូលនៃខេត្ត	*	*	*	*
តំបន់ឆ្នេរសមុទ្រ	*	1	8	8
កំពត	*	*	*	*
កោះកុង	*	1	8	8
ព្រះសីហនុ	*	*	*	*
កែប	*	*	*	*
ការរួមបញ្ចូលនៃខេត្ត	*	*	*	*
តំបន់ភ្នំ និងខ្ពង់រាប	*	*	*	*
កំពង់ស្ពឺ	*	*	*	*
ក្រចេះ	*	*	*	*
មណ្ឌលគីរី	*	*	*	*

ព្រះវិហារ	*	*	*	*
រតនគិរី	*	*	*	*
ស្ទឹងត្រែង	*	*	*	*
ការរួមបញ្ចូលនៃខេត្ត	*	*	*	*

ជំនាម័យកម្រេង

តារាង ៣.២៦.ក. ដួង ចំនួនគ្រួសារដាំដួងដែលរាយការណ៍គិតជាពាន់ លើផ្ទៃដីបានដាំដុះ និងបរិមាណប្រមូលផល ទិន្នផល នៅកម្រិតតំបន់/ខេត្ត នៅកាលបរិច្ឆេទយោង

តំបន់ខេត្ត/	ក្បាលដី					ដីជុំវិញលំនៅដ្ឋាន					សរុប				
	កសិដ្ឋាន	ផ្ទៃដីបានដាំដុះ	ផ្ទៃដីបានប្រមូលផល	បរិមាណប្រមូលផល	ទិន្នផល	កសិដ្ឋាន	ផ្ទៃដីបានដាំដុះ	ផ្ទៃដីបានប្រមូលផល	បរិមាណប្រមូលផល	ទិន្នផល	កសិដ្ឋាន	ផ្ទៃដីបានដាំដុះ	ផ្ទៃដីបានប្រមូលផល	បរិមាណប្រមូលផល	ទិន្នផល
	ចំនួន	ហិកតា	ហិកតា	តោន	គីឡូក្រាមក្នុង១ហិកតា	ចំនួន	ហិកតា	ហិកតា	តោន	គីឡូក្រាមក្នុង១ហិកតា	ចំនួន	ហិកតា	ហិកតា	តោន	គីឡូក្រាមក្នុង១ហិកតា
ប្រទេសកម្ពុជា	10	4,192	493	11,857	24,051	203	10,234	7,208	53,035	7,358	209	14,426	7,701	64,892	8,426
តំបន់វាលទំនាប	3	384	32	873	27,281	46	1,272	493	9,342	18,949	48	1,657	524	10,215	19,494
កំពង់ចាម	*	*	*	*	*	3	85	33	475	14,394	3	97	38	572	15,053
កណ្តាល	1	93	15	236	15,733	3	58	31	397	12,806	4	151	45	634	14,089
ភ្នំពេញ	*	*	*	*	*	*	*	*	*	*	*	*	*	*	*
ព្រៃវែង	*	*	*	*	*	9	106	48	526	10,958	9	113	50	560	11,200
ស្វាយរៀង	*	*	*	*	*	14	239	165	1,092	6,618	14	302	165	1,092	6,618
តាកែវ	1	176	4	230	57,500	16	755	193	6,487	33,611	17	930	196	6,717	34,270
ត្បូងឃ្មុំ	*	*	*	*	*	1	25	18	165	9,167	1	55	21	363	17,286
ការរួមបញ្ចូលនៃខេត្ត	1	117	14	407	29,071	*	*	*	*	*	*	*	*	*	*
តំបន់បឹងទន្លេសាប	3	1,594	216	906	4,194	90	2,380	1,617	15,915	9,842	92	3,974	1,833	16,821	9,177
បន្ទាយមានជ័យ	*	*	*	*	*	*	*	*	*	*	*	*	*	*	*
បាត់ដំបង	1	972	143	699	4,888	7	385	289	2,355	8,149	7	1,357	432	3,054	7,069
កំពង់ឆ្នាំង	*	*	*	*	*	15	341	228	1,752	7,684	16	411	232	1,768	7,621
កំពង់ធំ	*	*	*	*	*	3	98	75	777	10,360	3	98	75	777	10,360
ពោធិ៍សាត់	1	105	9	124	13,778	20	445	280	2,679	9,568	20	550	289	2,802	9,696
សៀមរាប	1	178	58	60	1,034	30	712	519	6,091	11,736	31	890	577	6,151	10,660
ឧត្តរមានជ័យ	*	*	*	*	*	14	377	206	2,011	9,762	14	437	206	2,011	9,762
ប៉ៃលិន	*	*	*	*	*	1	22	21	250	11,905	1	22	21	250	11,905
ការរួមបញ្ចូលនៃខេត្ត	1	338	5	23	4,600	*	*	*	*	*	*	*	*	*	*
តំបន់ឆ្នេរសមុទ្រ	3	1,547	231	9,864	42,701	49	5,970	4,870	25,683	5,274	51	7,518	5,101	35,547	6,969
កំពត	3	922	105	6,800	64,762	44	5,690	4,724	24,129	5,108	45	6,612	4,829	30,929	6,405
កោះកុង	*	*	*	*	*	2	69	53	438	8,264	2	214	179	3,502	19,564
ព្រះសីហនុ	*	*	*	*	*	1	79	20	288	14,400	1	552	20	288	14,400
កែប	*	*	*	*	*	2	132	73	829	11,356	2	139	73	829	11,356
ការរួមបញ្ចូលនៃខេត្ត	*	*	*	*	*	*	*	*	*	*	*	*	*	*	*
តំបន់ភ្នំ និងខ្ពង់រាប	1	667	15	213	14,200	18	611	228	2,095	9,189	19	1,278	243	2,309	9,502
កំពង់ស្ពឺ	1	29	15	213	14,200	12	467	138	1,327	9,616	12	496	153	1,540	10,065
ក្រចេះ	*	*	*	*	*	2	57	40	257	6,425	2	57	40	257	6,425
មណ្ឌលគិរី	*	*	*	*	*	*	*	*	*	*	*	*	*	*	*
ព្រះវិហារ	*	*	*	*	*	2	34	19	203	10,684	2	38	19	203	10,684
រតនគិរី	*	*	*	*	*	*	*	*	*	*	*	*	*	*	*
ស្ទឹងត្រែង	*	*	*	*	*	2	50	30	308	10,267	2	113	30	308	10,267
ការរួមបញ្ចូលនៃខេត្ត	*	*	*	*	*	*	*	*	*	*	*	*	*	*	*

តារាង ៣.២៦.ខ. ដូងដែលបានដាំក្នុងក្បាលដី ចំនួនគ្រួសារដាំដូងគិតជាពាន់ ចែកទៅតាមការប្រើប្រាស់ដី ការប្រើប្រាស់ថ្នាំសម្លាប់សត្វល្អិត ការប្រើប្រាស់ប្រព័ន្ធស្រោចស្រព ការរក្សាស្តុកទុកដំណាំ គោល បំណងផលិតកម្មដំណាំ បរិមាណ តម្លៃនៃការលក់ នៅកម្រិតតំបន់/ខេត្ត នៅកាលបរិច្ឆេទយោង

តំបន់ខេត្ត/	ក្បាលដី									
	ចំនួនកសិដ្ឋាន (គិតជាពាន់)	ដំណាំដែលបានប្រើដី	ដំណាំដែលបានប្រើថ្នាំសម្លាប់សត្វល្អិត	ដំណាំដែលបានប្រើប្រព័ន្ធស្រោចស្រព	ចំនួនកសិដ្ឋានដែលផលិតសម្រាប់ប្រើប្រាស់ក្នុងគ្រួសារ	ចំនួនកសិដ្ឋានដែលផលិតសម្រាប់លក់	ភាគរយនៃកសិដ្ឋានផលិតសម្រាប់ប្រើប្រាស់ក្នុងគ្រួសារ	ភាគរយនៃកសិដ្ឋានផលិតសម្រាប់លក់	បរិមាណសរុបដែលបានលក់	តម្លៃជាមធ្យមក្នុង១ឯកតា
		កសិដ្ឋាន (គិតជាពាន់)	កសិដ្ឋាន (គិតជាពាន់)	កសិដ្ឋាន (គិតជាពាន់)	កសិដ្ឋាន (គិតជាពាន់)	កសិដ្ឋាន (គិតជាពាន់)	កសិដ្ឋាន (គិតជាពាន់)	ភាគរយ	ភាគរយ	តោន
ប្រទេសកម្ពុជា	10	4	2	4	4	2	60	40	10.93	673
តំបន់វាលទំនាប	3	1	*	1	1	1	50	50	0.65	667
កំពង់ចាម	*	*	*	*	*	*	*	*	*	*
កណ្តាល	1	*	*	*	*	*	*	*	*	*
ភ្នំពេញ	*	*	*	*	*	*	*	*	*	*
ព្រៃវែង	*	*	*	*	*	*	*	*	*	*
ស្វាយរៀង	*	*	*	*	*	*	*	*	*	*
តាកែវ	1	1	*	1	*	*	*	*	*	*
ឡុងឃ្មុំ	*	*	*	*	*	*	*	*	*	*
ការរួមបញ្ចូលនៃខេត្ត	1	*	*	1	1	1	50	50	0.65	667
តំបន់បឹងទន្លេសាប	3	1	1	1	1	1	60	40	0.83	661
បន្ទាយមានជ័យ	*	*	*	*	*	*	*	*	*	*
បាត់ដំបង	1	*	*	*	*	*	*	*	*	*
កំពង់ឆ្នាំង	*	*	*	*	*	*	*	*	*	*
កំពង់ធំ	*	*	*	*	*	*	*	*	*	*
ពោធិ៍សាត់	1	*	*	*	*	*	*	*	*	*
សៀមរាប	1	*	*	1	1	*	*	*	*	*
ឧត្តរមានជ័យ	*	*	*	*	*	*	*	*	*	*
ប៉ៃលិន	*	*	*	*	*	*	*	*	*	*
ការរួមបញ្ចូលនៃខេត្ត	1	1	1	1	1	1	50	40	0.83	661
តំបន់ឆ្នេរសមុទ្រ	3	2	1	1	1	*	30	*	*	*
កំពត	3	2	1	1	*	*	*	*	*	*
កោះកុង	*	*	*	*	*	*	*	*	*	*
ព្រះសីហនុ	*	*	*	*	*	*	*	*	*	*
កែប	*	*	*	*	*	*	*	*	*	*
ការរួមបញ្ចូលនៃខេត្ត	*	*	*	*	*	1	30	*	*	*
តំបន់ភ្នំ និងខ្ពង់រាប	1	*	*	*	1	*	100	*	*	*
កំពង់ស្ពឺ	1	*	*	*	1	*	100	*	*	*
ក្រចេះ	*	*	*	*	*	*	*	*	*	*
មណ្ឌលគិរី	*	*	*	*	*	*	*	*	*	*
ព្រះវិហារ	*	*	*	*	*	*	*	*	*	*
រតនគិរី	*	*	*	*	*	*	*	*	*	*
ស្ទឹងត្រែង	*	*	*	*	*	*	*	*	*	*

ការរួមបញ្ចូលនៃខេត្ត	*	*	*	*	*	*	*	*	*	*
---------------------	---	---	---	---	---	---	---	---	---	---

តារាង ៣.២៦.គ. ដូងដែលបានដាំក្នុងដីជុំវិញលំនៅដ្ឋាន ចំនួនគ្រួសារដាំដូងគិតជាពាន់ចែកទៅតាមការប្រើប្រាស់ដី ការប្រើប្រាស់ថ្នាំសម្លាប់សត្វល្អិត ការប្រើប្រាស់ប្រព័ន្ធស្រោចស្រព ការរក្សាស្តុកទុកដំណាំ គោលបំណងផលិតកម្មដំណាំ បរិមាណ តម្លៃនៃការលក់ នៅកម្រិតតំបន់/ខេត្ត នៅកាលបរិច្ឆេទយោង

តំបន់ខេត្ត/	ដីជុំវិញលំនៅដ្ឋាន									
	ចំនួនកសិដ្ឋាន (គិតជាពាន់)	ដំណាំដែលបានប្រើដី	ដំណាំដែលបានប្រើថ្នាំសម្លាប់សត្វល្អិត	ដំណាំដែលបានប្រើប្រព័ន្ធស្រោចស្រព	ចំនួនកសិដ្ឋានដែលផលិតសម្រាប់ប្រើប្រាស់ក្នុងគ្រួសារ	ចំនួនកសិដ្ឋានដែលផលិតសម្រាប់លក់	ភាគរយនៃកសិដ្ឋានផលិតសម្រាប់ប្រើប្រាស់ក្នុងគ្រួសារ	ភាគរយនៃកសិដ្ឋានផលិតសម្រាប់លក់	បរិមាណសរុបដែលបានលក់	តម្លៃជាមធ្យមក្នុង១ឯកតា
		កសិដ្ឋាន (គិតជាពាន់)	កសិដ្ឋាន (គិតជាពាន់)	កសិដ្ឋាន (គិតជាពាន់)	កសិដ្ឋាន (គិតជាពាន់)	កសិដ្ឋាន (គិតជាពាន់)	កសិដ្ឋាន (គិតជាពាន់)	ភាគរយ	ភាគរយ	តោន
ប្រទេសកម្ពុជា	203	34	3	43	139	56	70	30	31.29	759
តំបន់វាលទំនាប	46	10	1	16	31	8	80	20	4.44	951
កំពង់ចាម	3	*	*	*	2	1	80	20	0.27	642
កណ្តាល	3	*	*	1	2	1	80	20	0.15	1,019
ភ្នំពេញ	*	*	*	*	*	*	*	*	*	*
ព្រៃវែង	9	1	*	4	5	1	80	20	0.10	1,653
ស្វាយរៀង	14	3	*	3	9	1	90	10	0.25	1,454
តាកែវ	16	5	1	7	11	4	70	30	3.51	609
ត្បូងឃ្មុំ	1	*	*	*	1	*	70	*	*	*
ការរួមបញ្ចូលនៃខេត្ត	*	*	*	*	*	*	*	*	*	*
តំបន់បឹងទន្លេសាប	90	9	1	18	60	20	70	20	9.05	827
បន្ទាយមានជ័យ	*	*	*	*	*	*	*	*	*	*
បាត់ដំបង	7	*	*	1	4	3	50	50	1.91	813
កំពង់ឆ្នាំង	15	1	*	4	10	3	80	20	0.83	778
កំពង់ធំ	3	*	*	*	2	1	70	30	0.54	636
ពោធិ៍សាត់	20	4	1	8	12	5	70	30	1.32	671
សៀមរាប	30	1	*	2	20	7	70	20	3.60	945
ឧត្តរមានជ័យ	14	2	*	2	10	2	80	10	0.83	932
ប៉ៃលិន	1	*	*	*	1	*	80	*	*	*
ការរួមបញ្ចូលនៃខេត្ត	*	1	1	*	*	*	*	*	*	*
តំបន់ឆ្នេរសមុទ្រ	49	14	1	6	35	26	40	60	17.08	639
កំពត	44	14	1	6	31	23	40	60	16.14	632
កោះកុង	2	*	*	*	2	1	70	20	0.20	736
ព្រះសីហនុ	1	*	*	*	1	*	80	*	*	*
កែប	2	*	*	*	2	1	40	60	0.59	702
ការរួមបញ្ចូលនៃខេត្ត	*	*	*	*	*	*	*	*	*	*
តំបន់ភ្នំ និងខ្ពង់រាប	18	1	*	3	13	2	90	10	0.71	812
កំពង់ស្ពឺ	12	1	*	2	8	1	90	10	0.38	715
ក្រចេះ	2	*	*	*	2	*	*	*	*	*
មណ្ឌលគីរី	*	*	*	*	*	*	*	*	*	*

ព្រះវិហារ	2	*	*	*	1	*	*	*	*	*
រតនគិរី	*	*	*	*	*	*	*	*	*	*
ស្ទឹងត្រែង	2	*	*	*	2	*	*	*	*	*
ការរួមបញ្ចូលនៃខេត្ត	*	*	*	1	*	1	*	10	0.33	920

តារាង ៣.២៧. ដូងប្រេង ចំនួនកសិដ្ឋានដាំដូងប្រេងដែលរាយការណ៍គិតជាពាន់ លើផ្ទៃដីបានដាំដុះ និងបរិមាណប្រមូលផល ទិន្នផល នៅកម្រិតតំបន់/ខេត្ត នៅកាលបរិច្ឆេទយោង

តំបន់/ខេត្ត/	ដំណាំយកប្រេង			
	ដូងប្រេង			
	ក្បាលដី	ដីដុំវិញលំនៅដ្ឋាន		
	កសិដ្ឋាន	កសិដ្ឋាន	ផ្ទៃដីបានដាំដុះ	ផ្ទៃដីបានប្រមូលផល
	ចំនួន(គិតជាពាន់)	ចំនួន(គិតជាពាន់)	ហិកតា	ហិកតា
ប្រទេសកម្ពុជា	*	10	85	51
តំបន់វាលទំនាប	*	4	40	24
កំពង់ចាម	*	*	*	*
កណ្តាល	*	*	*	*
ភ្នំពេញ	*	*	*	*
ព្រៃវែង	*	1	14	14
ស្វាយរៀង	*	2	19	8
តាកែវ	*	*	*	*
ត្បូងឃ្មុំ	*	*	*	*
ការរួមបញ្ចូលនៃខេត្ត	*	*	*	*
តំបន់បឹងទន្លេសាប	*	6	45	26
បន្ទាយមានជ័យ	*	*	*	*
បាត់ដំបង	*	*	*	*
កំពង់ឆ្នាំង	*	2	15	7
កំពង់ធំ	*	*	*	*
ពោធិ៍សាត់	*	3	12	3
សៀមរាប	*	1	15	15
ឧត្តរមានជ័យ	*	*	*	*
ប៉ៃលិន	*	*	*	*
ការរួមបញ្ចូលនៃខេត្ត	*	*	*	*
តំបន់ឆ្នេរសមុទ្រ	*	*	*	*
កំពត	*	*	*	*
កោះកុង	*	*	*	*
ព្រះសីហនុ	*	*	*	*
កែប	*	*	*	*
ការរួមបញ្ចូលនៃខេត្ត	*	*	*	*
តំបន់ភ្នំ និងខ្ពង់រាប	*	*	*	*
កំពង់ស្ពឺ	*	*	*	*
ក្រចេះ	*	*	*	*
មណ្ឌលគិរី	*	*	*	*

ព្រះវិហារ	*	*	*	*
រតនគិរី	*	*	*	*
ស្ទឹងត្រែង	*	*	*	*
ការរួមបញ្ចូលនៃខេត្ត	*	*	*	*

ដំណាំមិនមែនអាហារ

តារាង ៣.២៨. បុស្សី និងប្រេងខ្យល់ ចំនួនគ្រួសារជាបុស្សី និងប្រេងខ្យល់ដែលរាយការណ៍គិតជាពាន់ លើផ្ទៃដីបានដាំដុះ និងបរិមាណប្រមូលផល ទិន្នផល នៅកម្រិតតំបន់/ខេត្ត នៅកាលបរិច្ឆេទយោង

តំបន់ខេត្ត/	ដំណាំមិនមែនអាហារ							
	បុស្សី				ដើមប្រេងខ្យល់			
	ក្បាលដី	ដីជុំវិញនៅធាន			ក្បាលដី	ដីជុំវិញនៅធាន		
	កសិដ្ឋាន	កសិដ្ឋាន	ផ្ទៃដីបានដាំដុះ	ផ្ទៃដីបានប្រមូលផល	កសិដ្ឋាន	កសិដ្ឋាន	ផ្ទៃដីបានដាំដុះ	ផ្ទៃដីបានប្រមូលផល
	ចំនួន	ចំនួន	ហិកតា	ហិកតា	ចំនួន	ចំនួន	ហិកតា	ហិកតា
ប្រទេសកម្ពុជា	*	27	524	484	*	5	26	20
តំបន់វាលទំនាប	*	22	397	374	*	5	26	20
កំពង់ចាម	*	*	*	*	*	*	*	*
កណ្តាល	*	*	*	*	*	*	*	*
ភ្នំពេញ	*	*	*	*	*	*	*	*
ព្រៃវែង	*	3	3	3	*	1	2	2
ស្វាយរៀង	*	19	395	371	*	4	24	18
តាកែវ	*	*	*	*	*	*	*	*
ត្បូងឃ្មុំ	*	*	*	*	*	*	*	*
ការរួមបញ្ចូលនៃខេត្ត	*	*	*	*	*	*	*	*
តំបន់បឹងទន្លេសាប	*	5	126	110	*	*	*	*
បន្ទាយមានជ័យ	*	*	*	*	*	*	*	*
បាត់ដំបង	*	1	1	1	*	*	*	*
កំពង់ឆ្នាំង	*	3	122	107	*	*	*	*
កំពង់ធំ	*	*	*	*	*	*	*	*
ពោធិ៍សាត់	*	1	*	*	*	*	*	*
សៀមរាប	*	*	*	*	*	*	*	*
ឧត្តរមានជ័យ	*	*	*	*	*	*	*	*
ប៉ៃលិន	*	*	*	*	*	*	*	*
ការរួមបញ្ចូលនៃខេត្ត	*	*	*	*	*	*	*	*
តំបន់ឆ្នេរសមុទ្រ	*	*	*	*	*	*	*	*
កំពត	*	*	*	*	*	*	*	*
កោះកុង	*	*	*	*	*	*	*	*
ព្រះសីហនុ	*	*	*	*	*	*	*	*
កែប	*	*	*	*	*	*	*	*
ការរួមបញ្ចូលនៃខេត្ត	*	*	*	*	*	*	*	*
តំបន់ភ្នំ និងខ្ពង់រាប	*	*	*	*	*	*	*	*
កំពង់ស្ពឺ	*	*	*	*	*	*	*	*
ក្រចេះ	*	*	*	*	*	*	*	*
មណ្ឌលគីរី	*	*	*	*	*	*	*	*

ព្រះវិហារ	*	*	*	*	*	*	*	*
រតនគិរី	*	*	*	*	*	*	*	*
ស្ទឹងត្រែង	*	*	*	*	*	*	*	*
ការរួមបញ្ចូលនៃខេត្ត	*	*	*	*	*	*	*	*

ជំណាំសម្រាប់គ្រឿងទេស

តារាង ៣.២៩.ក. ប្រេង ចំនួនគ្រួសារជាប្រេងដែលរាយការណ៍គិតជាពាន់ លើផ្ទៃដីបានដាំដុះ និងបរិមាណប្រមូលផល ទិន្នផល នៅកម្រិតតំបន់/ខេត្ត នៅកាលបរិច្ឆេទយោង

តំបន់ខេត្ត/	ក្បាលដី					ដីជុំវិញលំនៅដ្ឋាន					សរុប				
	កសិដ្ឋាន	ផ្ទៃដីបានដាំដុះ	ផ្ទៃដីបានប្រមូលផល	បរិមាណប្រមូលផល	ទិន្នផល	កសិដ្ឋាន	ផ្ទៃដីបានដាំដុះ	ផ្ទៃដីបានប្រមូលផល	បរិមាណប្រមូលផល	ទិន្នផល	កសិដ្ឋាន	ផ្ទៃដីបានដាំដុះ	ផ្ទៃដីបានប្រមូលផល	បរិមាណប្រមូលផល	ទិន្នផល
	ចំនួន	ហិកតា	ហិកតា	តោន	គីឡូក្រាមក្នុង១ហិកតា	ចំនួន	ហិកតា	ហិកតា	តោន	គីឡូក្រាមក្នុង១ហិកតា	ចំនួន	ហិកតា	ហិកតា	តោន	គីឡូក្រាមក្នុង១ហិកតា
ប្រទេសកម្ពុជា	10	7,986	7,397	18,674	2,525	3	1,233	1,220	4,252	3,485	13	9,219	8,616	22,926	2,661
តំបន់វាលទំនាប	7	5,583	5,301	15,179	2,863	1	421	412	533	1,294	8	6,004	5,713	15,712	2,750
កំពង់ចាម	*	*	*	*	*	*	*	*	*	*	*	*	*	*	*
កណ្តាល	*	*	*	*	*	*	*	*	*	*	*	*	*	*	*
ភ្នំពេញ	*	*	*	*	*	*	*	*	*	*	*	*	*	*	*
ព្រៃវែង	*	*	*	*	*	*	*	*	*	*	*	*	*	*	*
ស្វាយរៀង	*	*	*	*	*	*	*	*	*	*	*	*	*	*	*
តាកែវ	*	*	*	*	*	*	*	*	*	*	*	*	*	*	*
ត្បូងឃ្មុំ	7	5,583	5,301	15,179	2,863	1	411	402	523	1,301	8	5,994	5,703	15,702	2,753
ការរួមបញ្ចូលនៃខេត្ត	*	*	*	*	*	*	*	*	*	*	*	*	*	*	*
តំបន់បឹងទន្លេសាប	1	699	487	877	1,801	1	256	256	1022	3,992	2	955	742	1,899	2,559
បន្ទាយមានជ័យ	*	*	*	*	*	*	*	*	*	*	*	*	*	*	*
បាត់ដំបង	1	415	207	644	3,111	1	250	250	987	3,948	2	665	458	1,632	3,563
កំពង់ឆ្នាំង	*	*	*	*	*	*	*	*	*	*	*	*	*	*	*
កំពង់ធំ	*	*	*	*	*	*	*	*	*	*	*	*	*	*	*
ពោធិ៍សាត់	*	*	*	*	*	*	*	*	*	*	*	*	*	*	*
សៀមរាប	*	*	*	*	*	*	*	*	*	*	*	*	*	*	*
ឧត្តរមានជ័យ	*	*	*	*	*	*	*	*	*	*	*	*	*	*	*
ប៉ៃលិន	*	*	*	*	*	*	*	*	*	*	*	*	*	*	*
ការរួមបញ្ចូលនៃខេត្ត	*	*	*	*	*	*	*	*	*	*	*	*	*	*	*
តំបន់ឆ្នេរសមុទ្រ	*	*	*	*	*	*	*	*	*	*	*	*	*	*	*
កំពត	*	*	*	*	*	*	*	*	*	*	*	*	*	*	*
កោះកុង	*	*	*	*	*	*	*	*	*	*	*	*	*	*	*
ព្រះសីហនុ	*	*	*	*	*	*	*	*	*	*	*	*	*	*	*
កែប	*	*	*	*	*	*	*	*	*	*	*	*	*	*	*
ការរួមបញ្ចូលនៃខេត្ត	*	*	*	*	*	*	*	*	*	*	*	*	*	*	*
តំបន់ភ្នំ និងខ្ពង់រាប	2	1,640	1,545	2,517	1,629	1	493	489	2,656	5,431	2	2,133	2,034	5,173	2,543
កំពង់ស្ពឺ	*	*	*	*	*	*	*	*	*	*	*	*	*	*	*
ក្រចេះ	1	444	374	487	1,302	*	*	*	*	*	1	444	374	487	1,302
មណ្ឌលគីរី	1	1,102	1,102	1,744	1,583	1	492	488	2,641	5,412	1	1,594	1,590	4,385	2,758

ព្រះវិហារ	*	*	*	*	*	*	*	*	*	*	*	*	*	*	*
រតនគិរី	*	*	*	*	*	*	*	*	*	*	*	*	*	*	*
ស្ទឹងត្រែង	*	*	*	*	*	*	*	*	*	*	*	*	*	*	*
ការរួមបញ្ចូលនៃខេត្ត	*	*	*	*	*	*	*	*	*	*	*	*	*	*	*

តារាង ៣.២៩.ខ. ម្រេចដែលបានដាក់ក្នុងក្បាលដី ចំនួនគ្រួសារដាំម្រេចគិតជាពាន់ ចែកទៅតាមការប្រើប្រាស់ដី ការប្រើប្រាស់ថ្នាំសម្លាប់សត្វល្អិត ការប្រើប្រាស់ប្រព័ន្ធស្រោចស្រព ការរក្សាស្តុកទុកដំណាំ គោលបំណងផលិតកម្មដំណាំ បរិមាណ តម្លៃនៃការលក់ នៅកម្រិតតំបន់/ខេត្ត នៅកាលបរិច្ឆេទយោង

តំបន់ខេត្ត/	ក្បាលដី										
	ចំនួនកសិដ្ឋាន	ដំណាំដែលបានប្រើដី	ដំណាំដែលបានប្រើថ្នាំសំលាប់សត្វល្អិត	ដំណាំដែលបានប្រើប្រព័ន្ធស្រោចស្រព	ចំនួនកសិដ្ឋានដែលផលិតសម្រាប់ប្រើប្រាស់ក្នុងគ្រួសារ	ចំនួនកសិដ្ឋានដែលផលិតសម្រាប់លក់	ភាគរយនៃកសិដ្ឋានផលិតសម្រាប់ប្រើប្រាស់ក្នុងគ្រួសារ	ភាគរយនៃកសិដ្ឋានផលិតសម្រាប់លក់	បរិមាណសរុបដែលបានលក់	តំលៃជាមធ្យមក្នុង១ឯកតា	
		កសិដ្ឋាន (គិតជាពាន់)	កសិដ្ឋាន (គិតជាពាន់)	កសិដ្ឋាន (គិតជាពាន់)	កសិដ្ឋាន (គិតជាពាន់)	កសិដ្ឋាន (គិតជាពាន់)	កសិដ្ឋាន (គិតជាពាន់)	ភាគរយ	ភាគរយ	គីឡូក្រាម	រៀល
ប្រទេសកម្ពុជា	10	9	9	9	3	9	10	90	17,640	8,178	
តំបន់វាលទំនាប	7	6	6	6	2	7	0	100	15,120	8,215	
កំពង់ចាម	*	*	*	*	*	*	*	*	*	*	
កណ្តាល	*	*	*	*	*	*	*	*	*	*	
ភ្នំពេញ	*	*	*	*	*	*	*	*	*	*	
ព្រៃវែង	*	*	*	*	*	*	*	*	*	*	
ស្វាយរៀង	*	*	*	*	*	*	*	*	*	*	
តាកែវ	*	*	*	*	*	*	*	*	*	*	
ត្បូងឃ្មុំ	7	6	6	6	2	7	0	100	15,120	8,215	
ការរួមបញ្ចូលនៃខេត្ត	*	*	*	*	*	*	*	*	*	*	
តំបន់បឹងទន្លេសាប	1	1	1	1	*	1	*	100	856	8,171	
បន្ទាយមានជ័យ	*	*	*	*	*	*	*	*	*	*	
បាត់ដំបង	1	1	1	1	*	1	*	100	644	8,334	
កំពង់ឆ្នាំង	*	*	*	*	*	*	*	*	*	*	
កំពង់ធំ	*	*	*	*	*	*	*	*	*	*	
ពោធិ៍សាត់	*	*	*	*	*	*	*	*	*	*	
សៀមរាប	*	*	*	*	*	*	*	*	*	*	
ឧត្តរមានជ័យ	*	*	*	*	*	*	*	*	*	*	
ប៉ៃលិន	*	*	*	*	*	*	*	*	*	*	
ការរួមបញ្ចូលនៃខេត្ត	*	*	*	*	*	*	*	*	*	*	

តំបន់ឆ្នេរសមុទ្រ	*	*	*	*	*	*	*	*	*	*
កំពត	*	*	*	*	*	*	*	*	*	*
កោះកុង	*	*	*	*	*	*	*	*	*	*
ព្រះសីហនុ	*	*	*	*	*	*	*	*	*	*
កែប	*	*	*	*	*	*	*	*	*	*
ការរួមបញ្ចូលនៃខេត្ត	*	*	*	*	*	*	*	*	*	*
តំបន់ភ្នំ និងខ្ពង់រាប	2	2	2	2	1	1	30	70	1,564	7,750
កំពង់ស្ពឺ	*	*	*	*	*	*	*	*	*	*
ក្រចេះ	1	1	1	1	*	1	*	100	487	7,871
មណ្ឌលគិរី	1	1	1	1	1	*	80	*	*	*
ព្រះវិហារ	*	*	*	*	*	*	*	*	*	*
រតនគិរី	*	*	*	*	*	*	*	*	*	*
ស្ទឹងត្រែង	*	*	*	*	*	*	*	*	*	*
ការរួមបញ្ចូលនៃខេត្ត	*	*	*	*	*	*	*	*	*	*

តារាង ៣.២៩.គ. ម្រេចដែលបានដាំក្នុងដីជុំវិញលំនៅដ្ឋាន ចំនួនគ្រួសារជាម្រេចគិតជាពាន់ ចែកទៅតាមការប្រើប្រាស់ដី ការប្រើប្រាស់ថ្នាំសម្លាប់សត្វល្អិត ការប្រើប្រាស់ប្រព័ន្ធស្រោចស្រព ការកសាងកម្មកម្ម ដំណាំ គោលបំណងផលិតកម្មដំណាំ បរិមាណ តម្លៃនៃការលក់ នៅកម្រិតតំបន់ខេត្ត នៅកាលបរិច្ឆេទយោង/

តំបន់ខេត្ត/	ដីជុំវិញលំនៅដ្ឋាន									
	ចំនួនកសិដ្ឋាន	ដំណាំដែលបានប្រើដី	ដំណាំដែលប្រើថ្នាំសំលាប់សត្វល្អិត	ដំណាំដែលបានប្រើប្រព័ន្ធស្រោចស្រព	ចំនួនកសិដ្ឋានដែលផលិតសម្រាប់ប្រើប្រាស់ក្នុងគ្រួសារ	ចំនួនកសិដ្ឋានដែលផលិតសម្រាប់លក់	ភាគរយនៃកសិដ្ឋានផលិតសម្រាប់ប្រើប្រាស់ក្នុងគ្រួសារ	ភាគរយនៃកសិដ្ឋានផលិតសម្រាប់លក់	បរិមាណសរុបដែលបានលក់	តំលៃជាមធ្យមក្នុង១ឯកតា
		កសិដ្ឋាន (គិតជាពាន់)	កសិដ្ឋាន (គិតជាពាន់)	កសិដ្ឋាន (គិតជាពាន់)	កសិដ្ឋាន (គិតជាពាន់)	កសិដ្ឋាន (គិតជាពាន់)	កសិដ្ឋាន (គិតជាពាន់)	ភាគរយ	ភាគរយ	គីឡូក្រាម
ប្រទេសកម្ពុជា	3	3	3	3	1	2	20	80	2,712	7,610
តំបន់វាលទំនាប	1	1	1	1	*	1	*	80	432	8,038
កំពង់ចាម	*	*	*	*	*	*	*	*	*	*
កណ្តាល	*	*	*	*	*	*	*	*	*	*
ភ្នំពេញ	*	*	*	*	*	*	*	*	*	*
ព្រៃវែង	*	*	*	*	*	*	*	*	*	*
ស្វាយរៀង	*	*	*	*	*	*	*	*	*	*
តាកែវ	*	*	*	*	*	*	*	*	*	*
ត្បូងឃ្មុំ	1	1	1	1	*	1	*	80	422	8,070
ការរួមបញ្ចូលនៃខេត្ត	*	*	*	*	*	*	*	*	*	*
តំបន់បឹងទន្លេសាប	1	1	1	1	*	1	*	100	1,022	7,210
បន្ទាយមានជ័យ	*	*	*	*	*	*	*	*	*	*
បាត់ដំបង	1	1	1	1	*	1	*	100	987	7,123
កំពង់ឆ្នាំង	*	*	*	*	*	*	*	*	*	*
កំពង់ធំ	*	*	*	*	*	*	*	*	*	*
ពោធិ៍សាត់	*	*	*	*	*	*	*	*	*	*
សៀមរាប	*	*	*	*	*	*	*	*	*	*
ឧត្តរមានជ័យ	*	*	*	*	*	*	*	*	*	*
ប៉ៃលិន	*	*	*	*	*	*	*	*	*	*
ការរួមបញ្ចូលនៃខេត្ត	*	*	*	*	*	*	*	*	*	*
តំបន់ឆ្នេរសមុទ្រ	*	*	*	*	*	*	*	*	*	*
កំពត	*	*	*	*	*	*	*	*	*	*
កោះកុង	*	*	*	*	*	*	*	*	*	*
ព្រះសីហនុ	*	*	*	*	*	*	*	*	*	*
កែប	*	*	*	*	*	*	*	*	*	*

ការរួមបញ្ចូលនៃខេត្ត	*	*	*	*	*	*	*	*	*	*
តំបន់ភ្នំ និងខ្ពង់រាប	1	1	1	1	1	0	80	20	1,218	8,000
កំពង់ស្ពឺ	*	*	*	*	*	*	*	*	*	*
ក្រចេះ	*	*	*	*	*	*	*	*	*	*
មណ្ឌលគិរី	1	*	1	1	*	*	*	*	*	*
ព្រះវិហារ	*	*	*	*	*	*	*	*	*	*
រតនគិរី	*	*	*	*	*	*	*	*	*	*
ស្ទឹងត្រែង	*	*	*	*	*	*	*	*	*	*
ការរួមបញ្ចូលនៃខេត្ត	*	*	*	*	*	*	*	*	*	*

តារាង ៣.៣០. ស្លឹកក្រែក និងដី ចំនួនគ្រួសារជាស្លឹកក្រែក និងដីដែលរាយការណ៍គិតជាពាន់ លើផ្ទៃដីបានដាំដុះ និងបរិមាណប្រមូលផល ទិន្នផល នៅកម្រិតតំបន់/ខេត្ត នៅកាលបរិច្ឆេទយោង

តំបន់ខេត្ត/	ដំណាំគ្រឿងទេស ក្រអូប និងឱសថ														
	ស្លឹកក្រែក									ដី					
	ក្បាលដី			ដីជុំវិញលំនៅដ្ឋាន			សរុប			ក្បាលដី			ដីជុំវិញលំនៅដ្ឋាន		
	កសិដ្ឋាន	ផ្ទៃដីបានដាំដុះ	ផ្ទៃដីបានប្រមូលផល	កសិដ្ឋាន	ផ្ទៃដីបានដាំដុះ	ផ្ទៃដីបានប្រមូលផល	កសិដ្ឋាន	ផ្ទៃដីបានដាំដុះ	ផ្ទៃដីបានប្រមូលផល	កសិដ្ឋាន	ផ្ទៃដីបានដាំដុះ	ផ្ទៃដីបានប្រមូលផល	កសិដ្ឋាន	ផ្ទៃដីបានដាំដុះ	ផ្ទៃដីបានប្រមូលផល
ចំនួន	ហិកតា	ហិកតា	ចំនួន	ហិកតា	ហិកតា	ចំនួន	ហិកតា	ហិកតា	ចំនួន	ហិកតា	ហិកតា	ចំនួន	ហិកតា	ហិកតា	
ប្រទេសកម្ពុជា	2	515	412	56	6,187	6,002	57	6,702	6,413	1	71	71	17	603	576
តំបន់វាលទំនាប	1	124	111	18	246	212	18	371	322	*	*	*	3	21	17
កំពង់ចាម	*	*	*	2	16	16	2	71	71	*	*	*	1	3	0
កណ្តាល	*	*	*	*	*	*	1	63	63	*	*	*	*	*	*
ភ្នំពេញ	*	*	*	*	*	*	*	*	*	*	*	*	*	*	*
ព្រៃវែង	*	*	*	8	39	32	8	39	32	*	*	*	2	3	3
ស្វាយរៀង	*	*	*	5	130	129	5	130	129	*	*	*	*	*	*
តាកែវ	*	*	*	2	43	20	2	57	20	*	*	*	*	*	*
ត្បូងឃ្មុំ	*	*	*	*	*	*	*	*	*	*	*	*	*	*	*
ការរួមបញ្ចូលនៃខេត្ត	*	*	*	1	19	14	*	*	*	*	*	*	1	14	14
តំបន់បឹងទន្លេសាប	1	314	223	33	5,845	5,704	34	6,158	5,928	*	*	*	13	563	546
បន្ទាយមានជ័យ	*	*	*	*	*	*	*	*	*	*	*	*	*	*	*
បាត់ដំបង	*	*	*	1	49	47	1	49	47	*	*	*	*	*	*
កំពង់ឆ្នាំង	*	*	*	2	15	14	3	55	14	*	*	*	*	*	*
កំពង់ធំ	*	*	*	*	*	*	*	*	*	*	*	*	1	57	49
ពោធិ៍សាត់	*	*	*	19	533	462	20	751	630	*	*	*	7	336	327
សៀមរាប	*	*	*	6	388	327	6	443	382	*	*	*	3	49	49
ឧត្តរមានជ័យ	*	*	*	4	4,851	4,851	4	4,851	4,851	*	*	*	1	64	64
ប៉ៃលិន	*	*	*	*	*	*	*	*	*	*	*	*	*	*	*
ការរួមបញ្ចូលនៃខេត្ត	*	*	*	*	*	*	*	*	*	*	*	*	1	56	56
តំបន់ឆ្នេរសមុទ្រ	*	*	*	1	65	63	2	122	120	*	*	*	*	*	*
កំពត	*	*	*	1	64	62	2	64	63	*	*	*	*	*	*
កោះកុង	*	*	*	*	*	*	*	*	*	*	*	*	*	*	*
ព្រះសីហនុ	*	*	*	*	*	*	*	*	*	*	*	*	*	*	*
កែប	*	*	*	*	*	*	*	*	*	*	*	*	*	*	*
ការរួមបញ្ចូលនៃខេត្ត	*	*	*	*	*	*	*	*	*	*	*	*	*	*	*
តំបន់ភ្នំ និងខ្ពង់រាប	*	*	*	3	31	23	3	51	43	*	*	*	1	20	13
កំពង់ស្ពឺ	*	*	*	2	16	16	2	23	23	*	*	*	*	*	*
ក្រចេះ	*	*	*	1	4	2	1	17	15	*	*	*	*	*	*
មណ្ឌលគីរី	*	*	*	*	*	*	*	*	*	*	*	*	*	*	*
ព្រះវិហារ	*	*	*	1	10	5	1	10	5	*	*	*	*	*	*
រតនគិរី	*	*	*	*	*	*	*	*	*	*	*	*	*	*	*
ស្ទឹងត្រែង	*	*	*	*	*	*	*	*	*	*	*	*	*	*	*
ការរួមបញ្ចូលនៃខេត្ត	*	*	*	*	*	*	*	*	*	*	*	*	*	*	*

តារាង ៣.៣១. របៀប ចំនួនការកាន់កាប់ដែលរាយការណ៍គិតជាពាន់ ផ្ទៃដីដាំដុះ និងប្រមូលផល នៅកម្រិតតំបន់ខេត្ត/ថ្ងៃទី ០១ ខែកក្កដា ២០១៨ – ថ្ងៃទី ៣០ ខែមិថុនា ឆ្នាំ ២០១៩

ខេត្ត/ តំបន់	ដំណាំគ្រឿងទេស គ្រឿងក្រអូប និងឱសថ			
	របៀប			
	ក្បាលដី	ដីជុំវិញលំនៅដ្ឋាន		
	ការកាន់កាប់ដែលរាយការណ៍	ការកាន់កាប់ដែលរាយការណ៍	ផ្ទៃដីដាំដុះ	ផ្ទៃដីប្រមូលផល
	ចំនួន (ពាន់)	ចំនួន (ពាន់)	ហិកតា	ហិកតា
ប្រទេសកម្ពុជា	*	10	733	661
តំបន់វាលទំនាប	*	3	23	9
កំពង់ចាម	*	*	*	*
កណ្តាល	*	*	*	*
ភ្នំពេញ	*	*	*	*
ព្រៃវែង	*	*	*	*
ស្វាយរៀង	*	1	5	5
តាកែវ	*	1	17	3
ត្បូងឃ្មុំ	*	*	*	*
ការរួមបញ្ចូលនៃខេត្ត		1	1	1
តំបន់បឹងទន្លេសាប	*	6	695	640
បន្ទាយមានជ័យ	*	*	*	*
បាត់ដំបង	*	*	*	*
កំពង់ឆ្នាំង	*	*	*	*
កំពង់ធំ	*	*	*	*
ពោធិ៍សាត់	*	4	494	447
សៀមរាប	*	*	*	*
ឧត្តរមានជ័យ	*	1	2	2
ប៉ៃលិន	*	*	*	*
ការរួមបញ្ចូលនៃខេត្ត		1	198	191
តំបន់ឆ្នេរសមុទ្រ	*	1	7	4
កំពត	*	1	7	4
កោះកុង	*	*	*	*
ព្រះសីហនុ	*	*	*	*
កែប	*	*	*	*
ការរួមបញ្ចូលនៃខេត្ត		*	*	*
តំបន់ភ្នំ និងខ្ពង់រាប	*	*	*	*
កំពង់ស្ពឺ	*	*	*	*
ក្រចេះ	*	*	*	*
មណ្ឌលគិរី	*	*	*	*
ព្រះវិហារ	*	*	*	*
រតនគិរី	*	*	*	*
ស្ទឹងត្រែង	*	*	*	*
ការរួមបញ្ចូលនៃខេត្ត	*	*	*	*

ដំណាំកៅស៊ូ និងក្រូចាតិផ្កាល័ង

តារាង ៣.៣២.ក. កៅស៊ូ ចំនួនការកាន់កាប់ដែលរាយការណ៍គិតជាពាន់ ផ្ទៃដីដាំដុះ ផ្ទៃដី និងបរិមាណប្រមូលផល ទិន្នផល នៅកម្រិតតំបន់/ខេត្ត នៅកាលបរិច្ឆេទយោង

ខេត្ត/តំបន់	ក្បាលដី					ដីជុំវិញលំនៅដ្ឋាន					សរុប				
	ការកាន់កាប់ដែលរាយការណ៍	ផ្ទៃដីដាំដុះ	ផ្ទៃដីប្រមូល	បរិមាណប្រមូលផល	ទិន្នផល	ការកាន់កាប់ដែលរាយការណ៍	ផ្ទៃដីដាំដុះ	ផ្ទៃដីប្រមូល	បរិមាណប្រមូលផល	ទិន្នផល	ការកាន់កាប់ដែលរាយការណ៍	ផ្ទៃដីដាំដុះ	ផ្ទៃដីប្រមូល	បរិមាណប្រមូលផល	ទិន្នផល
	ចំនួន	ហិកតា	ហិកតា	តោន	គីឡូហិកតាប្រមូលផល	ចំនួន	ហិកតា	ហិកតា	តោន	គីឡូហិកតាប្រមូលផល	ចំនួន	ហិកតា	ហិកតា	តោន	គីឡូហិកតាប្រមូលផល
ប្រទេសកម្ពុជា	34	83,902	60,492	186,560	3,084	1	2,954	2,791	8,413	3,014	35	86,855	63,283	194,973	3,081
តំបន់វាលទំនាប	28	54,203	40,662	148,603	3,655	1	1,965	1,857	6,223	3,351	29	56,168	42,519	154,827	3,641
កំពង់ចាម	1	4,497	3,071	5,911	1,925	*	*	*	*	*	1	5,847	4,339	9,988	2,302
កណ្តាល	*	*	*	*	*	*	*	*	*	*	*	*	*	*	*
ភ្នំពេញ	*	*	*	*	*	*	*	*	*	*	*	*	*	*	*
ព្រៃវែង	*	*	*	*	*	*	*	*	*	*	*	*	*	*	*
ស្វាយរៀង	*	*	*	*	*	*	*	*	*	*	*	*	*	*	*
តាកែវ	*	*	*	*	*	*	*	*	*	*	*	*	*	*	*
ត្បូងឃ្មុំ	26	47,673	36,097	138,253	3,830	1	615	589	2,146	3,643	27	48,288	36,686	140,398	3,827
ការរួមបញ្ចូលនៃខេត្ត	*	*	*	*	*	*	*	*	*	*	*	*	*	*	*
តំបន់បឹងទន្លេសាប	2	8,747	4,625	22,995	4,972	*	*	*	*	*	2	8,747	4,625	22,995	4,972
បន្ទាយមានជ័យ	*	*	*	*	*	*	*	*	*	*	*	*	*	*	*
បាត់ដំបង	*	*	*	*	*	*	*	*	*	*	*	*	*	*	*
កំពង់ឆ្នាំង	*	*	*	*	*	*	*	*	*	*	*	*	*	*	*
កំពង់ធំ	2	7,065	4,012	21,136	5,268	*	*	*	*	*	2	7,065	4,012	21,136	5,268
ពោធិ៍សាត់	*	*	*	*	*	*	*	*	*	*	*	*	*	*	*
សៀមរាប	*	*	*	*	*	*	*	*	*	*	*	*	*	*	*
ឧត្តរមានជ័យ	*	*	*	*	*	*	*	*	*	*	*	*	*	*	*
ប៉ៃលិន	*	*	*	*	*	*	*	*	*	*	*	*	*	*	*
ការរួមបញ្ចូលនៃខេត្ត	*	*	*	*	*	*	*	*	*	*	*	*	*	*	*
តំបន់ឆ្នេរសមុទ្រ	1	3,103	2,811	2,811	1,000	*	*	*	*	*	1	3,103	2,811	2,811	1,000
កំពត	*	*	*	*	*	*	*	*	*	*	*	*	*	*	*
កោះកុង	1	3,055	2,811	2,811	1,000	*	*	*	*	*	1	3,055	2,811	2,811	1,000
ព្រះសីហនុ	*	*	*	*	*	*	*	*	*	*	*	*	*	*	*
កែប	*	*	*	*	*	*	*	*	*	*	*	*	*	*	*
ការរួមបញ្ចូលនៃខេត្ត	*	*	*	*	*	*	*	*	*	*	*	*	*	*	*
តំបន់ភ្នំ និងខ្ពង់រាប	3	17,848	12,395	12,151	980	*	*	*	*	*	3	18,836	13,328	14,341	1,076
កំពង់ស្ពឺ	*	*	*	*	*	*	*	*	*	*	*	*	*	*	*
ក្រចេះ	1	1,978	1,554	1,280	824	*	*	*	*	*	1	1,978	1,554	1,280	824
មណ្ឌលគិរី	1	3,038	1,812	1,853	1,023	*	*	*	*	*	1	3,261	2,035	2,130	1,047
ព្រះវិហារ	*	*	*	*	*	*	*	*	*	*	*	*	*	*	*
រតនគិរី	1	12,724	9,030	9,019	999	*	*	*	*	*	1	13,489	9,740	10,930	1,122
ស្ទឹងត្រែង	*	*	*	*	*	*	*	*	*	*	*	*	*	*	*
ការរួមបញ្ចូលនៃខេត្ត	*	*	*	*	*	*	*	*	*	*	*	*	*	*	*

តារាង ៣.៣២.ខ. កៅស៊ូ ដែលបានដាំក្នុងក្បាលដី ចំនួនការកាន់កាប់ដែលរាយការណ៍គិតជាពាន់ ដោយចែកទៅតាមការប្រើប្រាស់ដី ការប្រើប្រាស់ថ្នាំសម្លាប់សត្វល្អិត ការប្រើប្រាស់ប្រព័ន្ធស្រោចស្រព ការរក្សាស្តុកទុកដំណាំ បរិមាណរក្សាស្តុកទុកដោយ ចែកទៅតាមគោលដៅផលិតកម្មដំណាំដែលបានមកពីការប្រមូលផលទាំងអស់ បរិមាណ តម្លៃនៃការលក់ និងតម្លៃក្នុងមួយឯកតា នៅកម្រិតតំបន់ខេត្ត/ ថ្ងៃទី ០១ ខែកក្កដា ២០១៤ - ថ្ងៃទី ៣០ ខែមិថុនា ឆ្នាំ ២០១៩

ខេត្ត/ តំបន់	ក្បាលដី									
	ការកាន់កាប់ដែលរាយការណ៍ (ពាន់)	ដីដែលបានប្រើលើដំណាំ	ការប្រើប្រាស់ថ្នាំសម្លាប់សត្វល្អិត	ប្រព័ន្ធស្រោចស្រពដំណាំ	ការកាន់កាប់ដែលរាយការណ៍អំពីដំណាំសម្រាប់ប្រើប្រាស់ថ្នាល់ខ្លួន	ការកាន់កាប់ដោយមានរាយការណ៍អំពីការលក់ដំណាំ	ចំណែកនៃដំណាំសម្រាប់ប្រើប្រាស់ថ្នាល់ខ្លួន	ចំណែកនៃដំណាំដែលបានលក់	បរិមាណសរុបនៃប្រភេទដំណាំដែលបានលក់	តម្លៃឯកតាមធុម
		កសិដ្ឋាន (ពាន់)	កសិដ្ឋាន (ពាន់)	កសិដ្ឋាន (ពាន់)	កសិដ្ឋាន (ពាន់)	កសិដ្ឋាន (ពាន់)	ភាគរយ	ភាគរយ	គីឡូ	រៀល
ប្រទេសកម្ពុជា	34	21	10	3	1	25	*	100	169,756	1,924
តំបន់វាលទំនាប	28	17	7	2	1	22	*	100	135,126	1,855
កំពង់ចាម	1	1	*	*	*	1	*	100	5,184	1,835
កណ្តាល	*	*	*	*	*	*	*	*	*	*
ភ្នំពេញ	*	*	*	*	*	*	*	*	*	*
ព្រៃវែង	*	*	*	*	*	*	*	*	*	*
ស្វាយរៀង	*	*	*	*	*	*	*	*	*	*
តាកែវ	*	*	*	*	*	*	*	*	*	*
ត្បូងឃ្មុំ	26	16	7	2	1	21	*	100	125,503	1,852
ការរួមបញ្ចូលនៃខេត្ត	*	*	1	*	*	*	*	*	*	*
តំបន់បឹងទន្លេសាប	2	2	1	*	*	1	*	100	22,995	2,159
បន្ទាយមានជ័យ	*	*	*	*	*	*	*	100	*	*
បាត់ដំបង	*	*	*	*	*	*	*	100	*	*
កំពង់ឆ្នាំង	*	*	*	*	*	*	*	*	*	*
កំពង់ធំ	2	2	1	*	*	1	*	100	21,136	2,072
ពោធិ៍សាត់	*	*	*	*	*	*	*	*	*	*
សៀមរាប	*	*	*	*	*	*	*	*	*	*
ឧត្តរមានជ័យ	*	*	*	*	*	*	*	*	*	*
ប៉ៃលិន	*	*	*	*	*	*	*	*	*	*
ការរួមបញ្ចូលនៃខេត្ត	*	*	*	*	*	*	*	*	*	*
តំបន់ឆ្នេរសមុទ្រ	1	1	*	1	*	1	*	100	2,811	3,000
កំពត	*	*	*	*	*	*	*	*	*	*
កោះកុង	1	1	*	1	*	1	*	100	2,811	3,000
ព្រះសីហនុ	*	*	*	*	*	*	*	*	*	*
កែប	*	*	*	*	*	*	*	*	*	*
ការរួមបញ្ចូលនៃខេត្ត	*	*	*	*	*	*	*	*	*	*
តំបន់ភ្នំ និងខ្ពង់រាប	3	2	2	*	1	1	30	70	8,824	2,100
កំពង់ស្ពឺ	*	*	*	*	*	*	*	*	*	*
ក្រចេះ	1	1	1	*	*	1	*	100	1,280	2,018
មណ្ឌលគិរី	1	1	1	*	1	*	100	*	*	*
ព្រះវិហារ	*	*	*	*	*	*	*	*	*	*
រតនគិរី	1	*	*	*	*	1	*	100	7,544	2,207
ស្ទឹងត្រែង	*	*	*	*	*	*	*	*	*	*
ការរួមបញ្ចូលនៃខេត្ត	*	*	*	*	*	*	*	*	*	*

តារាង ៣.៣២.៥. កៅស៊ូ ដែលបានដាំក្នុងដីជុំវិញលំនៅដ្ឋាន ចំនួនការកាន់កាប់ដែលរាយការណ៍គិតជាពាន់ ចែកទៅតាមការប្រើប្រាស់ដី ការប្រើប្រាស់ថ្នាំសម្រាប់សត្វល្អិត ការប្រើប្រាស់ប្រព័ន្ធស្រោចស្រព ការរក្សាស្តុកទុកដំណាំ បរិមាណរក្សាស្តុកទុក ចែកទៅតាមគោលដៅផលិតកម្មដំណាំដែលបានមកពីការប្រមូលផលទាំងអស់ បរិមាណ តម្លៃនៃការលក់ និងតម្លៃក្នុងមួយឯកតា នៅកម្រិតតំបន់ខេត្ត/ ថ្ងៃទី ០១ ខែកក្កដា ២០១៤ - ថ្ងៃទី ៣០ ខែមិថុនា ឆ្នាំ ២០១៩

ខេត្ត/ តំបន់	ដីជុំវិញលំនៅដ្ឋាន						
	ការកាន់កាប់ ដែលរាយការណ៍ (ពាន់)	ដីដែលបានប្រើលើដំណាំ	ការកាន់កាប់ដោយមានរាយ ការណ៍អំពីការលក់ដំណាំ	ចំណែកនៃដំណាំ សម្រាប់ប្រើប្រាស់ផ្ទាល់ ខ្លួន	ចំណែកនៃដំណាំដែល បានលក់	បរិមាណសរុបនៃប្រភេទដំណាំ ដែលបានលក់	តម្លៃឯកតាមធុរ
		កសិដ្ឋាន (ពាន់)	កសិដ្ឋាន (ពាន់)	ភាគរយ	ភាគរយ	គីឡូ	រៀល
ប្រទេសកម្ពុជា	1	1	1	10	90	6,403	1,908
តំបន់វាលទំនាប	1	1	1	0	100	6,220	1,891
កំពង់ចាម	*	*	*	*	*	*	*
កណ្តាល	*	*	*	*	*	*	*
ភ្នំពេញ	*	*	*	*	*	*	*
ព្រៃវែង	*	*	*	*	*	*	*
ស្វាយរៀង	*	*	*	*	*	*	*
តាកែវ	*	*	*	*	*	*	*
ត្បូងឃ្មុំ	1	*	1	0	100	2,146	1,901
ការប្រមូលផលនៃខេត្ត	*	1	*	*	*	*	*
តំបន់បឹងទន្លេសាប	*	*	*	*	*	*	*
បន្ទាយមានជ័យ	*	*	*	*	*	*	*
បាត់ដំបង	*	*	*	*	*	*	*
កំពង់ឆ្នាំង	*	*	*	*	*	*	*
កំពង់ធំ	*	*	*	*	*	*	*
ពោធិ៍សាត់	*	*	*	*	*	*	*
សៀមរាប	*	*	*	*	*	*	*
ឧត្តរមានជ័យ	*	*	*	*	*	*	*
ប៉ៃលិន	*	*	*	*	*	*	*
ការប្រមូលផលនៃខេត្ត	*	*	*	*	*	*	*
តំបន់ឆ្នេរសមុទ្រ	*	*	*	*	*	*	*
កំពត	*	*	*	*	*	*	*
កោះកុង	*	*	*	*	*	*	*
ព្រះសីហនុ	*	*	*	*	*	*	*
កែប	*	*	*	*	*	*	*
ការប្រមូលផលនៃខេត្ត	*	*	*	*	*	*	*
តំបន់ភ្នំ និងខ្ពង់រាប	*	*	*	*	*	*	*
កំពង់ស្ពឺ	*	*	*	*	*	*	*
ក្រចេះ	*	*	*	*	*	*	*
មណ្ឌលគិរី	*	*	*	*	*	*	*
ព្រះវិហារ	*	*	*	*	*	*	*
រតនគិរី	*	*	*	*	*	*	*
ស្ទឹងត្រែង	*	*	*	*	*	*	*
ការប្រមូលផលនៃខេត្ត	*	*	*	*	*	*	*

ពពួកផ្លែក្រូច

តារាង ៣.៣៣.ក. ក្រុមហ៊ុន ចំនួនការកាន់កាប់ដែលរាយការណ៍គិតជាពាន់ ផ្ទៃដីដាំដុះ ផ្ទៃដី និងបរិមាណប្រមូលផល ទិន្នផល នៅកម្រិតតំបន់ខេត្ត/ ថ្ងៃទី ០១ ខែកក្កដា ២០១៨ – ថ្ងៃទី ៣០ ខែមិថុនា ឆ្នាំ ២០១៩

ខេត្ត/ តំបន់	ក្បាលដី					ដីជុំវិញលំនៅដ្ឋាន					សរុប				
	ការកាន់កាប់ ដែលរាយ ការណ៍	ផ្ទៃដីដាំដុះ	ផ្ទៃដីប្រមូល	បរិមាណ ប្រមូលផល	ទិន្នផល	ការកាន់កាប់ ដែលរាយ ការណ៍	ផ្ទៃដីដាំដុះ	ផ្ទៃដីប្រមូល	បរិមាណ ប្រមូលផល	ទិន្នផល	ការកាន់កាប់ ដែលរាយ ការណ៍	ផ្ទៃដីដាំដុះ	ផ្ទៃដីប្រមូល	បរិមាណ ប្រមូលផល	ទិន្នផល
	ចំនួន	ហិកតា	ហិកតា	តោន	គីឡូហិកតា ប្រមូលផល	ចំនួន	ហិកតា	ហិកតា	តោន	គីឡូហិកតា ប្រមូលផល	ចំនួន	ហិកតា	ហិកតា	តោន	គីឡូហិកតា ប្រមូលផល
ប្រទេសកម្ពុជា	3	656	408	473	1,159	41	770	424	854	2,014	43	1,426	833	1,327	1,593
តំបន់វាលទំនាប	1	148	114	51	447	8	92	57	136	2,386	9	240	171	187	1,094
កំពង់ចាម	*	*	*	*	*	1	26	10	8	800	1	56	26	20	769
កណ្តាល	*	*	*	*	*	1	10	5	7	1,400	1	106	100	41	410
ភ្នំពេញ	*	*	*	*	*	*	*	*	*	*	*	*	*	*	*
ព្រៃវែង	*	*	*	*	*	3	18	14	32	2,286	3	18	14	33	2,357
ស្វាយរៀង	*	*	*	*	*	1	14	10	26	2,600	1	17	10	26	2,600
តាកែវ	*	*	*	*	*	2	22	16	63	3,938	2	37	16	63	3,938
ត្បូងឃ្មុំ	*	*	*	*	*	*	*	*	*	*	*	*	*	*	*
កម្ពុជបញ្ចូលនៃខេត្ត	*	*	*	*	*	*	*	*	*	*	*	*	*	*	*
តំបន់បឹងទន្លេសាប	2	374	225	276	1,227	28	543	295	607	2,058	29	917	520	883	1,698
បន្ទាយមានជ័យ	*	*	*	*	*	*	*	*	*	*	*	*	*	*	*
បាត់ដំបង	*	*	*	*	*	1	86	33	66	2,000	2	292	216	330	1,528
កំពង់ឆ្នាំង	*	*	*	*	*	5	44	29	47	1,621	5	50	35	53	1,514
កំពង់ធំ	*	*	*	*	*	1	23	14	22	1,571	2	42	14	22	1,571
ពោធិ៍សាត់	*	*	*	*	*	8	131	50	121	2,420	9	240	76	126	1,658
សៀមរាប	*	*	*	*	*	9	201	127	329	2,591	10	236	137	330	2,409
ឧត្តរមានជ័យ	*	*	*	*	*	2	46	40	10	250	2	46	40	10	250
ប៉ៃលិន	*	*	*	*	*	*	*	*	*	*	*	*	*	*	*
កម្ពុជបញ្ចូលនៃខេត្ត	2	374	225	276	1,227	*	*	*	*	*	*	*	*	*	*
តំបន់ឆ្នេរសមុទ្រ	*	*	*	*	*	1	24	12	47	3,917	1	89	13	51	3,923
កំពត	*	*	*	*	*	1	21	12	47	3,917	1	68	12	47	3,917
កោះកុង	*	*	*	*	*	*	*	*	*	*	*	*	*	*	*
ព្រះសីហនុ	*	*	*	*	*	*	*	*	*	*	*	*	*	*	*
កែប	*	*	*	*	*	*	*	*	*	*	*	*	*	*	*
កម្ពុជបញ្ចូលនៃខេត្ត	*	*	*	*	*	*	*	*	*	*	*	*	*	*	*
តំបន់ភ្នំ និងខ្ពង់រាប	1	69	69	142	2,058	4	110	60	65	1,083	4	180	128	207	1,617
កំពង់ស្ពឺ	*	*	*	*	*	1	35	33	43	1,303	1	37	35	65	1,857
ក្រចេះ	*	*	*	*	*	2	62	22	13	591	2	62	22	13	591
មណ្ឌលគិរី	*	*	*	*	*	*	*	*	*	*	*	*	*	*	*
ព្រះវិហារ	*	*	*	*	*	*	*	*	*	*	*	*	*	*	*
រតនគិរី	*	*	*	*	*	*	*	*	*	*	*	*	*	*	*
ស្ទឹងត្រែង	*	*	*	*	*	*	*	*	*	*	*	*	*	*	*
កម្ពុជបញ្ចូលនៃខេត្ត	1	69	69	142	2,058	1	12	4	9	2,250	1	80	70	129	1,843

តារាង ៣.៣៣.ខ. ក្រុមហ៊ុនដែលបានដាក់ក្នុងក្បាលដី ចំនួនការកាន់កាប់ដែលរាយការណ៍គិតជាពាន់ ចែកទៅតាមការប្រើប្រាស់ដី ការប្រើប្រាស់ថ្នាំសម្លាប់សត្វល្អិត ការប្រើប្រាស់ប្រព័ន្ធស្រោចស្រព ការរក្សាស្តុកទុកដំណាំ បរិមាណរក្សាស្តុកទុក ចែកទៅតាមគោលដៅផលិតកម្មដំណាំដែលបានមកពីការប្រមូលផលទាំងអស់ បរិមាណ តម្លៃនៃការលក់ និងតម្លៃក្នុងមួយឯកតា នៅកម្រិតតំបន់ខេត្ត/ ថ្ងៃទី ០១ ខែកក្កដា ២០១៨ – ថ្ងៃទី ៣០ ខែមិថុនា ឆ្នាំ ២០១៩

ខេត្ត/ តំបន់	ក្បាលដី									
	ការកាន់កាប់ ដែលរាយ ការណ៍	ដីដែលបានប្រើលើ ដំណាំ	ការប្រើប្រាស់ថ្នាំសម្លាប់ សត្វល្អិត	ប្រព័ន្ធស្រោចស្រព ដំណាំ	ការកាន់កាប់ដែលរាយការណ៍ អំពីដំណាំសម្រាប់ប្រើប្រាស់ ថ្នាំល្អិត	ការកាន់កាប់ដោយមាន រាយការណ៍អំពីការលក់ ដំណាំ	ចំណែកនៃដំណាំ សម្រាប់ប្រើប្រាស់ ថ្នាំល្អិត	ចំណែកនៃដំណាំ ដែលបានលក់	បរិមាណសរុបនៃប្រភេទដំណាំ ដែលបានលក់	តម្លៃឯកតាមរួម
		កសិដ្ឋាន (ពាន់)	កសិដ្ឋាន (ពាន់)	កសិដ្ឋាន (ពាន់)	កសិដ្ឋាន (ពាន់)	កសិដ្ឋាន (ពាន់)	ភាគរយ	ភាគរយ	គីឡូ	រៀល
ប្រទេសកម្ពុជា	3	1	1	2	1	1	40	60	350	3,143
តំបន់វាលទំនាប	1	*	*	*	*	*	*	*	*	*
កំពង់ចាម	*	*	*	*	*	*	*	*	*	*
កណ្តាល	*	*	*	*	*	*	*	*	*	*
ភ្នំពេញ	*	*	*	*	*	*	*	*	*	*
ព្រៃវែង	*	*	*	*	*	*	*	*	*	*
ស្វាយរៀង	*	*	*	*	*	*	*	*	*	*
តាកែវ	*	*	*	*	*	*	*	*	*	*
ត្បូងឃ្មុំ	*	*	*	*	*	*	*	*	*	*
ការរួមបញ្ចូលនៃខេត្ត	*	*	*	*	*	*	*	*	*	*
តំបន់បឹងទន្លេសាប	2	1	1	1	*	1	*	90	273	3,264
បន្ទាយមានជ័យ	*	*	*	*	*	*	*	*	*	*
បាត់ដំបង	*	*	*	*	*	*	*	*	*	*
កំពង់ឆ្នាំង	*	*	*	*	*	*	*	*	*	*
កំពង់ធំ	*	*	*	*	*	*	*	*	*	*
ពោធិ៍សាត់	*	*	*	*	*	*	*	*	*	*
សៀមរាប	*	*	*	*	*	*	*	*	*	*
ឧត្តរមានជ័យ	*	*	*	*	*	*	*	*	*	*
ប៉ៃលិន	*	*	*	*	*	*	*	*	*	*
ការរួមបញ្ចូលនៃខេត្ត	2	1	1	1	*	1	*	90	273	3,264
តំបន់ឆ្នេរសមុទ្រ	*	*	*	*	*	*	*	*	*	*
កំពត	*	*	*	*	*	*	*	*	*	*
កោះកុង	*	*	*	*	*	*	*	*	*	*
ព្រះសីហនុ	*	*	*	*	*	*	*	*	*	*
កែប	*	*	*	*	*	*	*	*	*	*
ការរួមបញ្ចូលនៃខេត្ត	*	*	*	*	*	*	*	*	*	*
តំបន់ភ្នំ និងខ្ពង់រាប	1	*	*	*	1	*	90	*	*	*
កំពង់ស្ពឺ	*	*	*	*	*	*	*	*	*	*
ក្រចេះ	*	*	*	*	*	*	*	*	*	*
មណ្ឌលគិរី	*	*	*	*	*	*	*	*	*	*
ព្រះវិហារ	*	*	*	*	*	*	*	*	*	*
រតនគិរី	*	*	*	*	*	*	*	*	*	*
ស្ទឹងត្រែង	*	*	*	*	*	*	*	*	*	*
ការរួមបញ្ចូលនៃខេត្ត	1	*	*	*	1	*	90	*	*	*

តារាង ៣.៣៣.គ. ក្រុមហ៊ុន ដែលបានដាក់ក្នុងដីជុំវិញលំនៅដ្ឋានចំនួនការកាន់កាប់ដែលរាយការណ៍គិតជាពាន់ ចែកទៅតាមការប្រើប្រាស់ដីការប្រើប្រាស់ផ្ទះសម្រាប់សត្វល្អិត ការប្រើប្រាស់ប្រព័ន្ធស្រោចស្រព ការស្តុកទុកផលដំណាំ បរិមាណរក្សាស្តុកទុក ចែក ទៅតាមគោលដៅផលិតកម្មដំណាំដែលបានមកពីការប្រមូលផលទាំងអស់ បរិមាណ តម្លៃនៃការលក់ និងតម្លៃក្នុងមួយឯកតា នៅកម្រិតតំបន់ខេត្ត/ ថ្ងៃទី ០១ ខែកក្កដា ២០១៨ – ថ្ងៃទី ៣០ ខែមិថុនា ឆ្នាំ ២០១៩

ខេត្ត/ តំបន់	ដីជុំវិញលំនៅដ្ឋាន									
	ការកាន់កាប់ ដែលរាយការណ៍	ដីដែលបានប្រើលើ ដំណាំ	ការប្រើប្រាស់ផ្ទះ សម្រាប់សត្វល្អិត	ប្រព័ន្ធស្រោចស្រព ដំណាំ	ការកាន់កាប់ដែលរាយការណ៍ អំពីដំណាំសម្រាប់ប្រើប្រាស់ ផ្ទាល់ខ្លួន	ការកាន់កាប់ដោយមានរាយ ការណ៍អំពីការលក់ដំណាំ	ចំណែកនៃដំណាំ សម្រាប់ប្រើប្រាស់ ផ្ទាល់ខ្លួន	ចំណែកនៃដំណាំ ដែលបានលក់	បរិមាណសរុបនៃប្រភេទដំណាំ ដែលបានលក់	តម្លៃឯកតាមឱ្យម
		កសិដ្ឋាន (ពាន់)	កសិដ្ឋាន (ពាន់)	កសិដ្ឋាន (ពាន់)	កសិដ្ឋាន (ពាន់)	កសិដ្ឋាន (ពាន់)	ភាគរយ	ភាគរយ	គីឡូ	រៀល
ប្រទេសកម្ពុជា	41	12	3	25	25	9	70	30	405	4,142
តំបន់វាលទំនាប	8	2	*	5	6	2	80	20	43	3,778
កំពង់ចាម	1	*	*	*	*	*	*	*	*	*
កណ្តាល	1	*	*	1	*	*	*	*	*	*
ភ្នំពេញ	*	*	*	*	*	*	*	*	*	*
ព្រៃវែង	3	1	*	2	2	*	90	*	*	*
ស្វាយរៀង	1	*	*	*	1	1	70	30	13	3,196
តាកែវ	2	1	*	1	2	*	80	*	*	*
ត្បូងឃ្មុំ	*	*	*	*	*	*	*	*	*	*
ការប្រមូលផលនៃខេត្ត	*	*	1	1	1	1	60	20	29	4,100
តំបន់បឹងទន្លេសាប	28	8	3	18	16	6	70	30	289	4,130
បន្ទាយមានជ័យ	*	*	*	*	*	*	*	*	*	*
បាត់ដំបង	1	*	*	1	*	*	*	*	*	*
កំពង់ឆ្នាំង	5	*	*	3	3	1	80	20	15	5,116
កំពង់ធំ	1	*	*	1	1	1	60	40	16	4,751
ពោធិ៍សាត់	8	5	2	7	5	1	80	20	71	3,401
សៀមរាប	9	1	*	5	6	2	70	30	141	4,021
ឧត្តរមានជ័យ	2	*	*	1	2	*	80	*	*	*
ប៉ៃលិន	*	*	*	*	*	*	*	*	*	*
ការប្រមូលផលនៃខេត្ត	*	1	1	*	1	1	40	50	45	4,500
តំបន់ឆ្នេរសមុទ្រ	1	*	*	*	1	*	60	*	*	*
កំពត	1	*	*	*	1	*	60	*	*	*
កោះកុង	*	*	*	*	*	*	*	*	*	*
ព្រះសីហនុ	*	*	*	*	*	*	*	*	*	*
កែប	*	*	*	*	*	*	*	*	*	*
ការប្រមូលផលនៃខេត្ត	*	*	*	*	*	*	*	*	*	*
តំបន់ភ្នំ និងខ្ពង់រាប	4	2	*	2	2	1	70	30	41	5,156
កំពង់ស្ពឺ	1	*	*	*	1	*	80	*	*	*
ក្រចេះ	2	2	*	2	1	1	50	50	8	5,500
មណ្ឌលគិរី	*	*	*	*	*	*	*	*	*	*
ព្រះវិហារ	*	*	*	*	*	*	*	*	*	*
រតនគិរី	*	*	*	*	*	*	*	*	*	*
ស្ទឹងត្រែង	*	*	*	*	*	*	*	*	*	*
ការប្រមូលផលនៃខេត្ត	1	*	*	*	*	*	*	*	*	*

តារាង ៣.៣៤.ក. ក្រុមហ៊ុនសាត់ ចំនួនការកាន់កាប់ដែលរាយការណ៍គិតជាពាន់ ថ្ងៃដីដាំដុះ ថ្ងៃដី និងបរិមាណប្រមូលផល ទិន្នផល នៅកម្រិតតំបន់ខេត្ត/ថ្ងៃទី ០១ ខែកក្កដា ២០១៨ – ថ្ងៃទី ៣០ ខែមិថុនា ឆ្នាំ ២០១៩

ខេត្ត/ តំបន់	ក្បាលដី					ដីជុំវិញនៅឆ្នាន					សរុប				
	ការកាន់កាប់ ដែលរាយ ការណ៍	ថ្ងៃដីដាំដុះ	ថ្ងៃដីប្រមូល	បរិមាណ ប្រមូលផល	ទិន្នផល	ការកាន់កាប់ ដែលរាយ ការណ៍	ថ្ងៃដីដាំដុះ	ថ្ងៃដីប្រមូល	បរិមាណ ប្រមូលផល	ទិន្នផល	ការកាន់កាប់ ដែលរាយ ការណ៍	ថ្ងៃដីដាំដុះ	ថ្ងៃដីប្រមូល	បរិមាណ ប្រមូលផល	ទិន្នផល
	ចំនួន	ហិកតា	ហិកតា	តោន	គីឡូ/ហិកតា ប្រមូលផល	ចំនួន	ហិកតា	ហិកតា	តោន	គីឡូ/ហិកតា ប្រមូលផល	ចំនួន	ហិកតា	ហិកតា	តោន	គីឡូ/ហិកតា ប្រមូលផល
ប្រទេសកម្ពុជា	4	3,821	1,423	4,467	3,139	16	1,098	450	3,909	8,687	19	4,920	1,873	8,375	4,471
តំបន់វាលទំនាប	*	*	*	*	*	2	60	11	16	1,455	2	60	11	16	1,455
កំពង់ចាម	*	*	*	*	*	*	*	*	*	*	*	*	*	*	*
កណ្តាល	*	*	*	*	*	*	*	*	*	*	*	*	*	*	*
ភ្នំពេញ	*	*	*	*	*	*	*	*	*	*	*	*	*	*	*
ព្រៃវែង	*	*	*	*	*	*	*	*	*	*	*	*	*	*	*
ស្វាយរៀង	*	*	*	*	*	*	*	*	*	*	*	*	*	*	*
តាកែវ	*	*	*	*	*	1	50	6	8	1,333	1	50	6	8	1,333
ត្បូងឃ្មុំ	*	*	*	*	*	*	*	*	*	*	*	*	*	*	*
ការប្រមូលផលនៃខេត្ត	*	*	*	*	*	1	9	5	8	1,600	1	9	5	8	1,600
តំបន់បឹងទន្លេសាប	3	3,745	1,364	4,409	3,232	14	1,019	421	3,817	9,067	16	4,764	1,785	8,227	4,609
បន្ទាយមានជ័យ	*	*	*	*	*	*	*	*	*	*	*	*	*	*	*
បាត់ដំបង	1	1,317	433	2,873	6,635	2	416	130	923	7,100	3	1,733	563	3,796	6,742
កំពង់ឆ្នាំង	*	*	*	*	*	*	*	*	*	*	*	*	*	*	*
កំពង់ធំ	*	*	*	*	*	1	13	7	9	1,286	1	37	7	9	1,286
ពោធិ៍សាត់	1	2,214	898	1,471	1,638	6	428	222	2,606	11,739	6	2,642	1,119	4,078	3,644
សៀមរាប	*	*	*	*	*	5	92	45	193	4,289	5	115	60	252	4,200
ឧត្តរមានជ័យ	*	*	*	*	*	1	20	17	86	5,059	1	169	17	86	5,059
ប៉ៃលិន	*	*	*	*	*	*	*	*	*	*	*	*	*	*	*
ការប្រមូលផលនៃខេត្ត	*	*	*	*	*	1	49	*	*	*	1	*	*	*	*
តំបន់ឆ្នេរសមុទ្រ	*	*	*	*	*	*	*	*	*	*	*	*	*	*	*
កំពត	*	*	*	*	*	*	*	*	*	*	*	*	*	*	*
កោះកុង	*	*	*	*	*	*	*	*	*	*	*	*	*	*	*
ព្រះសីហនុ	*	*	*	*	*	*	*	*	*	*	*	*	*	*	*
កែប	*	*	*	*	*	*	*	*	*	*	*	*	*	*	*
ការប្រមូលផលនៃខេត្ត	*	*	*	*	*	*	*	*	*	*	*	*	*	*	*
តំបន់ភ្នំ និងខ្ពង់រាប	1	20	6	5	833	*	*	*	*	*	1	38	24	81	3,375
កំពង់ស្ពឺ	1	14	6	5	833	*	*	*	*	*	1	14	6	5	833
ក្រចេះ	*	*	*	*	*	*	*	*	*	*	*	*	*	*	*
មណ្ឌលគិរី	*	*	*	*	*	*	*	*	*	*	*	*	*	*	*
ព្រះវិហារ	*	*	*	*	*	*	*	*	*	*	*	*	*	*	*
រតនគិរី	*	*	*	*	*	*	*	*	*	*	*	*	*	*	*
ស្ទឹងត្រែង	*	*	*	*	*	*	*	*	*	*	1	24	18	76	4,222
ការប្រមូលផលនៃខេត្ត	*	*	*	*	*	*	*	*	*	*	*	*	*	*	*

តារាង ៣.៣៤.ខ. ក្រុមហ៊ុនសាត់ ដែលបានដាក់ក្នុងក្បាលដី ចំនួនការកាន់កាប់ដែលរាយការណ៍គិតជាពាន់ ចែកទៅតាមការប្រើប្រាស់ដី ការប្រើប្រាស់ផ្ទះសម្រាប់សត្វល្អិត ការប្រើប្រាស់ប្រព័ន្ធស្រោចស្រព ការរក្សាស្តុកទុកដំណាំ បរិមាណរក្សាស្តុកទុក ចែកទៅតាមគោលដៅផលិតកម្មដំណាំដែលបានមកពីការប្រមូលផលទាំងអស់ បរិមាណ តម្លៃនៃការលក់ និងតម្លៃក្នុងមួយឯកតា នៅកម្រិតតំបន់ខេត្ត/ ថ្ងៃទី ០១ ខែកក្កដា ២០១៨ - ថ្ងៃទី ៣០ ខែមិថុនា ឆ្នាំ ២០១៩

ខេត្ត/ តំបន់	ក្បាលដី										
	ការកាន់កាប់ ដែលរាយការណ៍	ដីដែលបានប្រើលើ ដំណាំ	ការប្រើប្រាស់ផ្ទះសម្រាប់ សត្វល្អិត	ប្រព័ន្ធស្រោចស្រព ដំណាំ	ការកាន់កាប់ដែលរាយការណ៍ អំពីដំណាំសម្រាប់ប្រើប្រាស់ ផ្ទាល់ខ្លួន	ការកាន់កាប់ដោយមានរាយ ការណ៍អំពីការលក់ដំណាំ	ចំណែកនៃដំណាំ សម្រាប់ប្រើប្រាស់ ផ្ទាល់ខ្លួន	ចំណែកនៃ ដំណាំដែល បានលក់	បរិមាណសរុបនៃប្រភេទដំណាំ ដែលបានលក់	តម្លៃឯកតាមត្រូវ	
		កសិដ្ឋាន (ពាន់)	កសិដ្ឋាន (ពាន់)	កសិដ្ឋាន (ពាន់)	កសិដ្ឋាន (ពាន់)	កសិដ្ឋាន (ពាន់)	ភាគរយ	ភាគរយ	គីឡូ	រៀល	
ប្រទេសកម្ពុជា	4	3	2	3	1	1	50	50	4	3,291	
តំបន់វាលទំនាប	*	*	*	*	*	*	*	*	*	*	
កំពង់ចាម	*	*	*	*	*	*	*	*	*	*	
កណ្តាល	*	*	*	*	*	*	*	*	*	*	
ភ្នំពេញ	*	*	*	*	*	*	*	*	*	*	
ព្រៃវែង	*	*	*	*	*	*	*	*	*	*	
ស្វាយរៀង	*	*	*	*	*	*	*	*	*	*	
តាកែវ	*	*	*	*	*	*	*	*	*	*	
ត្បូងឃ្មុំ	*	*	*	*	*	*	*	*	*	*	
ការប្រមូលផលនៃខេត្ត	*	*	*	*	*	*	*	*	*	*	
តំបន់បឹងទន្លេសាប	3	3	2	3	1	1	20	80	4	3,277	
បន្ទាយមានជ័យ	*	*	*	*	*	*	*	*	*	*	
បាត់ដំបង	1	1	1	1	*	1	*	80	2	3,606	
កំពង់ឆ្នាំង	*	*	*	*	*	*	*	*	*	*	
កំពង់ធំ	*	*	*	*	*	*	*	*	*	*	
ពោធិ៍សាត់	1	1	1	1	*	*	*	*	*	*	
សៀមរាប	*	*	*	*	*	*	*	*	*	*	
ឧត្តរមានជ័យ	*	*	*	*	*	*	*	*	*	*	
ប៉ៃលិន	*	*	*	*	*	*	*	*	*	*	
ការប្រមូលផលនៃខេត្ត	*	*	*	*	1	*	20	*	*	*	
តំបន់ឆ្នេរសមុទ្រ	*	*	*	*	*	*	*	*	*	*	
កំពត	*	*	*	*	*	*	*	*	*	*	
កោះកុង	*	*	*	*	*	*	*	*	*	*	
ព្រះសីហនុ	*	*	*	*	*	*	*	*	*	*	
កែប	*	*	*	*	*	*	*	*	*	*	
ការប្រមូលផលនៃខេត្ត	*	*	*	*	*	*	*	*	*	*	
តំបន់ភ្នំ និងខ្ពង់រាប	1	*	*	*	1	*	100	*	*	*	
កំពង់ស្ពឺ	1	*	*	*	1	*	100	*	*	*	
ក្រចេះ	*	*	*	*	*	*	*	*	*	*	
មណ្ឌលគិរី	*	*	*	*	*	*	*	*	*	*	
ព្រះវិហារ	*	*	*	*	*	*	*	*	*	*	
រតនគិរី	*	*	*	*	*	*	*	*	*	*	
ស្ទឹងត្រែង	*	*	*	*	*	*	*	*	*	*	
ការប្រមូលផលនៃខេត្ត	*	*	*	*	*	*	*	*	*	*	

តារាង ៣.៣៤.គ. ក្រុមហ៊ុនសាត់ ដែលបានដាក់ក្នុងដីវិញ្ញាណនៅឆ្នាំ ចំនួនការកាន់កាប់ដែលរាយការណ៍គិតជាពាន់ ចែកទៅតាមការប្រើប្រាស់ដី ការប្រើប្រាស់ផ្ទះសម្រាប់សត្វល្អិត ការប្រើប្រាស់ប្រព័ន្ធស្រោចស្រព ការរក្សាស្តុកទុកដំណាំ បរិមាណរក្សាស្តុកទុក ចែកទៅតាមគោលដៅផលិតកម្មដំណាំដែលបានមកពីការប្រមូលផលទាំងអស់ បរិមាណ តម្លៃនៃការលក់ និងតម្លៃក្នុងមួយឯកតា នៅកម្រិតតំបន់ខេត្ត/រដ្ឋ ០១ ខែកក្កដា ២០១៨ – ថ្ងៃទី ៣០ ខែមិថុនា ឆ្នាំ ២០១៩

ខេត្ត/ តំបន់	ដីវិញ្ញាណនៅឆ្នាំ										
	ការកាន់កាប់ ដែលរាយ ការណ៍	ដីដែលបានប្រើលើ ដំណាំ	ការប្រើប្រាស់ផ្ទះ សម្រាប់សត្វល្អិត	ប្រព័ន្ធស្រោចស្រព ដំណាំ	ការកាន់កាប់ដែលរាយ ការណ៍អំពីដំណាំសម្រាប់ ប្រើប្រាស់ផ្ទះសត្វល្អិត	ការកាន់កាប់ដោយមានរាយ ការណ៍អំពីការលក់ដំណាំ	ចំណែកនៃ ដំណាំសម្រាប់ ប្រើប្រាស់ផ្ទះ សត្វល្អិត	ចំណែកនៃ ដំណាំដែលបាន លក់	បរិមាណសរុបនៃប្រភេទ ដំណាំដែលបានលក់	តម្លៃឯកតាតាមតម្លៃ	តម្លៃ
		កសិដ្ឋាន (ពាន់)	កសិដ្ឋាន (ពាន់)	កសិដ្ឋាន (ពាន់)	កសិដ្ឋាន (ពាន់)	កសិដ្ឋាន (ពាន់)	ភាគរយ	ភាគរយ	គីឡូ	រៀល	
ប្រទេសកម្ពុជា	16	5	3	11	7	3	70	20	2	2,587	
តំបន់វាលទំនាប	2	*	*	1	1	*	90	*	*	*	
កំពង់ចាម	0	*	*	*	*	*	*	*	*	*	
កណ្តាល	0	*	*	*	*	*	*	*	*	*	
ភ្នំពេញ	*	*	*	*	*	*	*	*	*	*	
ព្រៃវែង	0	*	*	*	*	*	*	*	*	*	
ស្វាយរៀង	0	*	*	*	*	*	*	*	*	*	
តាកែវ	1	*	*	1	*	*	*	*	*	*	
ត្បូងឃ្មុំ	*	*	*	*	*	*	*	*	*	*	
ការរួមបញ្ចូលនៃខេត្ត	1	*	*	*	1	*	90	*	*	*	
តំបន់បឹងទន្លេសាប	14	5	2	10	6	2	70	30	2	2,674	
បន្ទាយមានជ័យ	*	*	*	*	*	*	*	*	*	*	
បាត់ដំបង	2	1	1	2	1	1	40	40	0	2,762	
កំពង់ឆ្នាំង	*	*	*	*	*	*	*	*	*	*	
កំពង់ធំ	1	*	*	1	*	*	*	*	*	*	
ពោធិ៍សាត់	6	3	1	4	2	1	80	10	1	2,629	
សៀមរាប	5	1	*	3	2	1	60	40	0	2,659	
ឧត្តរមានជ័យ	1	*	*	*	*	*	*	*	*	*	
ប៉ៃលិន	*	*	*	*	*	*	*	*	*	*	
ការរួមបញ្ចូលនៃខេត្ត	1	*	*	1	1	*	100	*	*	*	
តំបន់ឆ្នេរសមុទ្រ	*	*	*	*	*	*	*	*	*	*	
កំពត	*	*	*	*	*	*	*	*	*	*	
កោះកុង	*	*	*	*	*	*	*	*	*	*	
ព្រះសីហនុ	*	*	*	*	*	*	*	*	*	*	
កែប	*	*	*	*	*	*	*	*	*	*	
ការរួមបញ្ចូលនៃខេត្ត	*	*	*	*	*	*	*	*	*	*	
តំបន់ភ្នំ និងខ្ពង់រាប	*	*	*	*	*	*	*	*	*	*	
កំពង់ស្ពឺ	*	*	*	*	*	*	*	*	*	*	
ក្រចេះ	*	*	*	*	*	*	*	*	*	*	
មណ្ឌលគិរី	*	*	*	*	*	*	*	*	*	*	
ព្រះវិហារ	*	*	*	*	*	*	*	*	*	*	
រតនគិរី	*	*	*	*	*	*	*	*	*	*	
ស្ទឹងត្រែង	*	*	*	*	*	*	*	*	*	*	
ការរួមបញ្ចូលនៃខេត្ត	*	*	*	*	*	*	*	*	*	*	

តារាង ៣.៣៥. ក្រុមប្រឹក្សា ចំនួនការកាន់កាប់ដែលរាយការណ៍គិតជាពាន់ ថ្ងៃដីដាំដុះ និងប្រមូលផល នៅកម្រិតតំបន់ខេត្ត/ថ្ងៃទី ០១ ខែកក្កដា ២០១៨ – ថ្ងៃទី ៣០ ខែមិថុនា ឆ្នាំ ២០១៩

ខេត្ត/តំបន់	ពន្ធដីប្រមូល								
	ក្រុមប្រឹក្សា								
	ក្រុមប្រឹក្សា			ដីជុំវិញនៅឆ្នាំ			សរុប		
	ការកាន់កាប់ ដែលរាយការណ៍	ថ្ងៃដីដាំដុះ	ថ្ងៃដីប្រមូល	ការកាន់កាប់ ដែលរាយការណ៍	ថ្ងៃដីដាំដុះ	ថ្ងៃដីប្រមូល	ការកាន់កាប់ ដែលរាយការណ៍	ថ្ងៃដីដាំដុះ	ថ្ងៃដីប្រមូល
	ចំនួន (ពាន់)	ហិកតា	ហិកតា	ចំនួន (ពាន់)	ហិកតា	ហិកតា	ចំនួន (ពាន់)	ហិកតា	ហិកតា
ប្រទេសកម្ពុជា	1	364	136	9	560	410	10	929	546
តំបន់វាលទំនាប	*	*	*	1	57	4	1	77	4
កំពង់ចាម	*	*	*	1	55	2	1	64	2
កណ្តាល	*	*	*	*	*	*	*	*	*
ភ្នំពេញ	*	*	*	*	*	*	*	*	*
ព្រៃវែង	*	*	*	*	*	*	*	*	*
ស្វាយរៀង	*	*	*	*	*	*	*	*	*
តាកែវ	*	*	*	*	*	*	*	*	*
ត្បូងឃ្មុំ	*	*	*	*	*	*	*	*	*
ការប្រមូលផលនៃខេត្ត	*	*	*	*	*	*	*	*	*
តំបន់បឹងទន្លេសាប	1	215	11	6	123	60	7	338	71
បន្ទាយមានជ័យ	*	*	*	*	*	*	*	*	*
បាត់ដំបង	*	*	*	1	37	30	1	244	41
កំពង់ឆ្នាំង	*	*	*	1	10	0	1	17	0
កំពង់ធំ	*	*	*	*	*	*	*	*	*
ពោធិ៍សាត់	*	*	*	4	48	18	4	49	19
សៀមរាប	*	*	*	1	20	4	1	20	4
ឧត្តរមានជ័យ	*	*	*	*	*	*	*	*	*
ប៉ៃលិន	*	*	*	*	*	*	*	*	*
ការប្រមូលផលនៃខេត្ត	*	*	*	*	*	*	*	*	*
តំបន់ឆ្នេរសមុទ្រ	*	*	*	*	*	*	*	*	*
កំពត	*	*	*	*	*	*	*	*	*
កោះកុង	*	*	*	*	*	*	*	*	*
ព្រះសីហនុ	*	*	*	*	*	*	*	*	*
កែប	*	*	*	*	*	*	*	*	*
ការប្រមូលផលនៃខេត្ត	*	*	*	*	*	*	*	*	*
តំបន់ភ្នំ និងខ្ពង់រាប	*	*	*	1	216	178	1	342	302
កំពង់ស្ពឺ	*	*	*	*	*	*	*	*	*
ក្រចេះ	*	*	*	1	213	177	1	338	302
មណ្ឌលគិរី	*	*	*	*	*	*	*	*	*
ព្រះវិហារ	*	*	*	*	*	*	*	*	*
រតនគិរី	*	*	*	*	*	*	*	*	*
ស្ទឹងត្រែង	*	*	*	*	*	*	*	*	*
ការប្រមូលផលនៃខេត្ត	*	*	*	*	*	*	*	*	*

ដំណាំដែលគ្រូវបានដាំដុះ

តារាង ៣.៣៦.ក. ចំនួនការកាន់កាប់ដែលរាយការណ៍គិតជាពាន់ ផ្ទៃដីជាដុះ ផ្ទៃដី និងបរិមាណប្រមូលផល ទិន្នផល នៅកម្រិតតំបន់ខេត្ត/ថ្ងៃទី ០១ ខែកក្កដា ២០១៨ - ថ្ងៃទី ៣០ ខែមិថុនា ២០១៩

ខេត្ត/តំបន់	ក្បាលដី					ដីជុំវិញលំនៅដ្ឋាន					សរុប				
	ការកាន់កាប់ ដែលរាយ ការណ៍	ផ្ទៃដីជាដុះ	ផ្ទៃដីបុរេ មូល	បរិមាណ ប្រមូលផល	ទិន្នផល	ការកាន់កាប់ ដែលរាយ ការណ៍	ផ្ទៃដីជាដុះ	ផ្ទៃដីប្រមូល	បរិមាណ ប្រមូលផល	ទិន្នផល	ការកាន់កាប់ ដែលរាយ ការណ៍	ផ្ទៃដីជាដុះ	ផ្ទៃដីប្រមូល	បរិមាណ ប្រមូលផល	ទិន្នផល
	ចំនួន	ហិកតា	ហិកតា	តោន	គីឡូហិកតា ប្រមូលផល	ចំនួន	ហិកតា	ហិកតា	តោន	គីឡូហិកតា ប្រមូលផល	ចំនួន	ហិកតា	ហិកតា	តោន	គីឡូហិកតា ប្រមូលផល
ប្រទេសកម្ពុជា	16	6,023	4,510	91,131	20,206	288	4,846	3,866	63,051	16,309	301	10,870	8,375	154,182	18,410
តំបន់វាលទំនាប	6	1,563	1,178	38,488	32,673	98	1,480	1,116	20,485	18,356	103	3,043	2,294	58,973	25,708
កំពង់ចាម	3	846	751	28,361	37,764	7	126	57	1,757	30,817	9	971	808	30,118	37,274
កណ្តាល	2	470	339	8,249	24,332	9	244	212	2,928	13,812	11	714	551	11,177	20,285
ភ្នំពេញ	*	*	*	*	*	1	8	6	439	73,148	1	12	8	805	100,635
ព្រៃវែង	*	*	*	*	*	28	373	330	5,673	17,192	28	406	360	6,506	18,071
ស្វាយរៀង	*	*	*	*	*	28	307	289	4,572	15,822	28	322	304	4,652	15,301
តាកែវ	*	*	*	*	*	24	380	199	4,283	21,520	24	382	200	4,496	22,480
ត្បូងឃ្មុំ	*	*	*	*	*	2	43	23	833	36,223	2	236	62	1,221	19,690
កម្ពុជបញ្ចូលនៃខេត្ត	1	249	88	1,879	21,347	*	*	*	*	*	*	*	*	*	*
តំបន់បឹងទន្លេសាប	4	3,221	2,610	32,492	12,449	124	1,843	1,543	26,655	17,275	127	5,064	4,153	59,147	14,242
បន្ទាយមានជ័យ	*	*	*	*	*	2	20	14	268	19,107	2	23	17	757	44,514
បាត់ដំបង	1	1,776	1,250	9,045	7,236	7	221	200	2,024	10,119	7	1,997	1,450	11,069	7,634
កំពង់ឆ្នាំង	1	126	125	5,835	46,679	22	241	193	2,257	11,695	23	367	318	8,092	25,447
កំពង់ឆ្នាំង	*	*	*	*	*	15	198	171	4,107	24,016	15	210	183	4,735	25,873
ពោធិ៍សាត់	1	719	680	12,942	19,032	21	238	145	3,075	21,209	22	957	824	16,017	19,439
សៀមរាប	1	329	284	2,446	8,614	41	559	502	7,265	14,472	42	888	786	9,711	12,355
ឧត្តរមានជ័យ	*	*	*	*	*	16	362	315	7,561	24,002	16	387	340	7,710	22,677
ប៉ៃលិន	*	*	*	*	*	*	*	*	*	*	*	*	*	*	*
កម្ពុជបញ្ចូលនៃខេត្ត	1	272	272	2,224	8,176	*	*	*	*	*	*	*	*	*	*
តំបន់ឆ្នេរសមុទ្រ	1	224	185	12,306	66,519	27	672	471	6,341	13,462	28	896	656	18,647	28,425
កំពត	1	140	138	9,089	65,865	25	646	464	6,178	13,315	25	787	601	15,268	25,404
កោះកុង	*	*	*	*	*	2	19	5	122	24,389	2	87	46	2,051	44,592
ព្រះសីហនុ	*	*	*	*	*	*	*	*	*	*	*	*	*	*	*
កែប	*	*	*	*	*	*	*	*	*	*	*	*	*	*	*
កម្ពុជបញ្ចូលនៃខេត្ត	1	84	48	3,217	67,013	1	6	2	40	20,818	1	23	8	1,328	166
តំបន់ភ្នំ និងខ្ពង់រាប	5	1,014	537	7,845	14,608	39	852	736	9,571	13,004	43	1,866	1,273	17,415	13,680
កំពង់ស្ពឺ	3	115	95	1,058	11,133	19	283	226	2,945	13,030	21	398	321	4,003	12,469
ក្រចេះ	*	*	*	*	*	11	312	264	2,325	8,809	12	325	277	2,673	9,649
មណ្ឌលគិរី	1	77	75	2,677	35,690	*	*	*	*	*	1	77	75	2,677	35,690
ព្រះវិហារ	1	746	293	1,618	5,522	6	153	146	2,836	19,423	7	899	439	4,454	10,145
រតនគិរី	*	*	*	*	*	*	*	*	*	*	*	*	*	*	*
ស្ទឹងត្រែង	*	*	*	*	*	3	104	100	1,465	14,646	3	163	156	3,554	22,780
កម្ពុជបញ្ចូលនៃខេត្ត	1	76	73	2,492	34	*	*	*	*	*	*	*	*	*	*

តារាង ៣.៣៦.ខ. ចេក ដែលបានដាំក្នុងក្បាលដី ចំនួនការកាន់កាប់ដែលរាយការណ៍គិតជាពាន់ ចែកទៅតាមការប្រើប្រាស់ដី ការប្រើប្រាស់ថ្នាំសម្លាប់សត្វល្អិត ការប្រើប្រាស់ប្រព័ន្ធស្រោចស្រព ការរក្សាស្តុកទុកដំណាំ បរិមាណរក្សាស្តុកទុក ចែកទៅតាមគោលដៅផលិតកម្មដំណាំដែលបានមកពីការប្រមូលផលទាំងអស់ បរិមាណ តម្លៃនៃការលក់ និងតម្លៃក្នុងមួយឯកតា នៅកម្រិតតំបន់ខេត្ត/ថ្ងៃទី ០១ ខែកក្កដា ២០១៨ – ថ្ងៃទី ៣០ ខែមិថុនា ឆ្នាំ ២០១៩

ខេត្ត/ តំបន់	ក្បាលដី									
	ការកាន់កាប់ដែលរាយការណ៍	ដីដែលបានប្រើប្រាស់	ការប្រើប្រាស់ថ្នាំសម្លាប់សត្វល្អិត	ប្រព័ន្ធស្រោចស្រព	ការកាន់កាប់ដែលរាយការណ៍អំពីដំណាំសម្រាប់ប្រើប្រាស់	ការកាន់កាប់ដោយមានរាយការណ៍អំពីការលក់ដំណាំ	ចំណែកនៃដំណាំសម្រាប់ប្រើប្រាស់	ចំណែកនៃដំណាំដែលបានលក់	បរិមាណសរុបនៃប្រភេទដំណាំដែលបានលក់	តម្លៃឯកតាមធុម
		កសិដ្ឋាន (ពាន់)	កសិដ្ឋាន (ពាន់)	កសិដ្ឋាន (ពាន់)	កសិដ្ឋាន (ពាន់)	កសិដ្ឋាន (ពាន់)	ភាគរយ	ភាគរយ	គីឡូ	រៀល
ប្រទេសកម្ពុជា	16	3	1	4	11	8	50	50	84	561
តំបន់វាលទំនាប	6	2	1	2	4	4	30	60	37	599
កំពង់ចាម	3	*	*	*	1	2	30	70	28	370
កណ្តាល	2	1	1	1	2	2	30	70	7	834
ភ្នំពេញ	*	*	*	*	*	*	*	*	*	*
ព្រៃវែង	*	*	*	*	*	*	*	*	*	*
ស្វាយរៀង	*	*	*	*	*	*	*	*	*	*
តាកែវ	*	*	*	*	*	*	*	*	*	*
ត្បូងឃ្មុំ	*	*	*	*	*	*	*	*	*	*
ការប្រមូលផលនៃខេត្ត	1	1	*	1	1	*	80	*	*	*
តំបន់បឹងទន្លេសាប	4	1	*	1	2	2	40	60	32	414
បន្ទាយមានជ័យ	*	*	*	*	*	*	*	*	*	*
បាត់ដំបង	1	*	*	*	*	1	*	90	9	512
កំពង់ឆ្នាំង	1	*	*	*	1	*	100	*	*	*
កំពង់ធំ	*	*	*	*	*	*	*	*	*	*
ពោធិ៍សាត់	1	*	*	*	*	*	*	*	*	*
សៀមរាប	1	*	*	*	*	*	*	*	*	*
ឧត្តរមានជ័យ	*	*	*	*	*	*	*	*	*	*
ប៉ៃលិន	*	*	*	*	*	*	*	*	*	*
ការប្រមូលផលនៃខេត្ត	1	1	*	1	1	1	20	40	23	330
តំបន់ឆ្នេរសមុទ្រ	1	*	*	*	1	1	30	70	12	639
កំពត	1	*	*	*	*	*	*	*	*	*
កោះកុង	*	*	*	*	*	*	*	*	*	*
ព្រះសីហនុ	*	*	*	*	*	*	*	*	*	*
កែប	*	*	*	*	*	*	*	*	*	*
ការប្រមូលផលនៃខេត្ត	1	*	*	*	1	1	30	70	12	639
តំបន់ភ្នំ និងខ្ពង់រាប	5	*	*	1	5	2	70	30	4	582
កំពង់ស្ពឺ	3	*	*	1	3	*	90	*	*	*
ក្រចេះ	*	*	*	*	*	*	*	*	*	*
មណ្ឌលគិរី	1	*	*	*	1	*	50	*	*	*
ព្រះវិហារ	1	*	*	*	1	1	20	80	1	417
រតនគិរី	*	*	*	*	*	*	*	*	*	*
ស្ទឹងត្រែង	*	*	*	*	*	*	*	*	*	*
ការប្រមូលផលនៃខេត្ត	1	*	*	*	1	1	70	20	2	752

តារាង ៣.៣៦.គ. ចេត ដែលបានដាំក្នុងដីវិញ្ញាណនៅឆ្នាំ ចំនួនការកាន់កាប់ដែលរាយការណ៍គិតជាពាន់ ចែកទៅតាមការប្រើប្រាស់ដី ការប្រើប្រាស់ផ្ទះសម្រាប់សត្វល្អិត ការប្រើប្រាស់ប្រព័ន្ធស្រោចស្រព ការរក្សាស្តុកទុកដំណាំ បរិមាណរក្សាស្តុកទុកចែកទៅ តាមគោលដៅផលិតកម្មដំណាំដែលបានមកពីការប្រមូលផលទាំងអស់ បរិមាណ តម្លៃនៃការលក់ និងតម្លៃក្នុងមួយឯកតា នៅកម្រិតតំបន់ខេត្ត/រដ្ឋ ០១ ខែកក្កដា ២០១៨ – ខែមិថុនា ២០១៩

ខេត្ត/តំបន់	ដីវិញ្ញាណនៅឆ្នាំ									
	ការកាន់កាប់ ដែលរាយ ការណ៍	ដីដែលបានប្រើលើ ដំណាំ	ការប្រើប្រាស់ផ្ទះ សម្រាប់សត្វល្អិត	ប្រព័ន្ធស្រោចស្រព ដំណាំ	ការកាន់កាប់ដែលរាយការណ៍ អំពីដំណាំសម្រាប់ប្រើប្រាស់ ផ្ទាល់ខ្លួន	ការកាន់កាប់ដោយមានរាយ ការណ៍អំពីការលក់ដំណាំ	ចំណែកនៃដំណាំ សម្រាប់ប្រើប្រាស់ ផ្ទាល់ខ្លួន	ចំណែកនៃ ដំណាំដែល បានលក់	បរិមាណសរុបនៃប្រភេទដំណាំ ដែលបានលក់	តម្លៃក្នុងកម្រិត
		កសិដ្ឋាន (ពាន់)	កសិដ្ឋាន (ពាន់)	កសិដ្ឋាន (ពាន់)	កសិដ្ឋាន (ពាន់)	កសិដ្ឋាន (ពាន់)	ភាគរយ	ភាគរយ	គីឡូ	រៀល
ប្រទេសកម្ពុជា	288	54	3	78	236	45	90	10	19	774
តំបន់វាលទំនាប	98	24	1	38	80	15	90	10	6	928
កំពង់ចាម	7	*	*	1	6	2	70	30	1	800
កណ្តាល	9	1	*	3	7	3	70	30	2	852
ភ្នំពេញ	1	*	*	*	1	*	80	*	*	*
ព្រៃវែង	28	5	*	13	23	6	80	20	2	1,135
ស្វាយរៀង	28	11	*	12	25	2	90	10	1	763
តាកែវ	24	6	1	9	18	2	90	10	1	913
ត្បូងឃ្មុំ	2	*	*	*	2	1	60	40	0	542
ការប្រមូលផលនៃខេត្ត	*	*	1	*	*	*	*	*	*	*
តំបន់បឹងទន្លេសាប	124	18	1	30	100	19	90	10	9	672
បន្ទាយមានជ័យ	2	*	*	*	1	1	50	50	0	822
បាត់ដំបង	7	1	*	1	5	1	80	20	1	780
កំពង់ឆ្នាំង	22	3	*	9	17	1	90	10	0	748
កំពង់ធំ	15	2	*	3	14	2	90	10	2	634
ពោធិ៍សាត់	21	7	1	9	16	3	90	10	1	752
សៀមរាប	41	2	*	9	32	6	90	10	2	674
ឧត្តរមានជ័យ	16	2	*	*	15	5	80	20	3	559
ប៉ៃលិន	*	*	*	*	*	*	*	*	*	*
ការប្រមូលផលនៃខេត្ត	*	*	1	*	*	*	*	*	*	*
តំបន់ឆ្នេរសមុទ្រ	27	11	*	5	23	4	90	10	2	776
កំពត	25	11	*	5	22	4	90	10	2	728
កោះកុង	2	*	*	*	1	*	80	*	*	*
ព្រះសីហនុ	*	*	*	*	*	*	*	*	*	*
កែប	*	*	*	*	*	*	*	*	*	*
ការប្រមូលផលនៃខេត្ត	1	*	*	*	*	*	*	*	*	*
តំបន់ភ្នំ និងខ្ពង់រាប	39	2	*	5	32	7	80	10	3	711
កំពង់ស្ពឺ	19	1	*	2	16	3	90	10	1	497
ក្រចេះ	11	*	*	1	9	2	80	20	0	1,104
មណ្ឌលគិរី	*	*	*	*	*	*	*	*	*	*
ព្រះវិហារ	6	*	*	1	5	1	90	10	1	648
រតនគិរី	*	*	*	*	*	*	*	*	*	*
ស្ទឹងត្រែង	3	*	*	*	2	1	60	40	0	658
ការប្រមូលផលនៃខេត្ត	*	1	*	*	*	*	*	*	*	*

តារាង ៣.៣៧.ក. ទៀប ចំនួនការកាន់កាប់ដែលរបាយការណ៍គិតជាពាន់ ផ្ទៃដីដាំដុះ ផ្ទៃដី និងបរិមាណប្រមូលផល ទិន្នផល នៅកម្រិតតំបន់ខេត្ត/ ថ្ងៃទី ០១ ខែកក្កដា ២០១៨ – ថ្ងៃទី ៣០ ខែមិថុនា ឆ្នាំ ២០១៩

ខេត្ត/ តំបន់	ក្បាលដី					ដីវិញ្ញាណនៅឆ្នាន					សរុប				
	ការកាន់កាប់ ដែលរាយ ការណ៍	ផ្ទៃដីដាំដុះ	ផ្ទៃដីប្រមូល	បរិមាណ ប្រមូលផល	ទិន្នផល	ការកាន់កាប់ ដែលរាយ ការណ៍	ផ្ទៃដីដាំដុះ	ផ្ទៃដីប្រមូល	បរិមាណ ប្រមូលផល	ទិន្នផល	ការកាន់កាប់ ដែលរាយ ការណ៍	ផ្ទៃដីដាំដុះ	ផ្ទៃដីប្រមូល	បរិមាណ ប្រមូលផល	ទិន្នផល
	ចំនួន	ហិកតា	ហិកតា	តោន	គីឡូហិកតា ប្រមូលផល	ចំនួន	ហិកតា	ហិកតា	តោន	គីឡូហិកតា ប្រមូលផល	ចំនួន	ហិកតា	ហិកតា	តោន	គីឡូហិកតាប្រមូល ផល
ប្រទេសកម្ពុជា	2	739	339	245	723	50	1,307	916	1,145	1,250	52	2,047	1,255	1,390	1,108
តំបន់វាលទំនាប	1	716	319	209	655	16	567	412	372	903	17	1,282	731	581	795
កំពង់ចាម	*	*	*	*	*	1	7	6	41	6,833	1	7	6	41	6,833
កណ្តាល	*	*	*	*	*	1	6	1	3	3,000	1	7	2	4	2,000
ភ្នំពេញ	*	*	*	*	*	*	*	*	*	*	*	*	*	*	*
ព្រៃវែង	*	*	*	*	*	7	120	93	83	892	7	138	93	83	892
ស្វាយរៀង	*	*	*	*	*	4	106	103	129	1,252	4	108	105	130	1,238
តាកែវ	*	*	*	*	*	3	87	56	84	1,500	3	91	60	90	1,500
ត្បូងឃ្មុំ	*	*	*	*	*	1	239	153	32	209	2	929	465	231	497
ការប្រមូលផលនៃខេត្ត	1	716	319	209	655	*	*	*	*	*	*	*	*	*	*
តំបន់បឹងទន្លេសាប	*	*	*	*	*	25	440	312	357	1,144	25	441	313	360	1,150
បន្ទាយមានជ័យ	*	*	*	*	*	*	*	*	*	*	*	*	*	*	*
បាត់ដំបង	*	*	*	*	*	1	16	15	26	1,733	1	16	15	26	1,733
កំពង់ឆ្នាំង	*	*	*	*	*	5	64	49	48	980	5	64	49	48	980
កំពង់ធំ	*	*	*	*	*	1	7	3	7	2,333	1	7	3	7	2,333
ពោធិ៍សាត់	*	*	*	*	*	6	98	70	98	1,400	6	98	70	99	1,414
សៀមរាប	*	*	*	*	*	8	155	88	88	1,000	8	156	88	91	1,034
ឧត្តរមានជ័យ	*	*	*	*	*	3	77	64	49	766	3	77	64	49	766
ប៉ៃលិន	*	*	*	*	*	*	*	*	*	*	*	*	*	*	*
ការប្រមូលផលនៃខេត្ត	*	*	*	*	*	1	23	23	41	1,783	1	*	*	*	*
តំបន់ឆ្នេរសមុទ្រ	*	*	*	*	*	2	120	66	128	1,939	2	125	68	131	1,926
កំពត	*	*	*	*	*	2	118	66	128	1,939	2	120	68	131	1,926
កោះកុង	*	*	*	*	*	*	*	*	*	*	*	*	*	*	*
ព្រះសីហនុ	*	*	*	*	*	*	*	*	*	*	*	*	*	*	*
កែប	*	*	*	*	*	*	*	*	*	*	*	*	*	*	*
ការប្រមូលផលនៃខេត្ត	*	*	*	*	*	*	*	*	*	*	*	*	*	*	*
តំបន់ភ្នំ និងខ្ពង់រាប	1	17	17	30	1,765	8	181	127	288	2,268	8	198	143	318	2,224
កំពង់ស្ពឺ	1	12	12	20	1,667	5	71	70	216	3,086	5	83	82	236	2,878
ក្រចេះ	*	*	*	*	*	2	54	25	16	640	2	54	25	16	640
មណ្ឌលគិរី	*	*	*	*	*	*	*	*	*	*	*	*	*	*	*
ព្រះវិហារ	*	*	*	*	*	1	42	24	53	2,208	1	42	24	53	2,208
រតនគិរី	*	*	*	*	*	*	*	*	*	*	*	*	*	*	*
ស្ទឹងត្រែង	*	*	*	*	*	*	*	*	*	*	*	*	*	*	*
ការប្រមូលផលនៃខេត្ត	*	*	*	*	*	*	*	*	*	*	*	*	*	*	*

តារាង ៣.៣៧.ខ. ទៀប ដែលបានដាំក្នុងក្បាលដី ចំនួនការកាន់កាប់ដែលរាយការណ៍គិតជាពាន់ ចែកទៅតាមការប្រើប្រាស់ដី ការប្រើប្រាស់ថ្នាំសម្លាប់សត្វល្អិត ការប្រើប្រាស់ប្រព័ន្ធស្រោចស្រព ការរក្សាស្តុកទុកដំណាំ បរិមាណរក្សាស្តុកទុក ចែកទៅតាមគោលដៅ ផលិតកម្មដំណាំដែលបានមកពីការប្រមូលផលទាំងអស់ បរិមាណ តម្លៃនៃការលក់ និងតម្លៃក្នុងមួយឯកតា នៅកម្រិតតំបន់ខេត្ត/ថ្ងៃទី ០១ ខែកក្កដា ២០១៨ – ថ្ងៃទី ៣០ ខែមិថុនា ឆ្នាំ ២០១៩

ខេត្ត/ តំបន់	ក្បាលដី									
	ការកាន់កាប់ ដែលរាយ ការណ៍	ដីដែលបានប្រើលើ ដំណាំ	ការប្រើប្រាស់ថ្នាំសម្លាប់ សត្វល្អិត	ប្រព័ន្ធស្រោចស្រព ដំណាំ	ការកាន់កាប់ដែលរាយការណ៍ អំពីដំណាំសម្រាប់ប្រើប្រាស់ ថ្នាំសម្លាប់សត្វល្អិត	ការកាន់កាប់ដោយមាន រាយការណ៍អំពីការលក់ ដំណាំ	ចំណែកនៃដំណាំ សម្រាប់ប្រើប្រាស់ ថ្នាំសម្លាប់សត្វល្អិត	ចំណែកនៃ ដំណាំដែល បានលក់	បរិមាណសរុបនៃប្រភេទដំណាំ ដែលបានលក់	តម្លៃឯកតាមឱ្យម
		កសិដ្ឋាន (ពាន់)	កសិដ្ឋាន (ពាន់)	កសិដ្ឋាន (ពាន់)	កសិដ្ឋាន (ពាន់)	កសិដ្ឋាន (ពាន់)	ភាគរយ	ភាគរយ	គីឡូ	រៀល
ប្រទេសកម្ពុជា	1,997	*	*	*	1,575	514	70	30	208	2,471
តំបន់វាលទំនាប	959	*	*	*	611	*	40	*	*	*
កំពង់ចាម	*	*	*	*	*	*	*	*	*	*
កណ្តាល	*	*	*	*	*	*	*	*	*	*
ភ្នំពេញ	*	*	*	*	*	*	*	*	*	*
ព្រៃវែង	*	*	*	*	*	*	*	*	*	*
ស្វាយរៀង	*	*	*	*	*	*	*	*	*	*
តាកែវ	*	*	*	*	*	*	*	*	*	*
ត្បូងឃ្មុំ	*	*	*	*	*	*	*	*	*	*
ការប្រមូលផលនៃខេត្ត	959	*	*	*	611	*	40	*	*	*
តំបន់បឹងទន្លេសាប	*	*	*	*	*	*	*	*	*	*
បន្ទាយមានជ័យ	*	*	*	*	*	*	*	*	*	*
បាត់ដំបង	*	*	*	*	*	*	*	*	*	*
កំពង់ឆ្នាំង	*	*	*	*	*	*	*	*	*	*
កំពង់ធំ	*	*	*	*	*	*	*	*	*	*
ពោធិ៍សាត់	*	*	*	*	*	*	*	*	*	*
សៀមរាប	*	*	*	*	*	*	*	*	*	*
ឧត្តរមានជ័យ	*	*	*	*	*	*	*	*	*	*
ប៉ៃលិន	*	*	*	*	*	*	*	*	*	*
ការប្រមូលផលនៃខេត្ត	*	*	*	*	*	*	*	*	*	*
តំបន់ឆ្នេរសមុទ្រ	*	*	*	*	*	*	*	*	*	*
កំពត	*	*	*	*	*	*	*	*	*	*
កោះកុង	*	*	*	*	*	*	*	*	*	*
ព្រះសីហនុ	*	*	*	*	*	*	*	*	*	*
កែប	*	*	*	*	*	*	*	*	*	*
ការប្រមូលផលនៃខេត្ត	*	*	*	*	*	*	*	*	*	*
តំបន់ភ្នំ និងខ្ពង់រាប	751	*	*	*	751	*	90	*	*	*
កំពង់ស្ពឺ	731	*	*	*	731	*	90	*	*	*
ក្រចេះ	*	*	*	*	*	*	*	*	*	*
មណ្ឌលគិរី	*	*	*	*	*	*	*	*	*	*
ព្រះវិហារ	*	*	*	*	*	*	*	*	*	*
រតនគិរី	*	*	*	*	*	*	*	*	*	*
ស្ទឹងត្រែង	*	*	*	*	*	*	*	*	*	*
ការប្រមូលផលនៃខេត្ត	*	*	*	*	*	*	*	*	*	*

តារាង ៣.៣៧.៥. ខៀប ដែលបានដាំក្នុងដីវិញ្ញាណនៅខ្នង ចំនួនការកាន់កាប់ដែលរាយការណ៍គិតជាពាន់ ចែកទៅតាមការប្រើប្រាស់ដី ការប្រើប្រាស់ផ្ទះសម្រាប់សត្វល្អិត ការប្រើប្រាស់ប្រព័ន្ធស្រោចស្រព ការរក្សាស្តុកទុកដំណាំ បរិមាណរក្សាស្តុកទុកចែកទៅតាមគោលដៅផលិតកម្មដំណាំដែលបានមកពីការប្រមូលផលទាំងអស់ បរិមាណ តម្លៃនៃការលក់ និងតម្លៃក្នុងមួយឯកតា នៅកម្រិតតំបន់ខេត្ត/ថ្ងៃទី ០១ ខែកក្កដា ២០១៨ – ថ្ងៃទី ៣០ ខែមិថុនា ឆ្នាំ ២០១៩

ខេត្ត/តំបន់	ដីវិញ្ញាណនៅខ្នង									
	ការកាន់កាប់ដែលរាយការណ៍	ដីដែលបានប្រើលើដំណាំ	ការប្រើប្រាស់ផ្ទះសម្រាប់សត្វល្អិត	ប្រព័ន្ធស្រោចស្រពដំណាំ	ការកាន់កាប់ដែលរាយការណ៍អំពីដំណាំសម្រាប់ប្រើប្រាស់ផ្ទាល់ខ្លួន	ការកាន់កាប់ដោយមានរាយការណ៍អំពីការលក់ដំណាំ	ចំណែកនៃដំណាំសម្រាប់ប្រើប្រាស់ផ្ទាល់ខ្លួន	ចំណែកនៃដំណាំដែលបានលក់	បរិមាណសរុបនៃប្រភេទដំណាំដែលបានលក់	តម្លៃឯកតាមធុម
		កសិដ្ឋាន (ពាន់)	កសិដ្ឋាន (ពាន់)	កសិដ្ឋាន (ពាន់)	កសិដ្ឋាន (ពាន់)	កសិដ្ឋាន (ពាន់)	ភាគរយ	ភាគរយ	គីឡូ	រៀល
ប្រទេសកម្ពុជា	50,297	6,535	1,202	15,405	37,768	3,106	90	10	316	4,202
តំបន់វាលទំនាប	15,932	1,876	*	4,942	11,906	1,316	90	10	80	4,465
កំពង់ចាម	577	*	*	*	*	*	*	*	*	*
កណ្តាល	598	*	*	*	*	*	*	*	*	*
ភ្នំពេញ	*	*	*	*	*	*	*	*	*	*
ព្រៃវែង	6,779	927	*	2,986	4,875	*	100	*	*	*
ស្វាយរៀង	3,814	*	*	961	3,505	652	90	10	49	4,756
តាកែវ	2,837	*	*	765	2,353	*	100	*	*	*
ត្បូងឃ្មុំ	1,284	*	*	*	633	*	60	*	*	*
ការរួមបញ្ចូលនៃខេត្ត	*	949	*	*	541	664	90	10	31	3,900
តំបន់បឹងទន្លេសាប	24,559	3,519	1,031	8,522	18,242	965	100	*	*	*
បន្ទាយមានជ័យ	*	*	*	*	*	*	*	*	*	*
បាត់ដំបង	649	*	*	*	539	*	70	*	*	*
កំពង់ឆ្នាំង	4,935	*	*	1,738	3,628	*	100	*	*	*
កំពង់ធំ	720	*	*	*	*	*	*	*	*	*
ពោធិ៍សាត់	6,331	1,511	946	3,123	4,475	*	100	*	*	*
សៀមរាប	8,029	1,244	*	3,146	5,840	*	100	*	*	*
ឧត្តរមានជ័យ	3,394	*	*	*	2,956	*	90	*	*	*
ប៉ៃលិន	*	*	*	*	*	*	*	*	*	*
ការរួមបញ្ចូលនៃខេត្ត	502	763	*	515	805	965	90	*	*	*
តំបន់ឆ្នេរសមុទ្រ	1,915	746	*	594	1,534	*	*	*	*	*
កំពត	1,861	746	*	594	1,534	*	*	*	*	*
កោះកុង	*	*	*	*	*	*	*	*	*	*
ព្រះសីហនុ	*	*	*	*	*	*	*	*	*	*
កែប	*	*	*	*	*	*	*	*	*	*
ការរួមបញ្ចូលនៃខេត្ត	*	*	*	*	*	*	*	*	*	*
តំបន់ភ្នំ និងខ្ពង់រាប	7,891	*	*	1,348	6,085	719	90	10	183	4,425
កំពង់ស្ពឺ	4,653	*	*	*	4,653	525	90	10	145	3,844
ក្រចេះ	1,967	*	*	591	609	*	100	*	*	*
មណ្ឌលគិរី	*	*	*	*	*	*	*	*	*	*
ព្រះវិហារ	1,023	*	*	624	678	*	80	*	*	*
រតនគិរី	*	*	*	*	*	*	*	*	*	*
ស្ទឹងត្រែង	*	*	*	*	*	*	*	*	*	*
ការរួមបញ្ចូលនៃខេត្ត	*	*	*	*	*	*	*	*	*	*

តារាង ៣.៣៨.ក. ស្វាយ ចំនួនការកាន់កាប់ដែលរាយការណ៍គិតជាពាន់ ផ្ទៃដីដាំដុះ ផ្ទៃដី និងបរិមាណប្រមូលផល ទិន្នផល នៅកម្រិតកំបស់ខេត្ត/ថ្ងៃទី ១ ខែកក្កដា ២០១៨ – ថ្ងៃទី ៣០ ខែមិថុនា ឆ្នាំ ២០១៩

ខេត្ត/ កំបស់	ក្បាលដី					ដីជុំវិញនៅដ្ឋាន					សរុប				
	ការកាន់កាប់ ដែលរាយ ការណ៍	ផ្ទៃដីដាំដុះ	ផ្ទៃដីប្រមូល	បរិមាណ ប្រមូលផល	ទិន្នផល	ការកាន់កាប់ ដែលរាយ ការណ៍	ផ្ទៃដីដាំដុះ	ផ្ទៃដីប្រមូល	បរិមាណប្រមូល ផល	ទិន្នផល	ការកាន់កាប់ ដែលរាយ ការណ៍	ផ្ទៃដីដាំដុះ	ផ្ទៃដីប្រមូល	បរិមាណប្រមូល ផល	ទិន្នផល
	ចំនួន	ហិកតា	ហិកតា	តោន	គីឡូហិកតា ប្រមូលផល	ចំនួន	ហិកតា	ហិកតា	តោន	គីឡូហិកតា ប្រមូលផល	ចំនួន	ហិកតា	ហិកតា	តោន	គីឡូហិកតា ប្រមូលផល
ប្រទេសកម្ពុជា	38	69,028	35,156	263,896	7,506	296	27,736	20,788	95,862	4,611	327	96,765	55,944	359,758	6,431
កំបស់វាលទំនាប	19	17,031	8,724	133,004	15,246	96	6,648	5,507	42,025	7,631	113	23,679	14,231	175,029	12,299
កំពង់ចាម	9	7,491	3,460	54,780	15,832	7	733	520	6,951	13,367	15	8,224	3,980	61,731	15,510
កណ្តាល	8	5,078	3,857	68,700	17,812	16	3,628	3,295	26,238	7,963	23	8,706	7,152	94,937	13,274
ភ្នំពេញ	*	*	*	*	*	*	*	*	*	*	*	*	*	*	*
ព្រៃវែង	1	336	168	3,283	19,542	27	986	693	3,192	4,606	28	1,322	861	6,474	7,519
ស្វាយរៀង	*	20	*	*	*	29	655	562	2,403	4,276	29	675	579	2,445	4,223
តាកែវ	1	2,019	827	5,851	7,075	15	600	394	3,094	7,853	16	2,619	1,221	8,945	7,326
ត្បូងឃ្មុំ	*	*	*	*	*	2	27	24	45	1,875	2	2,076	382	108	283
ការប្រមូលផលនៃខេត្ត	1	2,107	413	390	944	*	*	*	*	*	*	*	*	*	*
កំបស់បឹងទន្លេសាប	11	33,962	12,845	98,448	7,664	135	7,095	3,868	22,998	5,946	144	41,057	16,713	121,446	7,267
បន្ទាយមានជ័យ	*	*	*	*	*	1	87	60	474	7,900	2	4,663	1,069	3,525	3,297
បាត់ដំបង	5	12,982	4,992	40,356	8,084	10	945	568	2,382	4,194	15	13,928	5,560	42,738	7,687
កំពង់ឆ្នាំង	1	415	3	14	4,667	26	1,112	969	4,167	4,300	27	1,527	972	4,180	4,300
កំពង់ធំ	1	2,842	2,421	12,082	4,990	8	195	154	1,141	7,409	9	3,038	2,575	13,223	5,135
ពោធិ៍សាត់	*	*	*	*	*	23	850	363	4,025	11,088	23	1,918	576	5,737	9,960
សៀមរាប	2	199	182	1,681	9,236	45	1,320	929	5,515	5,936	47	1,519	1,111	7,196	6,477
ឧត្តរមានជ័យ	1	8,087	2,343	21,713	9,267	20	1,863	772	4,398	5,697	20	9,951	3,115	26,111	8,382
ប៉ៃលិន	1	3,791	1,680	17,840	10,619	1	722	54	896	16,593	2	4,513	1,734	18,737	10,806
ការប្រមូលផលនៃខេត្ត	1	5,645	1,224	4,763	3,891	*	*	*	*	*	*	*	*	*	*
កំបស់ឆ្នេរសមុទ្រ	4	14,078	12,342	26,025	2,109	25	10,097	9,723	21,909	2,253	28	24,174	22,065	47,934	2,172
កំពត	3	13,053	11,538	18,281	1,584	20	9,640	9,401	20,186	2,147	22	22,693	20,939	38,468	1,837
កោះកុង	*	*	*	*	*	2	37	32	75	2,344	2	81	67	238	3,552
ព្រះសីហនុ	*	*	*	*	*	1	137	101	112	1,109	1	332	217	482	2,221
កែប	*	*	*	*	*	2	283	189	1,536	8,127	3	1,069	842	8,746	10,387
ការប្រមូលផលនៃខេត្ត	1	1,024	804	7,744	9,632	*	*	*	*	*	*	*	*	*	*
កំបស់ភ្នំ និងខ្ពង់រាប	4	3,958	1,245	6,419	5,156	39	3,897	1,690	8,931	5,285	42	7,855	2,935	15,349	5,230
កំពង់ស្ពឺ	3	1,704	706	3,871	5,483	21	2,500	1,018	4,678	4,595	23	4,204	1,724	8,549	4,959
ក្រចេះ	*	*	*	*	*	8	594	140	458	3,271	8	774	140	498	3,557
មណ្ឌលគិរី	*	*	*	*	*	*	*	*	*	*	*	*	*	*	*
ព្រះវិហារ	1	1,353	348	1,018	2,925	6	360	260	1,903	7,319	6	1,713	608	2,921	4,804
រតនគិរី	*	*	*	*	*	*	*	*	*	*	*	*	*	*	*
ស្ទឹងត្រែង	*	*	*	*	*	4	140	120	504	4,200	4	644	160	598	3,738
ការប្រមូលផលនៃខេត្ត	1	901	191	1,529	8,005	*	*	*	*	*	*	*	*	*	*

តារាង ៣.៣៨.ខ. ស្វាយ ដែលបានដាំក្នុងក្បាលដី ចំនួនការកាន់កាប់ដែលរាយការណ៍គិតជាពាន់ ចែកទៅតាមការប្រើប្រាស់ដី ការប្រើប្រាស់ថ្នាំសម្លាប់សត្វល្អិត ការប្រើប្រាស់ប្រព័ន្ធស្រោចស្រព ការរក្សាស្តុកទុកដំណាំ បរិមាណរក្សាស្តុកទុក ចែកទៅតាមគោលដៅ ផលិតកម្មដំណាំដែលបានមកពីការប្រមូលផលទាំងអស់ បរិមាណ តម្លៃនៃការលក់ និងតម្លៃក្នុងមួយឯកតា នៅកម្រិតតំបន់ខេត្ត/ថ្ងៃទី ០១ ខែកក្កដា ២០១៨ - ថ្ងៃទី ៣០ ខែមិថុនា ឆ្នាំ ២០១៩

ខេត្ត/ តំបន់	ក្បាលដី									
	ការកាន់កាប់ ដែលរាយ ការណ៍	ដីដែលបានប្រើលើ ដំណាំ	ការប្រើប្រាស់ថ្នាំ សម្លាប់សត្វល្អិត	ប្រព័ន្ធស្រោចស្រព ដំណាំ	ការកាន់កាប់ដែលរាយការណ៍ អំពីដំណាំសម្រាប់ប្រើប្រាស់ ថ្នាំសម្លាប់សត្វល្អិត	ការកាន់កាប់ដោយមាន រាយការណ៍អំពីការលក់ ដំណាំ	ចំណែកនៃដំណាំ សម្រាប់ប្រើប្រាស់ ថ្នាំសម្លាប់សត្វល្អិត	ចំណែកនៃ ដំណាំដែល បានលក់	បរិមាណសរុបនៃប្រភេទដំណាំ ដែលបានលក់	តម្លៃឯកតាមឈ្មួញ
		កសិដ្ឋាន (ពាន់)	កសិដ្ឋាន (ពាន់)	កសិដ្ឋាន (ពាន់)	កសិដ្ឋាន (ពាន់)	កសិដ្ឋាន (ពាន់)	ភាគរយ	ភាគរយ	គីឡូ	រៀល
ប្រទេសកម្ពុជា	38	23	19	16	11	20	20	80	237.83	1,344
តំបន់វាលទំនាប	19	15	12	11	4	12	10	90	123.74	844
កំពង់ចាម	9	7	5	4	1	6	0	90	54.39	748
កណ្តាល	8	6	6	6	2	6	10	90	60.03	903
ភ្នំពេញ	*	*	*	*	*	*	*	*	*	*
ព្រៃវែង	1	*	*	1	*	1	*	80	3.23	641
ស្វាយរៀង	*	*	*	*	*	*	*	*	*	*
តាកែវ	1	1	*	*	*	*	*	*	*	*
ត្បូងឃ្មុំ	*	*	*	*	*	*	*	*	*	*
ការរួមបញ្ចូលនៃខេត្ត	1	1	1	1	1	*	30	*	*	*
តំបន់បឹងទន្លេសាប	11	4	5	3	3	4	40	60	84.17	784
បន្ទាយមានជ័យ	*	*	*	*	*	*	*	*	*	*
បាត់ដំបង	5	2	3	1	*	2	*	100	40.19	834
កំពង់ឆ្នាំង	1	*	*	*	*	*	*	*	*	*
កំពង់ធំ	1	*	*	*	*	*	*	*	*	*
ពោធិ៍សាត់	*	*	*	*	*	*	*	*	*	*
សៀមរាប	2	*	*	1	1	*	70	*	*	*
ឧត្តរមានជ័យ	1	1	1	*	*	*	*	*	*	*
ប៉ៃលិន	1	*	1	*	*	*	*	*	*	*
ការរួមបញ្ចូលនៃខេត្ត	1	1	1	1	2	2	30	40	43.98	552
តំបន់ឆ្នេរសមុទ្រ	4	3	2	1	2	3	20	80	25.30	4,683
កំពត	3	2	1	1	1	2	20	80	17.91	1,153
កោះកុង	*	*	*	*	*	*	*	*	*	*
ព្រះសីហនុ	*	*	*	*	*	*	*	*	*	*
កែប	*	*	*	*	*	*	*	*	*	*
ការរួមបញ្ចូលនៃខេត្ត	1	1	*	*	1	1	20	80	7.39	20,000
តំបន់ភ្នំ និងខ្ពង់រាប	4	1	1	*	2	1	60	40	4.61	1,022
កំពង់ស្ពឺ	3	1	*	*	2	1	70	30	3.55	791
ក្រចេះ	*	*	*	*	*	*	*	*	*	*
មណ្ឌលគិរី	*	*	*	*	*	*	*	*	*	*
ព្រះវិហារ	1	*	*	*	*	*	*	*	*	*
រតនគិរី	*	*	*	*	*	*	*	*	*	*
ស្ទឹងត្រែង	*	*	*	*	*	*	*	*	*	*
ការរួមបញ្ចូលនៃខេត្ត	1	*	1	*	1	*	30	*	*	*

តារាង ៣.៣៨.គ. ស្វាយ ដែលបានដាក់ក្នុងជីវិតនៅឆ្នាំចំនួនការកាន់កាប់ដែលរាយការណ៍គិតជា ៣៩ ថែកទៅតាមការប្រើប្រាស់ដី ការប្រើប្រាស់ផ្ទះសម្រាប់សត្វល្អិត ការប្រើប្រាស់ប្រព័ន្ធស្រោចស្រព ការរក្សាស្តុកទុកដំណាំ បរិមាណរក្សាស្តុកទុកថែកទៅតាមគោលដៅផលិតកម្មដំណាំដែលបានមកពីការប្រមូលផលទាំងអស់ បរិមាណ តម្លៃនៃការលក់ និងតម្លៃក្នុងមួយឯកតា នៅកម្រិតតំបន់ខេត្ត/ថ្ងៃទី ០១ ខែកក្កដា ២០១៨ – ថ្ងៃទី ៣០ ខែមិថុនា ឆ្នាំ ២០១៩

ខេត្ត/ តំបន់	ជីវិតនៅឆ្នាំ									
	ការកាន់កាប់ ដែលរាយ ការណ៍	ដីដែលបានប្រើលើ ដំណាំ	ការប្រើប្រាស់ផ្ទះ សម្រាប់សត្វល្អិត	ប្រព័ន្ធស្រោចស្រព ដំណាំ	ការកាន់កាប់ដែលរាយការណ៍ អំពីដំណាំសម្រាប់ប្រើប្រាស់ ផ្ទាល់ខ្លួន	ការកាន់កាប់ដោយមាន រាយការណ៍អំពីការលក់ ដំណាំ	ចំណែកនៃដំណាំ សម្រាប់ប្រើប្រាស់ ផ្ទាល់ខ្លួន	ចំណែកនៃ ដំណាំដែល បានលក់	បរិមាណសរុបនៃប្រភេទ ដំណាំដែលបានលក់	តម្លៃឯកតាមធុម
		កសិដ្ឋាន (ពាន់)	កសិដ្ឋាន (ពាន់)	កសិដ្ឋាន (ពាន់)	កសិដ្ឋាន (ពាន់)	កសិដ្ឋាន (ពាន់)	ភាគរយ	ភាគរយ	គីឡូ	រៀល
ប្រទេសកម្ពុជា	296	54	20	83	228	48	80	20	49.48	8,533
តំបន់វាលទំនាប	96	25	11	41	75	18	80	20	27.90	14,226
កំពង់ចាម	7	1	1	2	6	2	80	20	2.30	910
កណ្តាល	16	7	7	8	8	8	40	60	22.75	22,481
ភ្នំពេញ	*	*	*	*	*	*	*	*	*	*
ព្រៃវែង	27	9	2	17	22	5	80	20	1.52	15,300
ស្វាយរៀង	29	5	*	6	24	2	90	0	0.72	858
តាកែវ	15	3	1	6	13	1	90	10	0.62	1,113
ត្បូងឃ្មុំ	2	*	*	1	2	*	100	0	*	*
ការប្រមូលផលនៃខេត្ត	*	*	*	*	*	*	*	*	*	*
តំបន់បឹងទន្លេសាប	135	14	5	32	102	17	90	10	7.20	7,627
បន្ទាយមានជ័យ	1	*	*	*	1	1	70	30	0.34	727
បាត់ដំបង	10	2	1	2	7	3	70	30	1.55	19,088
កំពង់ឆ្នាំង	26	2	1	8	23	1	100	0	0.37	1,665
កំពង់ធំ	8	1	*	2	7	1	90	10	0.32	1,014
ពោធិ៍សាត់	23	5	2	11	15	2	90	10	0.53	3,285
សៀមរាប	45	2	*	7	33	4	90	10	0.82	3,154
ឧត្តរមានជ័យ	20	3	*	2	15	5	80	20	2.40	11,884
ប៉ៃលិន	1	*	1	*	*	1	*	70	0.87	554
ការប្រមូលផលនៃខេត្ត	*	*	1	*	*	*	*	*	*	*
តំបន់ឆ្នេរសមុទ្រ	25	10	3	3	22	7	70	30	11.29	917
កំពត	20	9	3	3	18	7	70	30	10.07	912
កោះកុង	2	*	*	*	2	*	100	0	0.01	1,012
ព្រះសីហនុ	1	*	*	*	*	*	90	10	0.08	500
កែប	2	1	*	*	2	0	80	10	1.13	1,029
ការប្រមូលផលនៃខេត្ត	*	*	*	*	*	*	*	*	*	*
តំបន់ភ្នំ និងខ្ពង់រាប	39	4	1	7	29	5	90	10	3.08	1,556
កំពង់ស្ពឺ	21	2	1	4	18	2	90	10	1.66	682
ក្រចេះ	8	2	*	1	4	1	70	30	0.13	2,995
មណ្ឌលគិរី	*	*	*	*	*	*	*	*	*	*
ព្រះវិហារ	6	*	*	1	4	1	80	20	1.17	819
រតនគិរី	*	*	*	*	*	*	*	*	*	*
ស្ទឹងត្រែង	4	*	*	1	3	1	80	20	0.12	2,390
ការប្រមូលផលនៃខេត្ត	*	1	*	*	*	*	*	*	*	*

តារាង ៣.៣៩.ក. ម្ចាស់ ចំនួនការកាន់កាប់ដែលរាយការណ៍គិតជាពាន់ ថ្ងៃដីដាំដុះ ថ្ងៃដី និងបរិមាណប្រមូលផល ទិន្នផល នៅកម្រិតតំបន់ខេត្ត/ថ្ងៃទី ១ ខែកក្កដា ២០១៨ – ថ្ងៃទី ៣០ ខែមិថុនា ២០១៩

ខេត្ត/តំបន់	ក្បាលដី					ដីជុំវិញលំនៅធាន					សរុប				
	ការកាន់កាប់ ដែលរាយ ការណ៍	ថ្ងៃដីដាំដុះ	ថ្ងៃដីប្រមូល	បរិមាណ ប្រមូលផល	ទិន្នផល	ការកាន់កាប់ ដែលរាយ ការណ៍	ថ្ងៃដីដាំដុះ	ថ្ងៃដីបុ រមូល	បរិមាណ ប្រមូលផល	ទិន្នផល	ការកាន់កាប់ ដែលរាយ ការណ៍	ថ្ងៃដីដាំដុះ	ថ្ងៃដីប្រមូល	បរិមាណ ប្រមូលផល	ទិន្នផល
	ចំនួន	ហិកតា	ហិកតា	តោន	គីឡូហិកតាប្រមូល ផល	ចំនួន	ហិកតា	ហិកតា	តោន	គីឡូហិកតាប្រមូល ផល	ចំនួន	ហិកតា	ហិកតា	តោន	គីឡូហិកតាប្រមូល ផល
ប្រទេសកម្ពុជា	2	1,140	983	8,037	8,176	7	30	17	149	8,765	9	1,169	1,000	8,186	8,186
តំបន់វាលទំនាប	*	*	*	*	*	2	12	5	50	10,000	2	91	83	832	10,024
កំពង់ចាម	*	*	*	*	*	*	*	*	*	*	*	*	*	*	*
កណ្តាល	*	*	*	*	*	*	*	*	*	*	*	*	*	*	*
ភ្នំពេញ	*	*	*	*	*	*	*	*	*	*	*	*	*	*	*
ព្រៃវែង	*	*	*	*	*	*	*	*	*	*	*	*	*	*	*
ស្វាយរៀង	*	*	*	*	*	1	3	3	21	7,000	2	4	4	26	6,500
តាកែវ	*	*	*	*	*	*	*	*	*	*	*	*	*	*	*
ត្បូងឃ្មុំ	*	*	*	*	*	*	*	*	*	*	*	*	*	*	*
ការរួមបញ្ចូលនៃខេត្ត	*	*	*	*	*	1	9	2	28	14,000	1	87	80	806	10,075
តំបន់បឹងទន្លេសាប	1	1,054	898	7,119	7,928	5	16	10	91	9,100	6	1,070	909	7,210	7,932
បន្ទាយមានជ័យ	*	*	*	*	*	*	*	*	*	*	*	*	*	*	*
បាត់ដំបង	1	1,034	878	7,005	7,978	*	*	*	*	*	1	1,035	878	7,005	7,978
កំពង់ឆ្នាំង	*	*	*	*	*	*	*	*	*	*	1	3	3	19	6,333
កំពង់ធំ	*	*	*	*	*	*	*	*	*	*	*	*	*	*	*
ពោធិ៍សាត់	*	*	*	*	*	3	8	4	39	9,750	3	8	5	62	12,400
សៀមរាប	*	*	*	*	*	1	3	2	16	8,000	1	3	2	16	8,000
ឧត្តរមានជ័យ	*	*	*	*	*	1	2	2	17	8,500	1	2	2	17	8,500
ប៉ៃលិន	*	*	*	*	*	*	*	*	*	*	*	*	*	*	*
ការរួមបញ្ចូលនៃខេត្ត	*	*	*	*	*	*	*	*	*	*	*	*	*	*	*
តំបន់ឆ្នេរសមុទ្រ	*	*	*	*	*	*	*	*	*	*	*	*	*	*	*
កំពត	*	*	*	*	*	*	*	*	*	*	*	*	*	*	*
កោះកុង	*	*	*	*	*	*	*	*	*	*	*	*	*	*	*
ព្រះសីហនុ	*	*	*	*	*	*	*	*	*	*	*	*	*	*	*
កែប	*	*	*	*	*	*	*	*	*	*	*	*	*	*	*
ការរួមបញ្ចូលនៃខេត្ត	*	*	*	*	*	*	*	*	*	*	*	*	*	*	*
តំបន់ភ្នំ និងខ្ពង់រាប	*	*	*	*	*	*	*	*	*	*	*	*	*	*	*
កំពង់ស្ពឺ	*	*	*	*	*	*	*	*	*	*	*	*	*	*	*
ក្រចេះ	*	*	*	*	*	*	*	*	*	*	*	*	*	*	*
មណ្ឌលគិរី	*	*	*	*	*	*	*	*	*	*	*	*	*	*	*
ព្រះវិហារ	*	*	*	*	*	*	*	*	*	*	*	*	*	*	*
រតនគិរី	*	*	*	*	*	*	*	*	*	*	*	*	*	*	*
ស្ទឹងត្រែង	*	*	*	*	*	*	*	*	*	*	*	*	*	*	*
ការរួមបញ្ចូលនៃខេត្ត	*	*	*	*	*	*	*	*	*	*	*	*	*	*	*

តារាង ៣.៣៩.ខ. ម្ចាស់ ដែលបានដាក់ក្នុងក្បាលដី ចំនួនការកាន់កាប់ដែលរាយការណ៍គិតជាពាន់ ចែកទៅតាមការប្រើប្រាស់ដី ការប្រើប្រាស់ថ្នាំសម្លាប់សត្វល្អិត ការប្រើប្រាស់ប្រព័ន្ធស្រោចស្រព ការរក្សាស្តុកទុកដំណាំ បរិមាណរក្សាស្តុកទុក ចែកទៅតាមគោលដៅផលិតកម្មដំណាំដែលបានមកពីការប្រមូលផលទាំងអស់ បរិមាណ តម្លៃនៃការលក់ និងតម្លៃក្នុងមួយឯកតា នៅកម្រិតតំបន់ខេត្ត/ថ្ងៃទី ១ ខែកក្កដា ២០១៨ – ថ្ងៃទី ៣០ ខែមិថុនា ឆ្នាំ ២០១៩

ខេត្ត/តំបន់	ក្បាលដី									
	ការកាន់កាប់ ដែលរាយ ការណ៍	ដីដែលបានប្រើលើ ដំណាំ	ការប្រើប្រាស់ថ្នាំ សម្លាប់សត្វល្អិត	ប្រព័ន្ធស្រោចស្រព ដំណាំ	ការកាន់កាប់ដែលរាយការណ៍ អំពីដំណាំសម្រាប់ប្រើប្រាស់ ផ្ទាល់ខ្លួន	ការកាន់កាប់ដោយមាន រាយការណ៍អំពីការលក់ ដំណាំ	ចំណែកនៃដំណាំ សម្រាប់ប្រើប្រាស់ ផ្ទាល់ខ្លួន	ចំណែកនៃដំណាំ ដែលបានលក់	បរិមាណសរុបនៃប្រភេទ ដំណាំដែលបានលក់	តម្លៃឯកតាមធុម
		កសិដ្ឋាន (ពាន់)	កសិដ្ឋាន (ពាន់)	កសិដ្ឋាន (ពាន់)	កសិដ្ឋាន (ពាន់)	កសិដ្ឋាន (ពាន់)	ភាគរយ	ភាគរយ	គីឡូ	រៀល
ប្រទេសកម្ពុជា	2	2	1	1	1	1	50	50	7,724	1,123
តំបន់វាលទំនាប	*	*	*	*	*	*	*	*	*	*
កំពង់ចាម	*	*	*	*	*	*	*	*	*	*
កណ្តាល	*	*	*	*	*	*	*	*	*	*
ភ្នំពេញ	*	*	*	*	*	*	*	*	*	*
ព្រៃវែង	*	*	*	*	*	*	*	*	*	*
ស្វាយរៀង	*	*	*	*	*	*	*	*	*	*
តាកែវ	*	*	*	*	*	*	*	*	*	*
ត្បូងឃ្មុំ	*	*	*	*	*	*	*	*	*	*
ការប្រមូលផលនៃខេត្ត	*	*	*	*	*	*	*	*	*	*
តំបន់បឹងទន្លេសាប	1	1	1	1	1	1	20	80	6,945	1,160
បន្ទាយមានជ័យ	*	*	*	*	*	*	*	*	*	*
បាត់ដំបង	1	1	1	1	*	1	0	100	6,833	1,126
កំពង់ឆ្នាំង	*	*	*	*	*	*	*	*	*	*
កំពង់ធំ	*	*	*	*	*	*	*	*	*	*
ពោធិ៍សាត់	*	*	*	*	*	*	*	*	*	*
សៀមរាប	*	*	*	*	*	*	*	*	*	*
ឧត្តរមានជ័យ	*	*	*	*	*	*	*	*	*	*
ប៉ៃលិន	*	*	*	*	*	*	*	*	*	*
ការប្រមូលផលនៃខេត្ត	*	*	*	*	1	*	20	*	*	*
តំបន់ឆ្នេរសមុទ្រ	*	*	*	*	*	*	*	*	*	*
កំពត	*	*	*	*	*	*	*	*	*	*
កោះកុង	*	*	*	*	*	*	*	*	*	*
ព្រះសីហនុ	*	*	*	*	*	*	*	*	*	*
កែប	*	*	*	*	*	*	*	*	*	*
ការប្រមូលផលនៃខេត្ត	*	*	*	*	*	*	*	*	*	*
តំបន់ភ្នំ និងខ្ពង់រាប	*	*	*	*	*	*	*	*	*	*
កំពង់ស្ពឺ	*	*	*	*	*	*	*	*	*	*
ក្រចេះ	*	*	*	*	*	*	*	*	*	*
មណ្ឌលគិរី	*	*	*	*	*	*	*	*	*	*
ព្រះវិហារ	*	*	*	*	*	*	*	*	*	*
រតនគិរី	*	*	*	*	*	*	*	*	*	*
ស្ទឹងត្រែង	*	*	*	*	*	*	*	*	*	*
ការប្រមូលផលនៃខេត្ត	*	*	*	*	*	*	*	*	*	*

តារាង ៣.៣៩.គ. ម្ចាស់ ដែលបានដាក់ក្នុងជីវិតនៅឡើយ ចំនួនការកាន់កាប់ដែលរាយការណ៍គិតជាពាន់ ចែកទៅតាមការប្រើប្រាស់ដី ការប្រើប្រាស់ផ្ទះសម្រាប់សត្វល្អិត ការប្រើប្រាស់ប្រព័ន្ធស្រោចស្រព ការរក្សាស្តុកទុកដំណាំ បរិមាណរក្សាស្តុកទុក ចែកទៅតាម គោលដៅផលិតកម្មដំណាំដែលបានមកពីការប្រមូលផលទាំងអស់ បរិមាណ តម្លៃនៃការលក់ និងតម្លៃក្នុងមួយឯកតា នៅកម្រិតកម្រិតតំបន់ខេត្ត/ ថ្ងៃទី ០១ ខែកក្កដា ២០១៨ - ថ្ងៃទី ៣០ ខែមិថុនា ឆ្នាំ ២០១៩

ខេត្ត/ តំបន់	ដីជីវិតនៅឡើយ									
	ការកាន់កាប់ ដែលរាយ ការណ៍	ដីដែលបានប្រើលើ ដំណាំ	ការប្រើប្រាស់ផ្ទះ សម្រាប់សត្វល្អិត	ប្រព័ន្ធស្រោចស្រព ដំណាំ	ការកាន់កាប់ដែលរាយការណ៍ អំពីដំណាំសម្រាប់ប្រើប្រាស់ ផ្ទាល់ខ្លួន	ការកាន់កាប់ដោយមាន រាយការណ៍អំពីការលក់ ដំណាំ	ចំណែកនៃដំណាំ សម្រាប់ប្រើប្រាស់ ផ្ទាល់ខ្លួន	ចំណែកនៃ ដំណាំដែល បានលក់	បរិមាណសរុបនៃប្រភេទ ដំណាំដែលបានលក់	តម្លៃឯកតាមធុម
		កសិដ្ឋាន (ពាន់)	កសិដ្ឋាន (ពាន់)	កសិដ្ឋាន (ពាន់)	កសិដ្ឋាន (ពាន់)	កសិដ្ឋាន (ពាន់)	ភាគរយ	ភាគរយ	គីឡូ	រៀល
ប្រទេសកម្ពុជា	7	1	0	3	5	1	90	10	47	2,168
តំបន់វាលទំនាប	2	*	*	1	2	*	80	*	*	*
កំពង់ចាម	*	*	*	*	*	*	*	*	*	*
កណ្តាល	*	*	*	*	*	*	*	*	*	*
ភ្នំពេញ	*	*	*	*	*	*	*	*	*	*
ព្រៃវែង	*	*	*	*	*	*	*	*	*	*
ស្វាយរៀង	1	*	*	*	1	*	80	*	*	*
តាកែវ	*	*	*	*	*	*	*	*	*	*
ត្បូងឃ្មុំ	*	*	*	*	*	*	*	*	*	*
ការរួមបញ្ចូលនៃខេត្ត	*	*	*	1	*	*	*	*	*	*
តំបន់បឹងទន្លេសាប	5	1	*	2	3	1	90	10	14	2,195
បន្ទាយមានជ័យ	*	*	*	*	*	*	*	*	*	*
បាត់ដំបង	*	*	*	*	*	*	*	*	*	*
កំពង់ឆ្នាំង	*	*	*	*	*	*	*	*	*	*
កំពង់ធំ	*	*	*	*	*	*	*	*	*	*
ពោធិ៍សាត់	3	1	*	1	2	*	100	*	*	*
សៀមរាប	1	*	*	*	*	*	*	*	*	*
ឧត្តរមានជ័យ	1	*	*	*	*	*	*	*	*	*
ប៉ៃលិន	*	*	*	*	*	*	*	*	*	*
ការរួមបញ្ចូលនៃខេត្ត	*	*	*	*	1	*	80	*	*	*
តំបន់ឆ្នេរសមុទ្រ	*	*	*	*	*	*	*	*	*	*
កំពត	*	*	*	*	*	*	*	*	*	*
កោះកុង	*	*	*	*	*	*	*	*	*	*
ព្រះសីហនុ	*	*	*	*	*	*	*	*	*	*
កែប	*	*	*	*	*	*	*	*	*	*
ការរួមបញ្ចូលនៃខេត្ត	*	*	*	*	*	*	*	*	*	*
តំបន់ភ្នំ និងខ្ពង់រាប	*	*	*	*	*	*	*	*	*	*
កំពង់ស្ពឺ	*	*	*	*	*	*	*	*	*	*
ក្រចេះ	*	*	*	*	*	*	*	*	*	*
មណ្ឌលគិរី	*	*	*	*	*	*	*	*	*	*
ព្រះវិហារ	*	*	*	*	*	*	*	*	*	*
រតនគិរី	*	*	*	*	*	*	*	*	*	*
ស្ទឹងត្រែង	*	*	*	*	*	*	*	*	*	*
ការរួមបញ្ចូលនៃខេត្ត	*	*	*	*	*	*	*	*	*	*

តារាង ៣.៤០. ទុន ចំនួនការកាន់កាប់ដែលរាយការណ៍គិតជាពាន់ ថ្ងៃដីដាំដុះ ថ្ងៃដីប្រមូលផល នៅកម្រិតតំបន់ខេត្ត/ ថ្ងៃទី ០១ ខែកក្កដា ២០១៨ – ថ្ងៃទី ៣០ ខែមិថុនា ឆ្នាំ ២០១៩

ខេត្ត/ តំបន់	ដំណាំដែលត្រូវបានដាំដុះ								
	ទុន								
	ក្បាលដី			ដីដុំវិញលំនៅដ្ឋាន			សរុប		
	ការកាន់កាប់ ដែលរាយការណ៍	ថ្ងៃដីដាំដុះ	ថ្ងៃដីប្រមូល	ការកាន់កាប់ ដែលរាយការណ៍	ថ្ងៃដីដាំដុះ	ថ្ងៃដីប្រមូល	ការកាន់កាប់ ដែលរាយការណ៍	ថ្ងៃដីដាំដុះ	ថ្ងៃដីប្រមូល
	ចំនួន (ពាន់)	ហិកតា	ហិកតា	ចំនួន (ពាន់)	ហិកតា	ហិកតា	ចំនួន (ពាន់)	ហិកតា	ហិកតា
ប្រទេសកម្ពុជា	5	3,617	1,925	6	1,055	604	10	4,672	2,529
តំបន់វាលទំនាប	1	962	740	*	*	*	2	1,152	778
កំពង់ចាម	*	*	*	*	*	*	*	*	*
កណ្តាល	*	*	*	*	*	*	*	*	*
ភ្នំពេញ	*	*	*	*	*	*	*	*	*
ព្រៃវែង	*	*	*	*	*	*	*	*	*
ស្វាយរៀង	*	*	*	*	*	*	*	*	*
តាកែវ	*	*	*	*	*	*	*	*	*
ត្បូងឃ្មុំ	1	844	650	*	*	*	1	894	656
ការរួមបញ្ចូលនៃខេត្ត	*	*	*	*	*	*	*	*	*
តំបន់បឹងទន្លេសាប	1	572	220	2	187	83	3	759	303
បន្ទាយមានជ័យ	*	*	*	*	*	*	*	*	*
បាត់ដំបង	1	102	17	2	166	83	2	269	100
កំពង់ឆ្នាំង	*	*	*	*	*	*	*	*	*
កំពង់ធំ	*	*	*	*	*	*	*	*	*
ពោធិ៍សាត់	*	*	*	*	*	*	1	273	3
សៀមរាប	*	*	*	*	*	*	*	*	*
ឧត្តរមានជ័យ	*	*	*	*	*	*	*	*	*
ប៉ៃលិន	*	*	*	*	*	*	*	*	*
ការរួមបញ្ចូលនៃខេត្ត	*	*	*	1	21	0	*	*	*
តំបន់ឆ្នេរសមុទ្រ	2	1,809	951	2	580	479	4	2,389	1,430
កំពត	2	818	458	2	494	426	4	1,311	884
កោះកុង	*	*	*	*	*	*	*	*	*
ព្រះសីហនុ	*	*	*	*	*	*	*	*	*
កែប	*	*	*	*	*	*	*	*	*
ការរួមបញ្ចូលនៃខេត្ត	*	*	*	*	*	*	*	*	*
តំបន់ភ្នំ និងខ្ពង់រាប	1	274	13	1	98	3	1	372	17
កំពង់ស្ពឺ	*	*	*	*	*	*	*	*	*
ក្រចេះ	*	*	*	*	*	*	1	42	4
មណ្ឌលគិរី	*	*	*	*	*	*	*	*	*
ព្រះវិហារ	*	*	*	*	*	*	*	*	*
រតនគិរី	*	*	*	*	*	*	*	*	*
ស្ទឹងត្រែង	*	*	*	*	*	*	*	*	*
ការរួមបញ្ចូលនៃខេត្ត	*	*	*	1	99	3	1	331	12

តារាង ៣.៤១. ខ្នាត និងស្រកានាគ ចំនួនការកាន់កាប់ដែលរាយការណ៍គិតជាពាន់ ផ្ទៃដីដាំដុះ ផ្ទៃដីប្រមូលផល នៅកម្រិតតំបន់ខេត្ត/ ផ្ទៃដី ០១ ខែកក្កដា ២០១៨ – ផ្ទៃដី ៣០ ខែមិថុនា ឆ្នាំ ២០១៩

ខេត្ត/ តំបន់	ដំណាំដែលត្រូវបានដាំដុះ												
	ខ្នាត									ស្រកានាគ			
	ក្បាលដី			ដីដុំវិញលំនៅដ្ឋាន			សរុប			ក្បាលដី		ដីដុំវិញលំនៅដ្ឋាន	
	ការកាន់កាប់ ដែលរាយការណ៍	ផ្ទៃដីដាំដុះ	ផ្ទៃដីប្រមូល	ការកាន់កាប់ ដែលរាយការណ៍	ផ្ទៃដីដាំដុះ	ផ្ទៃដីប្រមូល	ការកាន់កាប់ ដែលរាយការណ៍	ផ្ទៃដីដាំដុះ	ផ្ទៃដីប្រមូល	ការកាន់កាប់ ដែលរាយការណ៍	ការកាន់កាប់ ដែលរាយការណ៍	ផ្ទៃដីដាំដុះ	ផ្ទៃដីប្រមូល
ចំនួន (ពាន់)	ហិកតា	ហិកតា	ចំនួន (ពាន់)	ហិកតា	ហិកតា	ចំនួន (ពាន់)	ហិកតា	ហិកតា	ចំនួន (ពាន់)	ចំនួន (ពាន់)	ហិកតា	ហិកតា	
ប្រទេសកម្ពុជា	2	101	47	63	1,101	781	64	1,208	828	*	4	19	14
តំបន់វាលទំនាប	1	49	10	24	390	296	25	439	305	*	1	6	6
កំពង់ចាម	*	*	*	1	15	7	1	16	8	*	*	*	*
កណ្តាល	*	*	*	2	37	31	2	41	34	*	*	*	*
ភ្នំពេញ	*	*	*	*	*	*	*	*	*	*	*	*	*
ព្រៃវែង	*	*	*	6	92	69	6	97	73	*	*	*	*
ស្វាយរៀង	*	*	*	12	204	166	12	206	166	*	1	3	3
តាកែវ	*	*	*	2	28	10	2	64	10	*	*	*	*
ត្បូងឃ្មុំ	*	*	*	1	9	7	1	9	7	*	*	*	*
ការរួមបញ្ចូលនៃខេត្ត	*	*	*	*	*	*	*	*	*	*	*	*	*
តំបន់បឹងទន្លេសាប	*	*	*	35	513	298	35	523	308	*	3	12	8
បន្ទាយមានជ័យ	*	*	*	*	*	*	*	*	*	*	*	*	*
បាត់ដំបង	*	*	*	1	33	25	1	33	25	*	*	*	*
កំពង់ឆ្នាំង	*	*	*	6	64	40	6	70	46	*	*	*	*
កំពង់ធំ	*	*	*	2	18	10	2	18	10	*	*	*	*
ពោធិ៍សាត់	*	*	*	8	85	47	8	88	50	*	1	2	1
សៀមរាប	*	*	*	11	180	106	11	181	107	*	1	3	3
ឧត្តរមានជ័យ	*	*	*	7	124	61	7	124	61	*	*	*	*
ប៉ៃលិន	*	*	*	1	10	9	1	10	9	*	*	*	*
ការរួមបញ្ចូលនៃខេត្ត	*	*	*	*	*	*	*	*	*	*	1	7	4
តំបន់ឆ្នេរសមុទ្រ	*	*	*	1	79	73	1	115	98	*	*	*	*
កំពត	*	*	*	1	69	65	1	71	67	*	*	*	*
កោះកុង	*	*	*	*	*	*	*	*	*	*	*	*	*
ព្រះសីហនុ	*	*	*	*	*	*	*	*	*	*	*	*	*
កែប	*	*	*	*	*	*	*	*	*	*	*	*	*
ការរួមបញ្ចូលនៃខេត្ត	*	*	*	*	*	*	1	44	32	*	*	*	*
តំបន់ភ្នំ និងខ្ពង់រាប	*	*	*	3	47	115	3	131	116	*	*	*	*
កំពង់ស្ពឺ	*	*	*	1	9	87	1	88	88	*	*	*	*
ក្រចេះ	*	*	*	*	*	*	*	*	*	*	*	*	*
មណ្ឌលគិរី	*	*	*	*	*	*	*	*	*	*	*	*	*
ព្រះវិហារ	*	*	*	1	27	19	1	27	19	*	*	*	*
រតនគិរី	*	*	*	*	*	*	*	*	*	*	*	*	*
ស្ទឹងត្រែង	*	*	*	*	*	*	*	*	*	*	*	*	*
ការរួមបញ្ចូលនៃខេត្ត	*	*	*	1	11	9	1	16	9	*	*	*	*

តារាង ៣.៤២. ល្អិត និងត្របែក ចំនួនការកាន់កាប់ដែលរាយការណ៍គិតជាពាន់ ថ្ងៃដីដាំដុះ ថ្ងៃដីប្រមូលផល នៅកម្រិតតំបន់ខេត្ត/ថ្ងៃទី ០១ ខែកក្កដា ២០១៨ – ថ្ងៃទី ៣០ ខែមិថុនា ឆ្នាំ ២០១៩

ខេត្ត/តំបន់	ដំណាំដែលត្រូវបានដាំដុះ												
	ល្អិត									ត្របែក			
	ក្បាលដី			ដីដុំវិញលំនៅដ្ឋាន			សរុប			ក្បាលដី		ដីដុំវិញលំនៅដ្ឋាន	
	ការកាន់កាប់ ដែលរាយការណ៍	ថ្ងៃដីដាំដុះ	ថ្ងៃដីប្រមូល	ការកាន់កាប់ ដែលរាយការណ៍	ថ្ងៃដីដាំដុះ	ថ្ងៃដីប្រមូល	ការកាន់កាប់ ដែលរាយការណ៍	ថ្ងៃដីដាំដុះ	ថ្ងៃដីប្រមូល	ការកាន់កាប់ ដែលរាយការណ៍	ការកាន់កាប់ ដែលរាយការណ៍	ថ្ងៃដីដាំដុះ	ថ្ងៃដីប្រមូល
ចំនួន (ពាន់)	ហិកតា	ហិកតា	ចំនួន (ពាន់)	ហិកតា	ហិកតា	ចំនួន (ពាន់)	ហិកតា	ហិកតា	ចំនួន (ពាន់)	ចំនួន (ពាន់)	ហិកតា	ហិកតា	
ប្រទេសកម្ពុជា	2	479	407	6	287	230	7	766	636	*	11	127	93
តំបន់វាលទំនាប	2	391	318	1	79	76	2	470	395	*	3	42	28
កំពង់ចាម	*	*	*	*	*	*	1	12	8	*	*	*	*
កណ្តាល	1	386	315	*	*	*	2	457	386	*	*	*	*
ភ្នំពេញ	*	*	*	*	*	*	*	*	*	*	*	*	*
ព្រៃវែង	*	*	*	*	*	*	*	*	*	*	1	12	8
ស្វាយរៀង	*	*	*	*	*	*	*	*	*	*	1	15	14
តាកែវ	*	*	*	*	*	*	*	*	*	*	1	12	3
ត្បូងឃ្មុំ	*	*	*	*	*	*	*	*	*	*	*	*	*
ការរួមបញ្ចូលនៃខេត្ត	*	*	*	1	79	76	*	*	*	*	*	*	*
តំបន់បឹងទន្លេសាប	*	*	*	5	163	114	5	244	195	*	8	85	65
បន្ទាយមានជ័យ	*	*	*	*	*	*	*	*	*	*	*	*	*
បាត់ដំបង	*	*	*	1	87	74	2	166	153	*	*	*	*
កំពង់ឆ្នាំង	*	*	*	1	15	15	1	15	15	*	1	15	14
កំពង់ធំ	*	*	*	*	*	*	*	*	*	*	*	*	*
ពោធិ៍សាត់	*	*	*	1	10	9	1	11	10	*	4	26	18
សៀមរាប	*	*	*	*	*	*	*	*	*	*	1	6	4
ឧត្តរមានជ័យ	*	*	*	1	20	15	1	20	15	*	1	22	22
ប៉ៃលិន	*	*	*	*	*	*	*	*	*	*	*	*	*
ការរួមបញ្ចូលនៃខេត្ត	*	*	*	1	32	1	1	32	1	*	1	16	7
តំបន់ឆ្នេរសមុទ្រ	*	*	*	*	*	*	*	*	*	*	*	*	*
កំពត	*	*	*	*	*	*	*	*	*	*	*	*	*
កោះកុង	*	*	*	*	*	*	*	*	*	*	*	*	*
ព្រះសីហនុ	*	*	*	*	*	*	*	*	*	*	*	*	*
កែប	*	*	*	*	*	*	*	*	*	*	*	*	*
ការរួមបញ្ចូលនៃខេត្ត	*	*	*	*	*	*	*	*	*	*	*	*	*
តំបន់ភ្នំ និងខ្ពង់រាប	*	*	*	*	*	*	*	*	*	*	*	*	*
កំពង់ស្ពឺ	*	*	*	*	*	*	*	*	*	*	*	*	*
ក្រចេះ	*	*	*	*	*	*	*	*	*	*	*	*	*
មណ្ឌលគិរី	*	*	*	*	*	*	*	*	*	*	*	*	*
ព្រះវិហារ	*	*	*	*	*	*	*	*	*	*	*	*	*
រតនគិរី	*	*	*	*	*	*	*	*	*	*	*	*	*
ស្ទឹងត្រែង	*	*	*	*	*	*	*	*	*	*	*	*	*
ការរួមបញ្ចូលនៃខេត្ត	*	*	*	*	*	*	*	*	*	*	*	*	*

តារាង ៣.៤៣. ព្រីង និងមៀន ចំនួនការកាន់កាប់ដែលរាយការណ៍គិតជាពាន់ ថ្ងៃដីដាំដុះ ថ្ងៃដីប្រមូលផល នៅកម្រិតតំបន់ខេត្ត/ថ្ងៃទី ០១ ខែកក្កដា ២០១៨ – ថ្ងៃទី ៣០ ខែមិថុនា ឆ្នាំ ២០១៩

ខេត្ត/ តំបន់	ដំណាំដែលត្រូវបានដាំដុះ							
	ព្រីង				មៀន			
	ក្បាលដី	ដីដុំវិញលំនៅដ្ឋាន			ក្បាលដី	ដីដុំវិញលំនៅដ្ឋាន		
		ការកាន់កាប់ ដែលរាយការណ៍	ការកាន់កាប់ ដែលរាយការណ៍	ថ្ងៃដីដាំដុះ		ថ្ងៃដីប្រមូល	ការកាន់កាប់ ដែលរាយការណ៍	ថ្ងៃដីដាំដុះ
ចំនួន (ពាន់)	ចំនួន (ពាន់)	ហិកតា	ហិកតា	ចំនួន (ពាន់)	ហិកតា	ហិកតា	ចំនួន (ពាន់)	
ប្រទេសកម្ពុជា	*	4	105	39	2	3,688	1,734	*
តំបន់វាលទំនាប	*	1	10	9	*	*	*	*
កំពង់ចាម	*	*	*	*	*	*	*	*
កណ្តាល	*	*	*	*	*	*	*	*
ភ្នំពេញ	*	*	*	*	*	*	*	*
ព្រៃវែង	*	*	*	*	*	*	*	*
ស្វាយរៀង	*	*	*	*	*	*	*	*
តាកែវ	*	*	*	*	*	*	*	*
ត្បូងឃ្មុំ	*	*	*	*	*	*	*	*
ការរួមបញ្ចូលនៃខេត្ត	*	1	10	9	*	*	*	*
តំបន់បឹងទន្លេសាប	*	3	95	31	2	3,688	1,734	*
បន្ទាយមានជ័យ	*	*	*	*	*	*	*	*
បាត់ដំបង	*	*	*	*	2	2,726	1,249	*
កំពង់ឆ្នាំង	*	*	*	*	*	*	*	*
កំពង់ធំ	*	*	*	*	*	*	*	*
ពោធិ៍សាត់	*	2	21	9	*	*	*	*
សៀមរាប	*	1	67	14	*	*	*	*
ឧត្តរមានជ័យ	*	*	*	*	*	*	*	*
ប៉ៃលិន	*	*	*	*	*	*	*	*
ការរួមបញ្ចូលនៃខេត្ត	*	1	7	7	*	*	*	*
តំបន់ឆ្នេរសមុទ្រ	*	*	*	*	*	*	*	*
កំពត	*	*	*	*	*	*	*	*
កោះកុង	*	*	*	*	*	*	*	*
ព្រះសីហនុ	*	*	*	*	*	*	*	*
កែប	*	*	*	*	*	*	*	*
ការរួមបញ្ចូលនៃខេត្ត	*	*	*	*	*	*	*	*
តំបន់ភ្នំ និងខ្ពង់រាប	*	*	*	*	*	*	*	*
កំពង់ស្ពឺ	*	*	*	*	*	*	*	*
ក្រចេះ	*	*	*	*	*	*	*	*
មណ្ឌលគិរី	*	*	*	*	*	*	*	*
ព្រះវិហារ	*	*	*	*	*	*	*	*
រតនគិរី	*	*	*	*	*	*	*	*
ស្ទឹងត្រែង	*	*	*	*	*	*	*	*
ការរួមបញ្ចូលនៃខេត្ត	*	*	*	*	*	*	*	*

តារាង ៣.៤៤. ទឹកដោះ ល្អ និងខ្លី ចំនួនការកាន់កាប់ដែលរាយការណ៍គិតជាពាន់ ថ្ងៃដីដាំដុះ ថ្ងៃដីប្រមូលផល នៅកម្រិតតំបន់ខេត្ត/ថ្ងៃទី ០១ ខែកក្កដា ២០១៨ – ថ្ងៃទី ៣០ ខែមិថុនា ឆ្នាំ ២០១៩

ខេត្ត/តំបន់	ដំណាំដែលត្រូវបានដាំដុះ											
	ទឹកដោះ				ល្អ				ខ្លី			
	ក្បាលដី	ដីជុំវិញលំនៅដ្ឋាន			ក្បាលដី	ដីជុំវិញលំនៅដ្ឋាន			ក្បាលដី	ដីជុំវិញលំនៅដ្ឋាន		
	ការកាន់កាប់ ដែលរាយការណ៍	ការកាន់កាប់ ដែលរាយការណ៍	ថ្ងៃដីដាំដុះ	ថ្ងៃដីប្រមូល	ការកាន់កាប់ ដែលរាយការណ៍	ការកាន់កាប់ ដែលរាយការណ៍	ថ្ងៃដីដាំដុះ	ថ្ងៃដីប្រមូល	ការកាន់កាប់ ដែលរាយការណ៍	ការកាន់កាប់ ដែលរាយការណ៍	ថ្ងៃដីដាំដុះ	ថ្ងៃដីប្រមូល
ចំនួន (ពាន់)	ចំនួន (ពាន់)	ហិកតា	ហិកតា	ចំនួន (ពាន់)	ចំនួន (ពាន់)	ហិកតា	ហិកតា	ចំនួន (ពាន់)	ចំនួន (ពាន់)	ហិកតា	ហិកតា	
ប្រទេសកម្ពុជា	*	15	154	124	*	15	78	70	*	6	37	30
តំបន់វាលទំនាប	*	2	25	23	*	8	60	57	*	5	23	18
កំពង់ចាម	*	*	*	*	*	*	*	*	*	*	*	*
កណ្តាល	*	*	*	*	*	*	*	*	*	*	*	*
ភ្នំពេញ	*	*	*	*	*	*	*	*	*	*	*	*
ព្រៃវែង	*	1	8	7	*	2	4	4	*	1	7	5
ស្វាយរៀង	*	1	9	8	*	6	13	12	*	2	12	12
តាកែវ	*	*	*	*	*	*	*	*	*	1	2	1
ត្បូងឃ្មុំ	*	*	*	*	*	*	*	*	*	*	*	*
ការរួមបញ្ចូលនៃខេត្ត	*	1	8	8	*	*	*	*	*	1	3	*
តំបន់បឹងទន្លេសាប	*	10	103	76	*	6	16	13	*	1	13	11
បន្ទាយមានជ័យ	*	*	*	*	*	*	*	*	*	*	*	*
បាត់ដំបង	*	*	*	*	*	1	1	1	*	*	*	*
កំពង់ឆ្នាំង	*	5	63	42	*	*	*	*	*	*	*	*
កំពង់ធំ	*	*	*	*	*	*	*	*	*	*	*	*
ពោធិ៍សាត់	*	1	9	8	*	1	*	*	*	1	2	0
សៀមរាប	*	1	8	6	*	1	2	*	*	*	*	*
ឧត្តរមានជ័យ	*	2	17	14	*	4	12	10	*	*	*	*
ប៉ៃលិន	*	*	*	*	*	*	*	*	*	*	*	*
ការរួមបញ្ចូលនៃខេត្ត	*	1	7	6	*	*	*	*	*	1	11	11
តំបន់ឆ្នេរសមុទ្រ	*	*	*	*	*	*	*	*	*	*	*	*
កំពត	*	*	*	*	*	*	*	*	*	*	*	*
កោះកុង	*	*	*	*	*	*	*	*	*	*	*	*
ព្រះសីហនុ	*	*	*	*	*	*	*	*	*	*	*	*
កែប	*	*	*	*	*	*	*	*	*	*	*	*
ការរួមបញ្ចូលនៃខេត្ត	*	*	*	*	*	*	*	*	*	*	*	*
តំបន់ភ្នំ និងខ្ពង់រាប	*	2	17	17	*	1	2	0	*	*	*	*
កំពង់ស្ពឺ	*	1	16	16	*	*	*	*	*	*	*	*
ក្រចេះ	*	*	*	*	*	*	*	*	*	*	*	*
មណ្ឌលគិរី	*	*	*	*	*	*	*	*	*	*	*	*
ព្រះវិហារ	*	*	*	*	*	*	*	*	*	*	*	*
រតនគិរី	*	*	*	*	*	*	*	*	*	*	*	*
ស្ទឹងត្រែង	*	*	*	*	*	*	*	*	*	*	*	*
ការរួមបញ្ចូលនៃខេត្ត	*	*	*	*	*	*	*	*	*	*	*	*

តារាង ៣.៤៥. ដីចែកទៅតាមចំណាត់ប្រភេទ ចំនួនការកាន់កាប់ដែលរាយការណ៍គិតជាពាន់នៅកម្រិតតំបន់ខេត្ត/ថ្ងៃទី ០១ ខែកក្កដា ឆ្នាំ ២០១៨ -ថ្ងៃទី ៣០ ខែមិថុនា ឆ្នាំ ២០១៩

ខេត្ត/ តំបន់	ប្រភេទដីចែកទៅតាមចំណាត់				
	ដីជុំវិញលំនៅដ្ឋាន រួមទាំង អគារកសិកម្មនិង កសិដ្ឋាន	ព្រៃឈើនិងដីព្រៃ ផ្សេងទៀត	ដីបណ្តោះអាសន្នឬ វាលស្មៅអចិន្ត្រៃយ៍	ដីទំនេរ	ដីផ្សេងទៀត)ឬ ដីសើម។ ល។(
ប្រទេសកម្ពុជា	862	57	53	49	82
តំបន់វាលទំនាប	314	8	18	21	24
កំពង់ចាម	30	2	11	3	2
កណ្តាល	29	1	1	*	9
ភ្នំពេញ	3	*	*	*	1
ព្រៃវែង	60	1	1	12	3
ស្វាយរៀង	71	*	1	2	1
តាកែវ	81	4	3	2	1
ត្បូងឃ្មុំ	39	*	*	*	7
ការរួមបញ្ចូលនៃខេត្ត	*	1	*	1	*
តំបន់បឹងទន្លេសាប	321	28	20	16	34
បន្ទាយមានជ័យ	9	10	1	1	8
បាត់ដំបង	38	6	14	7	6
កំពង់ឆ្នាំង	53	2	2	1	11
កំពង់ធំ	54	3	*	1	7
ពោធិ៍សាត់	48	3	2	2	2
សៀមរាប	84	2	*	2	*
ឧត្តរមានជ័យ	30	2	*	1	*
ប៉ៃលិន	5	*	*	*	*
ការរួមបញ្ចូលនៃខេត្ត	*	*	1	*	*
តំបន់ឆ្នេរសមុទ្រ	93	4	11	2	4
កំពត	80	3	11	1	3
កោះកុង	8	1	*	*	1
ព្រះសីហនុ	2	*	*	*	*
កែប	3	*	*	*	*
ការរួមបញ្ចូលនៃខេត្ត	*	*	*	*	*
តំបន់ភ្នំ និងខ្ពង់រាប	134	18	4	10	21
កំពង់ស្ពឺ	76	5	3	8	*
ក្រចេះ	22	2	*	*	1
មណ្ឌលគិរី	2	*	*	*	*
ព្រះវិហារ	16	5	*	*	19
រតនគិរី	11	6	1	1	*
ស្ទឹងត្រែង	8	*	*	*	*
ការរួមបញ្ចូលនៃខេត្ត	*	*	*	1	1

តារាង ៣.៤៦. ចំនួនការកាន់កាប់ដែលមានក្បាលដី ដីលំនៅ ឬដីទាំងពីរប្រភេទ គិតជាពាន់ នៅកម្រិតតំបន់ខេត្ត/ថ្ងៃទី ០១ ខែកក្កដា ឆ្នាំ ២០១៨ - ថ្ងៃទី ៣០ ខែមិថុនា ឆ្នាំ ២០១៩

ខេត្ត/ តំបន់	ចំនួនការកាន់កាប់សរុប	ចំនួនសរុបការកាន់កាប់ដែលរាយការណ៍អំពីដំណាំ	ការកាន់កាប់ជាមួយក្បាលដីតែមួយ	ការកាន់កាប់ជាមួយដីលំនៅតែមួយ	ការកាន់កាប់ទាំងពីក្បាលដី និងដីលំនៅ
ប្រទេសកម្ពុជា	1,726	1,517	807	176	534
តំបន់វាលទំនាប	717	624	371	67	186
កំពង់ចាម	117	102	74	17	11
កណ្តាល	107	84	59	17	8
ភ្នំពេញ	21	12	10	1	1
ព្រៃវែង	139	126	67	6	53
ស្វាយរៀង	89	87	18	4	65
តាកែវ	142	123	65	18	39
ត្បូងឃ្មុំ	102	90	78	4	8
ការរួមបញ្ចូលនៃខេត្ត	*	*	*	*	*
តំបន់បឹងទន្លេសាប	611	529	259	67	203
បន្ទាយមានជ័យ	79	70	62	2	5
បាត់ដំបង	104	90	62	3	25
កំពង់ឆ្នាំង	81	69	24	12	34
កំពង់ធំ	119	98	66	8	25
ពោធិ៍សាត់	59	50	3	17	30
សៀមរាប	126	113	37	19	57
ឧត្តរមានជ័យ	36	34	4	5	25
ប៉ៃលិន	7	6	2	1	2
ការរួមបញ្ចូលនៃខេត្ត	*	*	*	*	*
តំបន់ឆ្នេរសមុទ្រ	135	119	34	14	71
កំពត	105	99	26	9	64
កោះកុង	14	9	3	3	2
ព្រះសីហនុ	11	6	4	1	1
កែប	5	5	1	*	3
ការរួមបញ្ចូលនៃខេត្ត	*	*	*	*	*
តំបន់ភ្នំ និងខ្ពង់រាប	264	246	143	28	75
កំពង់ស្ពឺ	137	128	72	19	37
ក្រចេះ	43	38	18	4	17
មណ្ឌលគិរី	9	8	7	1	*
ព្រះវិហារ	32	31	16	1	14
រតនគិរី	28	26	23	1	2
ស្ទឹងត្រែង	15	14	7	1	6
ការរួមបញ្ចូលនៃខេត្ត	*	*	*	*	*

តារាង ៣.៤៧. ការកាន់កាប់ដែលមានក្បាលដី (ដំណាំ និងបសុសត្វ/និងឬ/ បសុសត្វ និងឬ/វារីវប្បកម្ម) ចំនួនសរុប និងចំនួនក្បាលដីមធ្យម នៅកម្រិតតំបន់ខេត្ត/ថ្ងៃទី ០១ ខែកក្កដា ឆ្នាំ ២០១៨ - ថ្ងៃទី ៣០ ខែមិថុនា ឆ្នាំ ២០១៩

ខេត្ត/ តំបន់	ការកាន់កាប់ដែលរាយការណ៍ពី ក្បាលដី	ចំនួនសរុបក្បាលដី	ចំនួនក្បាលដីមធ្យម មួយកសិដ្ឋាន
ប្រទេសកម្ពុជា	1.532.402	3.397.874	2
តំបន់វាលទំនាប	625.282	1.386.049	2
កំពង់ចាម	102.779	199.458	2
កណ្តាល	86.768	144.638	2
ភ្នំពេញ	13.022	18.600	1
ព្រៃវែង	121.672	303.896	2
ស្វាយរៀង	84.014	210.586	2
តាកែវ	125.692	315.408	2
ត្បូងឃ្មុំ	91.335	193.462	2
តំបន់បឹងទន្លេសាប	536.891	1.222.329	2
បន្ទាយមានជ័យ	70.713	182.331	3
បាត់ដំបង	91.495	176.462	2
កំពង់ឆ្នាំង	76.034	213.074	3
កំពង់ធំ	103.050	248.917	2
ពោធិ៍សាត់	50.292	107.040	2
សៀមរាប	105.804	203.200	2
ឧត្តរមានជ័យ	33.479	82.146	2
ប៉ៃលិន	6.025	9.158	2
តំបន់ឆ្នេរសមុទ្រ	120.179	274.009	2
កំពត	100.723	243.695	2
កោះកុង	9.152	13.607	1
ព្រះសីហនុ	5.598	9.881	2
កែប	4.707	6.826	1
តំបន់ភ្នំ និងខ្ពង់រាប	250.050	515.488	2
កំពង់ស្ពឺ	131.489	279.779	2
ក្រចេះ	38.798	74.055	2
មណ្ឌលគិរី	8.704	15.159	2
ព្រះវិហារ	31.185	75.854	2
រតនគិរី	25.840	51.684	2
ស្ទឹងត្រែង	14.034	18.957	1

ជំពូក ៤៖ ការចិញ្ចឹមបសុសត្វ និងបសុបក្សី

តារាង ៤.១. បសុសត្វ៖ សត្វពាហនៈ និងសត្វល្អិតដែលបានរាយការណ៍ដោយគ្រួសារកសិកម្ម គិតជាពាន់ក្បាល តាមតំបន់/រាជធានី ខេត្ត ចាប់ពីថ្ងៃទី១ ខែ កក្កដា ឆ្នាំ២០១៨ ដល់ថ្ងៃទី៣០ ខែមិថុនា ឆ្នាំ២០១៩

	កម្រិតថ្នាក់ជាតិ/តំបន់				
	ទូទាំងប្រទេស	តំបន់ទំនាប	តំបន់ទន្លេសាប	តំបន់មាត់សមុទ្រ	តំបន់ខ្ពង់រាប និង តំបន់ភ្នំ
ចំនួនគ្រួសារកាន់កាប់ការងារកសិកម្មសរុប (គិតជាពាន់)	1726	717	611	135	264
សេ:	1	1	*	*	*
គោ	658	269	210	62	116
យកសាច់	65	24	22	5	14
បង្កាត់ពូជ	98	31	44	11	12
លក់រស់	456	197	137	41	81
ផ្សេងៗ (រួមទាំងគោទឹកដោះ កម្លាំងអូសទាញ)	38	17	7	5	10
ក្របី	81	28	34	6	12
កម្លាំងអូសទាញ	13	3	6	1	3
លក់រស់	45	16	19	4	6
ផ្សេងៗ (រួមទាំងបង្កាត់ពូជ យកសាច់)	23	10	9	1	3
ពពែ	1	*	1	*	*
ជ្រូក	134	43	42	14	35
យកសាច់	21	7	4	4	6
បង្កាត់ពូជ	20	5	6	2	6
លក់រស់	93	31	31	8	23
ផ្សេងៗ	1	*	*	*	*
បសុបក្សី^{1/}	1080	414	374	117	175
មាន់	7	2	4	*	1
មាន់ស្រែ	1058	406	365	114	172
ទា	8	3	3	1	1
ទាស្រែ	195	79	63	29	24
ក្លាន	9	4	2	1	1
ផ្សេងៗ រួមទាំងគ្រូច ព្រាប) ត្រចៀកកាំ មាន់ទូរគី)	1	*	1	*	*
សត្វល្អិត^{២/}	1	*	*	*	*

កំណត់សំគាល់៖ សញ្ញា (*) តំណាងឱ្យលេខ ០ ឬលេខមានចំនួនតិចតួច

- (1) The sum of the different poultry times may not sum to the Poultry total, as many holdings report multiple types of poultry raised on the same holding.
- (2) ប្រភេទសត្វល្អិតរួមទាំងការចិញ្ចឹមព្រឹក និងសត្វល្អិតដទៃទៀត

តារាង ៤.២. បសុសត្វ និង សត្វល្អិតដែលបានរាយការណ៍ គិតជាពាន់ក្បាល តាមតំបន់/រាជធានី ខេត្ត ចាប់ពីថ្ងៃទី១ ខែកក្កដា ឆ្នាំ២០១៨ ដល់ថ្ងៃទី៣០ ខែមិថុនា ឆ្នាំ២០១៩

	គ្រួសារ កសិកម្មសរុប (ពាន់គ្រួសារ)	Equines	គោ					ក្របី			
		សរុប (ពាន់)	សរុប (ពាន់)	យកសាច់ (ពាន់)	បង្កាត់ពូជ (ពាន់)	លក់រស់ (ពាន់)	ផ្សេងៗ ^(១) (ពាន់)	សរុប (ពាន់)	កម្លាំងអូស ទាញ (ពាន់)	លក់រស់ (ពាន់)	ផ្សេងៗ ^(២) (ពាន់)
ទូទាំងប្រទេស	1726	1	658	65	98	456	38	81	13	45	23
តំបន់ទំនាប	717	1	269	24	31	197	17	28	3	16	10
កំពង់ចាម	117	*	38	*	3	31	*	3	*	2	*
កណ្តាល	107	*	25	*	*	20	3	1	*	*	*
រាជធានីភ្នំពេញ	21	*	4	*	*	2	1	*	*	*	*
ព្រៃវែង	139	*	72	*	6	65	*	4	*	4	*
ស្វាយរៀង	89	*	50	23	5	21	1	16	1	6	9
តាកែវ	142	*	63	*	12	43	*	*	*	*	*
ត្បូងឃ្មុំ	102	*	18	*	3	15	*	2	*	2	*
ខេត្តរួមបញ្ចូលគ្នា	*	*	*	1	3	*	12	2	2	2	1
តំបន់ទន្លេសាប	611	*	210	22	44	137	7	34	6	19	9
បន្ទាយមានជ័យ	79	*	14	2	*	12	*	1	*	1	*
បាត់ដំបង	104	*	35	*	7	27	*	*	*	*	*
កំពង់ឆ្នាំង	81	*	35	4	8	21	2	7	*	4	*
កំពង់ធំ	119	*	41	16	6	18	1	13	3	5	5
ពោធិ៍សាត់	59	*	24	*	4	18	*	9	2	6	1
សៀមរាប	126	*	52	*	18	32	*	4	*	3	*
ឧត្តរមានជ័យ	36	*	8	*	1	7	*	*	*	*	*
ប៉ៃលិន	7	*	1	*	*	1	*	*	*	*	*
ខេត្តរួមបញ្ចូលគ្នា	*	*	*	1	1	*	3	*	1	*	3
តំបន់មាត់សមុទ្រ	135	*	62	5	11	41	5	6	1	4	1
កំពត	105	*	57	5	10	37	5	3	*	1	*
កោះកុង	14	*	1	*	1	1	*	3	*	2	*
ព្រះសីហនុ	11	*	1	*	*	1	*	*	*	*	*
កែប	5	*	2	*	*	2	*	*	*	*	*
ខេត្តរួមបញ្ចូលគ្នា	*	*	*	*	*	*	*	1	1	1	1
តំបន់ខ្ពង់រាប និងតំបន់ភ្នំ	264	*	116	14	12	81	10	12	3	6	3
កំពង់ស្ពឺ	137	*	72	5	8	51	7	*	*	*	*
ក្រចេះ	43	*	15	*	2	13	*	3	*	2	*
មណ្ឌលគិរី	9	*	3	*	*	2	*	1	*	*	1

ព្រះវិហារ	32	*	15	6	*	8	*	*	*	*	*
រតនគិរី	28	*	8	*	2	4	*	3	2	*	*
ស្ទឹងត្រែង	15	*	4	1	*	2	*	4	*	3	*
ខេត្តរួមបញ្ចូលគ្នា	*	*	*	*	1	*	3	1	*	1	2

កំណត់សំគាល់៖ សញ្ញា (* តំណាងឱ្យលេខ ០ ឬលេខមានចំនួនតិចតួច

- (1) គោរពរដៀបរដៀបមានគោលបំណងយកទឹកដោះ គោកម្លាំងអូសទាញ និងគោលបំណងផ្សេងទៀត
- (2) ក្របីផ្សេងទៀតមានក្របីបង្កាត់ពូជ យកសាច់ និងគោលបំណងផ្សេងទៀត

តារាង ៤.២. បសុសត្វ និង សត្វល្អិតដែលបានរាយការណ៍ គិតជាពាន់ក្បាល តាមតំបន់/រាជធានី ខេត្ត ចាប់ពីថ្ងៃទី១ ខែកក្កដា ឆ្នាំ២០១៨ ដល់ថ្ងៃទី៣០ ខែមិថុនា ឆ្នាំ២០១៩

	គ្រួសារកសិកម្ម សរុប (ពាន់គ្រួសារ)	ពពែ សរុប (ពាន់)	ជ្រូក				
			សរុប (ពាន់)	យកសាច់ (ពាន់)	បង្កាត់ពូជ (ពាន់)	លក់រស់ (ពាន់)	ផ្សេងៗ ^(១) (ពាន់)
ទូទាំងប្រទេស	1726	1	134	21	20	93	1
តំបន់ទំនាប	717	*	43	7	*	31	*
កំពង់ចាម	117	*	3	*	1	2	*
កណ្តាល	107	*	4	*	*	4	*
រាជធានីភ្នំពេញ	21	*	*	*	*	*	*
ព្រៃវែង	139	*	12	*	1	10	*
ស្វាយរៀង	89	*	13	6	*	6	*
តាកែវ	142	*	8	*	1	6	*
ត្បូងឃ្មុំ	102	*	*	*	*	*	*
ខេត្តរួមបញ្ចូលគ្នា	*	*	3	1	7	3	*
តំបន់ទន្លេសាប	611	1	42	4	6	31	*
បន្ទាយមានជ័យ	79	*	4	*	*	4	*
បាត់ដំបង	104	*	*	*	*	*	*
កំពង់ឆ្នាំង	81	*	4	*	2	2	*
កំពង់ធំ	119	*	5	2	*	3	*
ពោធិ៍សាត់	59	*	4	*	*	4	*
សៀមរាប	126	*	16	*	3	12	*
ឧត្តរមានជ័យ	36	*	4	*	*	3	*
ប៉ៃលិន	7	*	*	*	*	*	*
ខេត្តរួមបញ្ចូលគ្នា	*	*	3	3	2	3	*
តំបន់មាត់សមុទ្រ	135	*	14	4	2	8	*
កំពត	105	*	12	4	*	7	*
កោះកុង	14	*	1	*	*	1	*
ព្រះសីហនុ	11	*	*	*	*	*	*

កែប	5	*	*	*	*	*	*
ខេត្តរមបបណ្តុលគ្នា	*	*	*	*	4	1	*
តំបន់ខ្ពង់រាប និងតំបន់ភ្នំ	264	*	35	6	6	23	*
កំពង់ស្ពឺ	137	*	3	1	*	2	*
ក្រចេះ	43	*	3	*	*	2	*
មណ្ឌលគិរី	9	*	2	*	1	2	*
ព្រះវិហារ	32	*	12	3	*	8	*
រតនគិរី	28	*	13	*	5	7	*
ស្ទឹងត្រែង	15	*	3	1	*	2	*
ខេត្តរមបបណ្តុលគ្នា	*	*	*	7	1	*	*

កំណត់សំគាល់៖ សញ្ញា (* តំណាងឱ្យលេខ ០ ឬលេខមានចំនួនតិចតួច

(1) ជ្រកផ្សេងៗ រួមទាំងជ្រកចិញ្ចឹមគោលបំណងផ្សេងទៀត

តារាង ៤.២. បសុសត្វ៖ សត្វពាហនៈ និងសត្វល្អិតដែលបានរាយការណ៍ គិតជាពាន់ក្បាល តាមតំបន់រាជធានី ខេត្ត ចាប់ពីថ្ងៃទី១ ខែកក្កដា ឆ្នាំ២០១៤ ដល់ថ្ងៃទី៣០ ខែមិថុនា ឆ្នាំ២០១៩

	គ្រួសារ កសិកម្មសរុប (ពាន់គ្រួសារ)	បសុសត្វ							សត្វល្អិត សរុប (ពាន់)
		សរុប (ពាន់)	មាន (ពាន់)	មានស្រែ (ពាន់)	ទា (ពាន់)	ទាស្រែ (ពាន់)	ក្លាន (ពាន់)	ផ្សេងៗ ^(១) (ពាន់)	
ទូទាំងប្រទេស	1726	1080	7	1058	8	195	9	1	1
តំបន់ទំនាប	717	414	*	406	3	79	4	*	*
កំពង់ចាម	117	42	*	41	1	9	1	*	*
កណ្តាល	107	44	*	43	*	2	*	*	*
រាជធានីភ្នំពេញ	21	15	*	14	*	2	*	*	*
ព្រៃវែង	139	109	*	106	1	29	1	*	*
ស្វាយរៀង	89	74	*	74	*	18	1	*	*
តាកែវ	142	95	*	94	1	14	2	*	*
ត្បូងឃ្មុំ	102	35	*	34	*	4	*	*	*
ខេត្តរួមបញ្ចូលគ្នា	*	*	2	*	*	*	*	1	*
តំបន់ទន្លេសាប	611	374	4	365	3	63	2	1	*
បន្ទាយមានជ័យ	79	25	1	24	*	5	*	*	*
បាត់ដំបង	104	31	1	30	*	6	*	*	*
កំពង់ឆ្នាំង	81	51	1	49	1	4	*	*	*
កំពង់ធំ	119	82	*	80	1	11	*	*	*
ពោធិ៍សាត់	59	49	*	48	*	11	*	*	*
សៀមរាប	126	99	1	96	1	20	*	*	*
ឧត្តរមានជ័យ	36	31	*	31	*	6	*	*	*
ប៉ៃលិន	7	6	*	5	*	1	*	*	*
ខេត្តរួមបញ្ចូលគ្នា	*	*	1	*	*	*	2	1	*
តំបន់មាត់សមុទ្រ	135	117	*	114	1	29	1	*	*
កំពត	105	93	*	91	1	24	1	*	*
កោះកុង	14	12	*	12	*	*	*	*	*
ព្រះសីហនុ	11	8	*	7	*	2	*	*	*
កែប	5	4	*	4	*	*	*	*	*
ខេត្តរួមបញ្ចូលគ្នា	*	*	*	*	*	2	*	*	*
តំបន់ខ្ពង់រាប និងតំបន់ភ្នំ	264	175	*	172	1	24	1	*	*
កំពង់ស្ពឺ	137	90	*	90	*	12	1	*	*
ក្រចេះ	43	27	*	27	*	3	*	*	*
មណ្ឌលគិរី	9	6	*	6	*	*	*	*	*
ព្រះវិហារ	32	25	*	24	*	4	*	*	*
រតនគិរី	28	19	*	19	*	*	*	*	*
ស្ទឹងត្រែង	15	7	*	6	*	3	*	*	*
ខេត្តរួមបញ្ចូលគ្នា	*	*	*	*	1	2	*	*	*

កំណត់សំគាល់៖ សញ្ញា (*) តំណាងឱ្យលេខ ០ ឬលេខមានចំនួនតិចតួច

(1) បសុសត្វរួមទាំងគ្រូ គ្រូចៀកកាំ និងមាន់ទួរគី

តារាង ៤.៣. ចំនួនបសុសត្វដែលរាយការណ៍ គិតជាពាន់ក្បាល ចំនួនសត្វជាមធ្យមក្នុងមួយគ្រួសារ និងចំនួនទឹកស្អាតនៅទូទាំងប្រទេស

	ទូទាំងប្រទេស				ចំនួនគ្រួសារ រាយការណ៍អំពី ការសម្លាប់សត្វ ⁽³⁾
	ចំនួនគ្រួសារមាន ចិញ្ចឹមសត្វដែល រាយការណ៍ រ យៈពេល ១២ខែ កន្លងមក (ពាន់)	ចំនួនគ្រួសារមាន ចិញ្ចឹមសត្វ ដែល រាយការណ៍ក្នុង ពេលសម្ភាសន៍ (ពាន់)	ចំនួនសត្វសរុប របស់គ្រួសារក្នុង ពេលសម្ភាសន៍ (ពាន់)	ចំនួនសត្វជាមធ្យម ក្នុងមួយគ្រួសារ ^{១)}	
សេះ	1	1	2	2.1	NA
គោ	658	650	2444	3.8	6
យកសាច់	65	64	300	4.7	1
បង្កាត់ពូជ	98	98	282	2.9	*
លក់រស់	456	450	1742	3.9	4
ផ្សេងៗ (រួមទាំងគោទឹកដោះ កម្លាំងអូសទាញ)	38	38	121	3.2	1
ក្របី	81	78	310	4.0	6
កម្លាំងអូសទាញ	13	12	43	3.5	*
លក់រស់	45	43	181	4.2	*
ផ្សេងៗ (រួមទាំងបង្កាត់ពូជ យកសាច់)	23	22	85	3.8	*
ពពែ	1	1	23	21.5	*
ជ្រូក	134	117	915	7.8	7
យកសាច់	21	19	123	6.5	2
បង្កាត់ពូជ	20	16	64	4.0	1
លក់រស់	93	81	726	8.9	4
ផ្សេងៗ	1	1	2	3.5	*
បសុបក្សី	1278	1256	35781	28.5	830
មាន់	7	7	3156	476.7	4
មាន់ស្រែ	1058	1043	23608	22.6	865
ទា	8	8	1847	230.3	4
ទាស្រែ	195	188	7035	37.4	115
ក្លាន	9	9	54	6.0	3
ផ្សេងៗ (រួមទាំងគ្រូច ព្រាប) ត្រចៀកកាំ មាន់ទួរគី)	1	1	80	63.5	1
សត្វល្អិត^(២)	1	1	64	109.4	NA

(1) ចំនួនសត្វជាមធ្យមក្នុងមួយកសិដ្ឋានគណនាដោយយកចំនួនសត្វសរុបក្នុងគ្រួសារនៅពេលសម្ភាសន៍ចែកនឹងចំនួនគ្រួសារដែលរាយការណ៍ក្នុងថ្ងៃសម្ភាសន៍។
 (2) ជួរលេខ ៣ នៃតារាងយោងទៅលើមេគុណសរុបនៃចំនួនសត្វល្អិតគិតជាទីក្រោម ជួរលេខ ៤ នៃតារាងយោងទៅលើមេគុណជាមធ្យមគិតជាទីក្រោមនៃចំនួនសត្វល្អិតក្នុងមួយគ្រួសារកសិកម្មរាយការណ៍ ។
 (3) ទឹកស្អាតសំដៅទៅលើចំនួនសត្វដែលត្រូវបានសំលាប់ទាំងនៅទីតាំងកសិដ្ឋានឬនៅខាងក្រៅកសិដ្ឋាន។ "NA" បង្ហាញនៅពេលដែលប្រលោះមិនមាន។

តារាង ៤.៤. សេ: ចំនួនគ្រួសារ ចំនួនសត្វបានរាយការណ៍ គិតជាពាន់ ចំនួនសត្វជាមធ្យមក្នុងមួយគ្រួសារបានរាយការណ៍តាមតំបន់/ខេត្ត

	ចំនួនគ្រួសារមានចិញ្ចឹមសត្វ ក្នុងរយៈពេល ១២ខែកន្លង មក (គិតជាពាន់)	ចំនួនគ្រួសារមានចិញ្ចឹម សត្វក្នុងពេលសម្ភាសន៍ (គិតជាពាន់)	ចំនួនសត្វសរុបដែល គ្រួសារកសិករក្នុងថ្ងៃ សម្ភាសន៍ គិតជា (ពាន់)	ចំនួនសត្វជាមធ្យមក្នុង មួយកសិដ្ឋាន ^(១)
ទូទាំងប្រទេស	1	1	2	2.1
តំបន់				
តំបន់ទំនាប	1	1	2	2.2
តំបន់បឹងទន្លេសាប	*	*	*	*
តំបន់មាត់សមុទ្រ	*	*	*	*
តំបន់ខ្ពង់រាប និងតំបន់ភ្នំ	*	*	*	*

កំណត់សំគាល់: សញ្ញា (*) តំណាងឱ្យលេខ ០ ឬលេខមានចំនួនតិចតួច

(1) សត្វជាមធ្យមក្នុងមួយកសិដ្ឋានគណនាដោយយកចំនួនសត្វសរុបក្នុងកសិដ្ឋានដែលមាននៅថ្ងៃសម្ភាសន៍ចែកនឹងចំនួនគ្រួសារដែលមានសត្វនៅថ្ងៃនោះ។

តារាង ៤.៥. សត្វគោ: ចំនួនគ្រួសារចិញ្ចឹមគោ និងចំនួនសត្វគោ ចំនួនសត្វគោជាមធ្យមក្នុងមួយគ្រួសារ ចំនួនគ្រួសាររាយការណ៍ពី (គិតជាពាន់) ទឹកស្អាតដ្ឋាន តាមតំបន់/ខេត្ត

	ចំនួនគ្រួសារចិញ្ចឹមគោ ក្នុង រយៈពេល ១២ខែកន្លងមក (គិតជាពាន់)	ចំនួនគ្រួសារចិញ្ចឹមគោ ក្នុងពេលសម្ភាសន៍ (គិតជាពាន់)	ចំនួនសត្វគោក្នុង គ្រួសារ ដែលមាន ក្នុងពេលសម្ភាសន៍ (គិតជាពាន់)	ចំនួនសត្វគោជា មធ្យមក្នុងមួយ គ្រួសារ ⁽¹⁾	ចំនួនគ្រួសាររាយ ការណ៍អំពីការ សម្លាប់សត្វ ⁽²⁾
ទូទាំងប្រទេស					
គោសរុប	658	650	2444	3.8	6
គោយកសាច់	65	64	300	4.7	1
គោទុកពូជ	98	98	282	2.9	*
គោលកែវស៍	456	450	1742	3.9	4
ចំនួនគោផ្សេងៗទៀត ⁽²⁾	38	38	121	3.2	1
តាមតំបន់/ខេត្ត					
តំបន់ទំនាប					
គោសរុប	269	266	925	3.5	1
គោយកសាច់	24	24	111	4.6	*
គោទុកពូជ	31	31	84	2.7	*
គោលកែវស៍	197	194	679	3.5	1
ចំនួនគោផ្សេងៗទៀត ⁽²⁾	17	17	51	3.1	*
ខេត្តកំពង់ចាម					
គោសរុប	38	38	127	3.4	*
គោយកសាច់	*	*	*	*	*
គោទុកពូជ	3	3	8	2.4	*
គោលកែវស៍	31	31	109	3.5	*
ចំនួនគោផ្សេងៗទៀត ⁽²⁾	*	*	*	*	*
ខេត្តកណ្តាល					
គោសរុប	25	25	85	3.4	*

	ចំនួនគ្រួសារចិញ្ចឹមគោ ក្នុង រយៈពេល ១២ខែកន្លងមក (គិតជាពាន់)	ចំនួនគ្រួសារចិញ្ចឹមគោ ក្នុងពេលសម្ភាសន៍ (គិតជាពាន់)	ចំនួនសត្វគោក្នុង គ្រួសារ ដែលមាន ក្នុងពេលសម្ភាសន៍ (គិតជាពាន់)	ចំនួនសត្វគោជា មធ្យមក្នុងមួយ គ្រួសារ ⁽¹⁾	ចំនួនគ្រួសាររាយ ការណ៍អំពីការ សម្លាប់សត្វ ⁽²⁾
គោយកសាច់	*	*	*	*	*
គោទុកពូជ	*	*	*	*	*
គោលកំរស់	20	20	69	3.5	*
ចំនួនគោផ្សេងៗទៀត ⁽²⁾	3	3	9	3.2	*
រាជធានីភ្នំពេញ					
គោសរុប	4	4	14	3.7	*
គោយកសាច់	*	*	*	*	*
គោទុកពូជ	*	*	*	*	*
គោលកំរស់	2	2	7	3.9	*
ចំនួនគោផ្សេងៗទៀត ⁽²⁾	1	1	4	3.9	*
ខេត្តព្រៃវែង					
គោសរុប	72	70	273	3.9	*
គោយកសាច់	*	*	*	*	*
គោទុកពូជ	6	6	15	2.7	*
គោលកំរស់	65	63	252	4.0	*
ចំនួនគោផ្សេងៗទៀត ⁽²⁾	*	*	*	*	*
ខេត្តស្វាយរៀង					
គោសរុប	50	49	204	4.2	*
គោយកសាច់	23	23	107	4.6	*
គោទុកពូជ	5	5	17	3.7	*
គោលកំរស់	21	20	76	3.7	*
ចំនួនគោផ្សេងៗទៀត ⁽²⁾	1	1	4	6.3	*
ខេត្តតាកែវ					
គោសរុប	63	62	153	2.5	*
គោយកសាច់	*	*	*	*	*
គោទុកពូជ	12	12	27	2.3	*
គោលកំរស់	43	42	106	2.5	*
ចំនួនគោផ្សេងៗទៀត ⁽²⁾	*	*	*	*	*
ខេត្តត្បូងឃ្មុំ					
គោសរុប	18	18	68	3.7	*
គោយកសាច់	*	*	*	*	*
គោទុកពូជ	3	3	8	2.9	*
គោលកំរស់	15	15	59	3.9	*
ចំនួនគោផ្សេងៗទៀត ⁽²⁾	*	*	*	*	*
ខេត្តផ្សេងៗទៀត					
គោសរុប	*	*	*	*	1
គោយកសាច់	1	1	4	5.1	*
គោទុកពូជ	3	3	9	2.9	*
គោលកំរស់	*	*	*	*	1
ចំនួនគោផ្សេងៗទៀត ⁽²⁾	12	12	34	2.8	*
តំបន់បឹងទន្លេសាប					
គោសរុប	210	208	830	4.0	2
គោយកសាច់	22	22	99	4.5	*

	ចំនួនគ្រួសារចិញ្ចឹមគោ ក្នុង រយៈពេល ១២ខែកន្លងមក (គិតជាពាន់)	ចំនួនគ្រួសារចិញ្ចឹមគោ ក្នុងពេលសម្ភាសន៍ (គិតជាពាន់)	ចំនួនសត្វគោក្នុង គ្រួសារ ដែលមាន ក្នុងពេលសម្ភាសន៍ (គិតជាពាន់)	ចំនួនសត្វគោជា មធ្យមក្នុងមួយ គ្រួសារ ⁽¹⁾	ចំនួនគ្រួសាររាយ ការណ៍អំពីការ សម្លាប់សត្វ ⁽²⁾
គោទុកពូជ	44	43	133	3.1	*
គោលកំរស់	137	136	575	4.2	1
ចំនួនគោផ្សេងៗទៀត ⁽²⁾	7	7	23	3.5	*
ខេត្តបន្ទាយមានជ័យ					
គោសរុប	14	14	64	4.5	*
គោយកសាច់	2	2	8	5.1	*
គោទុកពូជ	*	*	*	*	*
គោលកំរស់	12	12	55	4.5	*
ចំនួនគោផ្សេងៗទៀត ⁽²⁾	*	*	*	*	*
ខេត្តបាត់ដំបង					
គោសរុប	35	35	190	5.4	*
គោយកសាច់	*	*	*	*	*
គោទុកពូជ	7	7	40	5.9	*
គោលកំរស់	27	27	141	5.2	*
ចំនួនគោផ្សេងៗទៀត ⁽²⁾	*	*	*	*	*
ខេត្តកំពង់ឆ្នាំង					
គោសរុប	35	35	122	3.5	*
គោយកសាច់	4	4	19	4.8	*
គោទុកពូជ	8	8	18	2.3	*
គោលកំរស់	21	21	78	3.7	*
ចំនួនគោផ្សេងៗទៀត ⁽²⁾	2	2	7	3.4	*
ខេត្តកំពង់ធំ					
គោសរុប	41	41	168	4.1	*
គោយកសាច់	16	15	63	4.1	*
គោទុកពូជ	6	6	19	3.1	*
គោលកំរស់	18	18	80	4.5	*
ចំនួនគោផ្សេងៗទៀត ⁽²⁾	1	1	6	4.3	*
ខេត្តពោធិ៍សាត់					
គោសរុប	24	22	81	3.6	1
គោយកសាច់	*	*	*	*	*
គោទុកពូជ	4	4	12	2.7	*
គោលកំរស់	18	17	67	3.8	1
ចំនួនគោផ្សេងៗទៀត ⁽²⁾	*	*	*	*	*
ខេត្តសៀមរាប					
គោសរុប	52	52	164	3.2	*
គោយកសាច់	*	*	*	*	*
គោទុកពូជ	18	17	42	2.4	*
គោលកំរស់	32	32	115	3.6	*
ចំនួនគោផ្សេងៗទៀត ⁽²⁾	*	*	*	*	*
ខេត្តឧត្តរមានជ័យ					
គោសរុប	8	8	36	4.4	*
គោយកសាច់	*	*	*	*	*
គោទុកពូជ	1	1	2	2.1	*

	ចំនួនគ្រួសារចិញ្ចឹមគោ ក្នុង រយៈពេល ១២ខែកន្លងមក (គិតជាពាន់)	ចំនួនគ្រួសារចិញ្ចឹមគោ ក្នុងពេលសម្ភាសន៍ (គិតជាពាន់)	ចំនួនសត្វគោក្នុង គ្រួសារ ដែលមាន ក្នុងពេលសម្ភាសន៍ (គិតជាពាន់)	ចំនួនសត្វគោជា មធ្យមក្នុងមួយ គ្រួសារ ⁽¹⁾	ចំនួនគ្រួសាររាយ ការណ៍អំពីការ សម្លាប់សត្វ ⁽²⁾
១គោលកំរស់	7	7	34	4.7	*
ចំនួនគោផ្សេងៗទៀត ⁽²⁾	*	*	*	*	*
ខេត្តប៉ៃលិន					
គោសរុប	1	1	5	4.1	*
គោយកសាច់	*	*	*	*	*
គោទុកពូជ	*	*	*	*	*
គោលកំរស់	1	1	5	4.1	*
ចំនួនគោផ្សេងៗទៀត ⁽²⁾	*	*	*	*	*
ខេត្តផ្សេងៗទៀត					
គោសរុប	*	*	*	*	1
គោយកសាច់	1	1	9	9.3	*
គោទុកពូជ	1	1	1	2.6	*
គោលកំរស់	*	*	*	*	1
ចំនួនគោផ្សេងៗទៀត ⁽²⁾	3	3	10	3.3	*
តំបន់មាត់សមុទ្រ					
គោសរុប	62	60	168	2.8	1
គោយកសាច់	5	4	10	2.4	*
គោទុកពូជ	11	11	28	2.5	*
គោលកំរស់	41	40	114	2.8	*
ចំនួនគោផ្សេងៗទៀត ⁽²⁾	5	5	17	3.5	*
ខេត្តកំពត					
គោសរុប	57	56	149	2.7	1
គោយកសាច់	5	4	10	2.4	*
គោទុកពូជ	10	10	26	2.5	*
គោលកំរស់	37	36	96	2.7	*
ចំនួនគោផ្សេងៗទៀត ⁽²⁾	5	5	16	3.3	*
ខេត្តកោះកុង					
គោសរុប	1	1	6	4.4	*
គោយកសាច់	*	*	*	*	*
គោទុកពូជ	1	1	1	1.8	*
គោលកំរស់	1	1	5	6.1	*
ចំនួនគោផ្សេងៗទៀត ⁽²⁾	*	*	*	*	*
ខេត្តព្រះសីហនុ					
គោសរុប	1	1	6	5.4	*
គោយកសាច់	*	*	*	*	*
គោទុកពូជ	*	*	*	*	*
គោលកំរស់	1	1	6	7.1	*
ចំនួនគោផ្សេងៗទៀត ⁽²⁾	*	*	*	*	*
ខេត្តកែប					
គោសរុប	2	2	7	3.1	*
គោយកសាច់	*	*	*	*	*
គោទុកពូជ	*	*	*	*	*

	ចំនួនគ្រួសារចិញ្ចឹមគោ ក្នុង រយៈពេល ១២ខែកន្លងមក (គិតជាពាន់)	ចំនួនគ្រួសារចិញ្ចឹមគោ ក្នុងពេលសម្ភាសន៍ (គិតជាពាន់)	ចំនួនសត្វគោក្នុង គ្រួសារ ដែលមាន ក្នុងពេលសម្ភាសន៍ (គិតជាពាន់)	ចំនួនសត្វគោជា មធ្យមក្នុងមួយ គ្រួសារ ⁽¹⁾	ចំនួនគ្រួសាររាយ ការណ៍អំពីការ សម្លាប់សត្វ ⁽³⁾
គោលកំរស់	2	2	7	2.9	*
ចំនួនគោផ្សេងៗទៀត ⁽²⁾	*	*	*	*	*
ខេត្តផ្សេងៗទៀត					
គោសរុប	*	*	*	*	*
គោយកសាច់	*	*	*	*	*
គោទុកពូជ	*	*	*	*	*
គោលកំរស់	*	*	*	*	*
ចំនួនគោផ្សេងៗទៀត ⁽²⁾	*	*	*	*	*
តំបន់ខ្ពង់រាប និងតំបន់ភ្នំ					
គោសរុប	116	115	520	4.5	2
គោយកសាច់	14	14	79	5.8	*
គោទុកពូជ	12	12	36	3.0	*
គោលកំរស់	81	80	374	4.7	2
ចំនួនគោផ្សេងៗទៀត ⁽²⁾	10	10	30	3.0	*
ខេត្តកំពង់ស្ពឺ					
គោសរុប	72	71	236	3.3	*
គោយកសាច់	5	5	20	3.6	*
គោទុកពូជ	8	8	22	2.8	*
គោលកំរស់	51	51	175	3.4	*
ចំនួនគោផ្សេងៗទៀត ⁽²⁾	7	7	20	2.7	*
ខេត្តក្រចេះ					
គោសរុប	15	15	105	6.8	*
គោយកសាច់	*	*	*	*	*
គោទុកពូជ	2	2	9	4.5	*
គោលកំរស់	13	13	92	7.3	*
ចំនួនគោផ្សេងៗទៀត ⁽²⁾	*	*	*	*	*
ខេត្តមណ្ឌលគិរី					
គោសរុប	3	3	15	5.5	*
គោយកសាច់	*	*	*	*	*
គោទុកពូជ	*	*	*	*	*
គោលកំរស់	2	2	14	6.2	*
ចំនួនគោផ្សេងៗទៀត ⁽²⁾	*	*	*	*	*
ខេត្តព្រះវិហារ					
គោសរុប	15	15	92	6.2	1
គោយកសាច់	6	6	38	5.9	*
គោទុកពូជ	*	*	*	*	*
គោលកំរស់	8	8	53	6.6	1
ចំនួនគោផ្សេងៗទៀត ⁽²⁾	*	*	*	*	*
ខេត្តរតនគិរី					
គោសរុប	8	7	32	4.5	1
គោយកសាច់	*	*	*	*	*
គោទុកពូជ	2	2	5	2.9	*

	ចំនួនគ្រួសារចិញ្ចឹមគោ ក្នុងរយៈពេល ១២ខែកន្លងមក (គិតជាពាន់)	ចំនួនគ្រួសារចិញ្ចឹមគោ ក្នុងពេលសម្ភាសន៍ (គិតជាពាន់)	ចំនួនសត្វគោក្នុងគ្រួសារ ដែលមានក្នុងពេលសម្ភាសន៍ (គិតជាពាន់)	ចំនួនសត្វគោជាមធ្យមក្នុងមួយគ្រួសារ ⁽¹⁾	ចំនួនគ្រួសាររាយការណ៍អំពីការសម្លាប់សត្វ ⁽³⁾
គោលកំរស់	4	4	22	5.7	1
ចំនួនគោផ្សេងៗទៀត ⁽²⁾	*	*	*	*	*
ខេត្តស្ទឹងត្រែង					
គោសរុប	4	4	40	9.8	*
គោយកសាច់	1	1	20	15.2	*
គោទុកពូជ	*	*	*	*	*
គោលកំរស់	2	2	19	7.8	*
ចំនួនគោផ្សេងៗទៀត ⁽²⁾	*	*	*	*	*
ខេត្តផ្សេងៗទៀត					
គោសរុប	*	*	*	*	1
គោយកសាច់	*	*	2	4.1	*
គោទុកពូជ	*	*	1	1.7	*
គោលកំរស់	*	*	*	*	*
ចំនួនគោផ្សេងៗទៀត ⁽²⁾	3	3	11	3.9	*

កំណត់សំគាល់៖ សញ្ញា (* តំណាងឱ្យលេខ 0 ឬលេខមានចំនួនតិចតួច

- (1) សត្វជាមធ្យមក្នុងមួយកសិដ្ឋានគណនាដោយយកចំនួនសត្វសរុបគ្រួសារនៅថ្ងៃយោងចែកនឹងចំនួនគ្រួសារចិញ្ចឹមសត្វដែលរាយការណ៍មានសត្វនៅថ្ងៃយោង។
- (2) សត្វគោផ្សេងទៀតរួមទាំងគោយកទឹកដោះ កម្លាំងអូសទាញ
- (3) សត្វទឹកស្អាតដ្ឋានគីសំដៅទៅលើសត្វដែលត្រូវបានសំលាប់ទាំងនៅក្នុង ឬនៅក្រៅកសិដ្ឋាន។

តារាង ៤.៦. សត្វក្របី៖ ចំនួនគ្រួសារចិញ្ចឹមក្របី និងចំនួនសត្វក្របី (គិតជាពាន់) ចំនួនសត្វក្របីជាមធ្យមក្នុងមួយគ្រួសារ ចំនួនគ្រួសាររាយការណ៍ពីទឹកក្តៅយាតដ្ឋាន តាមតំបន់/ខេត្ត

	ចំនួនគ្រួសារចិញ្ចឹមក្របី ក្នុងរយៈពេល ១២ខែកន្លងមក (គិតជាពាន់)	ចំនួនគ្រួសារចិញ្ចឹមក្របី ក្នុងពេលសម្ភាសន៍ (គិតជាពាន់)	ចំនួនសត្វក្របីក្នុងគ្រួសារ ដែលមានក្នុងពេលសម្ភាសន៍ (គិតជាពាន់)	ចំនួនសត្វក្របីជាមធ្យមក្នុងមួយគ្រួសារ ⁽¹⁾	ចំនួនគ្រួសាររាយការណ៍អំពីការសម្លាប់សត្វ ⁽³⁾
ទូទាំងប្រទេស					
ក្របីសរុប	81	78	310	4.0	*
ក្របីកម្លាំងអូសទាញ	13	12	43	3.5	*
ក្របីលកំរស់	45	43	181	4.2	*
ក្របីផ្សេងៗទៀត ⁽²⁾	23	22	85	3.8	*
តំបន់ទំនាប					
ក្របីសរុប	28	27	97	3.6	*
ក្របីកម្លាំងអូសទាញ	3	2	7	3.0	*
ក្របីលកំរស់	16	16	54	3.5	*
ក្របីផ្សេងៗទៀត ⁽²⁾	10	9	36	3.8	*
ខេត្តកំពង់ចាម					
ក្របីសរុប	3	3	13	4.0	*
ក្របីកម្លាំងអូសទាញ	*	*	*	*	*
ក្របីលកំរស់	2	2	11	4.5	*
ក្របីផ្សេងៗទៀត ⁽²⁾	*	*	*	*	*
ខេត្តកណ្តាល					
ក្របីសរុប	1	1	3	3.5	*
ក្របីកម្លាំងអូសទាញ	*	*	*	*	*

	ចំនួនគ្រួសារចិញ្ចឹមក្របី ក្នុងរយៈពេល ១២ខែកន្លងមក (គិតជាពាន់)	ចំនួនគ្រួសារចិញ្ចឹម ក្របី ក្នុងពេលសម្ភាស ន៍ (គិតជាពាន់)	ចំនួនសត្វក្របីក្នុង គ្រួសារ ដែលមាន ក្នុងពេលសម្ភាសន៍ (គិតជាពាន់)	ចំនួនសត្វក្របីជា មធ្យមក្នុងមួយ គ្រួសារ ⁽¹⁾	ចំនួនគ្រួសាររាយ ការណ៍អំពីការ សម្លាប់សត្វ ⁽³⁾
ក្របីលក់រស់	*	*	*	*	*
ក្របីផ្សេងៗទៀត ⁽²⁾	*	*	*	*	*
រាជធានីភ្នំពេញ					
ក្របីសរុប	*	*	*	*	*
ក្របីកម្លាំងអូសទាញ	*	*	*	*	*
ក្របីលក់រស់	*	*	*	*	*
ក្របីផ្សេងៗទៀត ⁽²⁾	*	*	*	*	*
ខេត្តព្រៃវែង					
ក្របីសរុប	4	4	14	3.4	*
ក្របីកម្លាំងអូសទាញ	*	*	*	*	*
ក្របីលក់រស់	4	4	13	3.5	*
ក្របីផ្សេងៗទៀត ⁽²⁾	*	*	*	*	*
ខេត្តស្វាយរៀង					
ក្របីសរុប	16	16	57	3.6	*
ក្របីកម្លាំងអូសទាញ	1	1	3	3.7	*
ក្របីលក់រស់	6	6	20	3.3	*
ក្របីផ្សេងៗទៀត ⁽²⁾	9	9	34	3.9	*
ខេត្តតាកែវ					
ក្របីសរុប	*	*	*	*	*
ក្របីកម្លាំងអូសទាញ	*	*	*	*	*
ក្របីលក់រស់	*	*	*	*	*
ក្របីផ្សេងៗទៀត ⁽²⁾	*	*	*	*	*
ខេត្តត្បូងឃ្មុំ					
ក្របីសរុប	2	2	7	3.3	*
ក្របីកម្លាំងអូសទាញ	*	*	*	*	*
ក្របីលក់រស់	2	2	7	3.3	*
ក្របីផ្សេងៗទៀត ⁽²⁾	*	*	*	*	*
ខេត្តផ្សេងៗទៀត					
ក្របីសរុប	1	1	3	2.4	*
ក្របីកម្លាំងអូសទាញ	2	2	4	2.6	*
ក្របីលក់រស់	2	2	4	2.9	*
ក្របីផ្សេងៗទៀត ⁽²⁾	*	*	*	*	*
តំបន់បឹងទន្លេសាប					
ក្របីសរុប	34	33	138	4.2	*
ក្របីកម្លាំងអូសទាញ	6	6	21	3.5	*
ក្របីលក់រស់	19	18	84	4.7	*
ក្របីផ្សេងៗទៀត ⁽²⁾	9	9	33	3.7	*
ខេត្តបន្ទាយមានជ័យ					
ក្របីសរុប	1	1	5	8.0	*
ក្របីកម្លាំងអូសទាញ	*	*	*	*	*
ក្របីលក់រស់	1	1	5	8.0	*
ក្របីផ្សេងៗទៀត ⁽²⁾	*	*	*	*	*
ខេត្តបាត់ដំបង					

	ចំនួនគ្រួសារចិញ្ចឹមក្របី ក្នុងរយៈពេល ១២ខែកន្លងមក (គិតជាពាន់)	ចំនួនគ្រួសារចិញ្ចឹម ក្របី ក្នុងពេលសម្ភាស ន៍ (គិតជាពាន់)	ចំនួនសត្វក្របីក្នុង គ្រួសារ ដែលមាន ក្នុងពេលសម្ភាសន៍ (គិតជាពាន់)	ចំនួនសត្វក្របីជា មធ្យមក្នុងមួយ គ្រួសារ ⁽¹⁾	ចំនួនគ្រួសាររាយ ការណ៍អំពីការ សម្លាប់សត្វ ⁽³⁾
ក្របីសរុប	*	*	*	*	*
ក្របីកម្លាំងអូសទាញ	*	*	*	*	*
ក្របីលក់រស់	*	*	*	*	*
ក្របីផ្សេងៗទៀត ⁽²⁾	*	*	*	*	*
ខេត្តកំពង់ឆ្នាំង					
ក្របីសរុប	7	7	21	3.2	*
ក្របីកម្លាំងអូសទាញ	*	*	*	*	*
ក្របីលក់រស់	4	4	16	3.7	*
ក្របីផ្សេងៗទៀត ⁽²⁾	*	*	*	*	*
ខេត្តកំពង់ធំ					
ក្របីសរុប	13	13	60	4.7	*
ក្របីកម្លាំងអូសទាញ	3	3	12	3.7	*
ក្របីលក់រស់	5	4	25	5.8	*
ក្របីផ្សេងៗទៀត ⁽²⁾	5	5	23	4.4	*
ខេត្តពោធិ៍សាត់					
ក្របីសរុប	9	9	31	3.5	*
ក្របីកម្លាំងអូសទាញ	2	2	7	3.2	*
ក្របីលក់រស់	6	6	21	3.7	*
ក្របីផ្សេងៗទៀត ⁽²⁾	1	1	3	3.1	*
ខេត្តសៀមរាប					
ក្របីសរុប	4	4	21	5.3	*
ក្របីកម្លាំងអូសទាញ	*	*	*	*	*
ក្របីលក់រស់	3	3	17	5.9	*
ក្របីផ្សេងៗទៀត ⁽²⁾	*	*	*	*	*
ខេត្តឧត្តរមានជ័យ					
ក្របីសរុប	*	*	*	*	*
ក្របីកម្លាំងអូសទាញ	*	*	*	*	*
ក្របីលក់រស់	*	*	*	*	*
ក្របីផ្សេងៗទៀត ⁽²⁾	*	*	*	*	*
ខេត្តប៉ៃលិន					
ក្របីសរុប	*	*	*	*	*
ក្របីកម្លាំងអូសទាញ	*	*	*	*	*
ក្របីលក់រស់	*	*	*	*	*
ក្របីផ្សេងៗទៀត ⁽²⁾	*	*	*	*	*
ខេត្តផ្សេងៗទៀត					
ក្របីសរុប	*	*	*	*	*
ក្របីកម្លាំងអូសទាញ	1	1	2	3.7	*
ក្របីលក់រស់	*	*	*	*	*
ក្របីផ្សេងៗទៀត ⁽²⁾	3	3	6	2.3	*
តំបន់មាត់សុមុទ្រ					
ក្របីសរុប	6	6	25	3.9	*
ក្របីកម្លាំងអូសទាញ	1	1	4	2.7	*
ក្របីលក់រស់	4	4	19	4.5	*

	ចំនួនគ្រួសារចិញ្ចឹមក្របី ក្នុងរយៈពេល ១២ខែកន្លងមក (គិតជាពាន់)	ចំនួនគ្រួសារចិញ្ចឹម ក្របី ក្នុងពេលសម្ភាស ន៍ (គិតជាពាន់)	ចំនួនសត្វក្របីក្នុង គ្រួសារ ដែលមាន ក្នុងពេលសម្ភាសន៍ (គិតជាពាន់)	ចំនួនសត្វក្របីជា មធ្យមក្នុងមួយ គ្រួសារ ⁽¹⁾	ចំនួនគ្រួសាររាយ ការណ៍អំពីការ សម្លាប់សត្វ ⁽³⁾
ក្របីផ្សេងៗទៀត ⁽²⁾	1	1	3	3.1	*
ខេត្តកំពត					
ក្របីសរុប	3	3	7	2.6	*
ក្របីកម្លាំងអូសទាញ	*	*	*	*	*
ក្របីលក់រស់	1	1	3	2.4	*
ក្របីផ្សេងៗទៀត ⁽²⁾	*	*	*	*	*
ខេត្តកោះកុង					
ក្របីសរុប	3	3	14	5.3	*
ក្របីកម្លាំងអូសទាញ	*	*	*	*	*
ក្របីលក់រស់	2	2	12	6.0	*
ក្របីផ្សេងៗទៀត ⁽²⁾	*	*	*	*	*
ខេត្តព្រះសីហនុ					
ក្របីសរុប	*	*	*	*	*
ក្របីកម្លាំងអូសទាញ	*	*	*	*	*
ក្របីលក់រស់	*	*	*	*	*
ក្របីផ្សេងៗទៀត ⁽²⁾	*	*	*	*	*
ខេត្តកែប					
ក្របីសរុប	*	*	*	*	*
ក្របីកម្លាំងអូសទាញ	*	*	*	*	*
ក្របីលក់រស់	*	*	*	*	*
ក្របីផ្សេងៗទៀត ⁽²⁾	*	*	*	*	*
ខេត្តផ្សេងៗទៀត					
ក្របីសរុប	1	1	4	3.6	*
ក្របីកម្លាំងអូសទាញ	1	1	4	2.7	*
ក្របីលក់រស់	1	1	3	4.3	*
ក្របីផ្សេងៗទៀត ⁽²⁾	1	1	3	3.1	*
តំបន់ខ្ពង់រាប និងតំបន់ភ្នំ					
ក្របីសរុប	1	1	4	3.6	*
ក្របីកម្លាំងអូសទាញ	1	1	4	2.7	*
ក្របីលក់រស់	1	1	3	4.3	*
ក្របីផ្សេងៗទៀត ⁽²⁾	1	1	3	3.1	*
ខេត្តកំពង់ស្ពឺ					
ក្របីសរុប	1	1	4	3.6	*
ក្របីកម្លាំងអូសទាញ	1	1	4	2.7	*
ក្របីលក់រស់	1	1	3	4.3	*
ក្របីផ្សេងៗទៀត ⁽²⁾	1	1	3	3.1	*
ខេត្តក្រចេះ					
ក្របីសរុប	3	3	17	5.2	*
ក្របីកម្លាំងអូសទាញ	*	*	*	*	*
ក្របីលក់រស់	2	2	10	4.8	*
ក្របីផ្សេងៗទៀត ⁽²⁾	*	*	*	*	*
ខេត្តអណ្តូងរតី					
ក្របីសរុប	1	1	3	2.1	*
ក្របីកម្លាំងអូសទាញ	*	*	*	*	*
ក្របីលក់រស់	*	*	*	*	*
ក្របីផ្សេងៗទៀត ⁽²⁾	1	1	1	1.2	*
ខេត្តព្រះវិហារ					
ក្របីសរុប	*	*	*	*	*
ក្របីកម្លាំងអូសទាញ	*	*	*	*	*
ក្របីលក់រស់	*	*	*	*	*
ក្របីផ្សេងៗទៀត ⁽²⁾	*	*	*	*	*

	ចំនួនគ្រួសារចិញ្ចឹមក្របី ក្នុងរយៈពេល ១២ខែកន្លងមក (គិតជាពាន់)	ចំនួនគ្រួសារចិញ្ចឹម ក្របី ក្នុងពេលសម្ភាស ន៍ (គិតជាពាន់)	ចំនួនសត្វក្របីក្នុង គ្រួសារ ដែលមាន ក្នុងពេលសម្ភាស ន៍ (គិតជាពាន់)	ចំនួនសត្វក្របីជា មធ្យមក្នុងមួយ គ្រួសារ ⁽¹⁾	ចំនួនគ្រួសាររាយ ការណ៍អំពីការ សម្លាប់សត្វ ⁽³⁾
ខេត្តរតនគិរី					
ក្របីសរុប	3	3	8	3.2	*
ក្របីកម្លាំងអសទាព	2	1	3	2.4	*
ក្របីលក់រស់	*	*	*	*	*
ក្របីផ្សេងៗទៀត ⁽²⁾	*	*	*	*	*
ខេត្តស្ទឹងត្រែង					
ក្របីសរុប	4	4	14	3.7	*
ក្របីកម្លាំងអសទាព	*	*	*	*	*
ក្របីលក់រស់	3	3	10	3.8	*
ក្របីផ្សេងៗទៀត ⁽²⁾	*	*	*	*	*
ខេត្តផ្សេងៗទៀត					
ក្របីសរុប	1	1	8	7.5	*
ក្របីកម្លាំងអសទាព	1	1	8	6.0	*
ក្របីលក់រស់	1	1	4	3.4	*
ក្របីផ្សេងៗទៀត ⁽²⁾	3	3	14	5.3	*

កំណត់សំគាល់៖ សញ្ញា (* តំណាងឱ្យលេខ ០ ឬលេខមានចំនួនតិចតួច

- (1) សត្វជាមធ្យមក្នុងមួយកសិដ្ឋានគណនាដោយយកចំនួនសត្វសរុបគ្រួសារនៅថ្ងៃយោងចែកនឹងចំនួនគ្រួសារចិញ្ចឹមសត្វដែលរាយការណ៍មានសត្វនៅថ្ងៃយោង។
- (2) សត្វក្របីផ្សេងៗទៀតរួមទាំងគោយកទឹកដោះ កម្លាំងអសទាព
- (3) សត្វទីសត្វឃាតដ្ឋានគីសំដៅទៅលើសត្វដែលត្រូវបានសំលាប់ទាំងនៅក្នុង ឬនៅក្រៅកសិដ្ឋាន។

**តារាង ៤.៧. សត្វពពែ៖ ចំនួនគ្រួសារចិញ្ចឹមពពែ និងចំនួនសត្វពពែ (គិតជាពាន់) ចំនួនសត្វពពែជាមធ្យមក្នុងមួយគ្រួសារ ចំនួនគ្រួសាររាយការណ៍ពីទីសត្វ
ឃាតដ្ឋាន តាមតំបន់ខេត្ត**

	ចំនួនគ្រួសារចិញ្ចឹម ពពែ ក្នុងរយៈពេល ១២ខែកន្លងមក (គិតជាពាន់)	ចំនួនគ្រួសារចិញ្ចឹម ពពែ ក្នុងពេលសម្ភាស ន៍ (គិតជាពាន់)	ចំនួនសត្វពពែក្នុង គ្រួសារ ដែលមាន ក្នុងពេលសម្ភាស ន៍ (គិតជាពាន់)	ចំនួនសត្វពពែជា មធ្យមក្នុងមួយ គ្រួសារ ⁽¹⁾	ចំនួនគ្រួសាររាយ ការណ៍អំពីការ សម្លាប់សត្វ ⁽³⁾
ទូទាំងប្រទេស	1	1	23	21.5	*
តាមតំបន់/តាមខេត្ត					
តំបន់ទំនាប	*	*	*	*	*
តំបន់បឹងទន្លេសាប	1	1	9	14.0	*
តំបន់មាត់សមុទ្រ	*	*	*	*	*
តំបន់ខ្ពង់រាប និងតំបន់ភ្នំ	*	*	*	*	*

កំណត់សំគាល់៖ សញ្ញា (* តំណាងឱ្យលេខ ០ ឬលេខមានចំនួនតិចតួច

- (1) ចំនួនសត្វជាមធ្យមក្នុងមួយកសិដ្ឋានគណនាដោយយកចំនួនសត្វសរុបក្នុងកសិដ្ឋាននៅថ្ងៃយោងចែកនឹងចំនួនគ្រួសារចិញ្ចឹមសត្វដែលរាយការណ៍មានសត្វនៅថ្ងៃយោង។
- (2) ការសំលាប់សត្វគីសំដៅទៅលើសត្វដែលត្រូវបានសំលាប់ទាំងនៅក្នុង ឬនៅក្រៅកសិដ្ឋាន

តារាង ៤.៨. សត្វជ្រូក៖ ចំនួនគ្រួសារចិញ្ចឹមជ្រូក និងចំនួនសត្វជ្រូក (គិតជាពាន់) ចំនួនសត្វជ្រូកជាមធ្យមក្នុងមួយគ្រួសារ ចំនួនគ្រួសាររាយការណ៍ពីទីសក្តិយាតដ្ឋាន តាមតំបន់/ខេត្ត

	ចំនួនគ្រួសារចិញ្ចឹម ជ្រូក ក្នុងរយៈពេល ១២ខែកន្លងមក (គិតជាពាន់)	ចំនួនគ្រួសារចិញ្ចឹម ជ្រូក ក្នុងពេលសម្ភាស ន៍ (គិតជាពាន់)	ចំនួនសត្វជ្រូកក្នុង គ្រួសារ ដែលមាន ក្នុងពេលសម្ភាសន៍ (គិតជាពាន់)	ចំនួនសត្វជ្រូកជា មធ្យមក្នុងមួយ គ្រួសារ ⁽¹⁾	ចំនួនគ្រួសាររាយ ការណ៍អំពីការ សម្លាប់សត្វ ⁽³⁾
ទូទាំងប្រទេស					
ជ្រូកសរុប	134	117	915	7.8	7
ជ្រូកសាច់	21	19	123	6.5	2
ជ្រូកបង្កាត់ពូជ	20	16	64	4.0	1
ជ្រូកលក់រស់	93	81	726	8.9	4
ជ្រូកផសេងៗ	1	1	2	3.5	*
តាមតំបន់/តាមខេត្ត					
តំបន់ទំនាប					
ជ្រូកសរុប	43	36	281	7.8	2
ជ្រូកសាច់	7	6	38	6.9	1
ជ្រូកបង្កាត់ពូជ	*	*	*	*	*
ជ្រូកលក់រស់	31	26	216	8.5	1
ជ្រូកផសេងៗ	*	*	*	*	*
ខេត្តកំពង់ចាម					
ជ្រូកសរុប	3	3	23	8.2	*
ជ្រូកសាច់	*	*	*	*	*
ជ្រូកបង្កាត់ពូជ	1	1	5	6.6	*
ជ្រូកលក់រស់	2	2	17	8.9	*
ជ្រូកផសេងៗ	*	*	*	*	*
ខេត្តកណ្តាល					
ជ្រូកសរុប	4	4	43	10.7	*
ជ្រូកសាច់	*	*	*	*	*
ជ្រូកបង្កាត់ពូជ	*	*	*	*	*
ជ្រូកលក់រស់	4	4	36	10.1	*
ជ្រូកផសេងៗ	*	*	*	*	*
រាជធានីភ្នំពេញ					
ជ្រូកសរុប	*	*	*	*	*
ជ្រូកសាច់	*	*	*	*	*
ជ្រូកបង្កាត់ពូជ	*	*	*	*	*
ជ្រូកលក់រស់	*	*	*	*	*
ជ្រូកផសេងៗ	*	*	*	*	*
ខេត្តព្រៃវែង					
ជ្រូកសរុប	12	8	50	6.3	1
ជ្រូកសាច់	*	*	*	*	*
ជ្រូកបង្កាត់ពូជ	1	1	9	8.8	*
ជ្រូកលក់រស់	10	6	36	5.7	1
ជ្រូកផសេងៗ	*	*	*	*	*

	ចំនួនគ្រួសារចិញ្ចឹម ជ្រូក ក្នុងរយៈពេល ១២ខែកន្លងមក (គិតជាពាន់)	ចំនួនគ្រួសារចិញ្ចឹម ជ្រូក ក្នុងពេលសម្ភាស ន៍ (គិតជាពាន់)	ចំនួនសត្វជ្រូកក្នុង គ្រួសារ ដែលមាន ក្នុងពេលសម្ភាសន៍ (គិតជាពាន់)	ចំនួនសត្វជ្រូកជា មធ្យមក្នុងមួយ គ្រួសារ ⁽¹⁾	ចំនួនគ្រួសាររាយ ការណ៍អំពីការ សម្លាប់សត្វ ⁽³⁾
ខេត្តស្វាយរៀង					
ជ្រូកសរុប	13	11	57	5.4	1
ជ្រូកសាច់	6	5	29	6.2	1
ជ្រូកបង្កាត់ពូជ	*	*	*	*	*
ជ្រូកលក់រស់	6	5	22	4.6	*
ជ្រូកផសេងៗ	*	*	*	*	*
ខេត្តតាកែវ					
ជ្រូកសរុប	8	7	47	6.3	*
ជ្រូកសាច់	*	*	*	*	*
ជ្រូកបង្កាត់ពូជ	1	1	2	1.6	*
ជ្រូកលក់រស់	6	6	44	7.4	*
ជ្រូកផសេងៗ	*	*	*	*	*
ខេត្តត្បូងឃ្មុំ					
ជ្រូកសរុប	*	*	*	*	*
ជ្រូកសាច់	*	*	*	*	*
ជ្រូកបង្កាត់ពូជ	*	*	*	*	*
ជ្រូកលក់រស់	*	*	*	*	*
ជ្រូកផសេងៗ	*	*	*	*	*
ខេត្តរួមបញ្ចូលគ្នា					
ជ្រូកសរុប	3	3	62	18.3	*
ជ្រូកសាច់	1	1	10	10.1	*
ជ្រូកបង្កាត់ពូជ	2	2	10	5.7	*
ជ្រូកលក់រស់	3	3	60	20.2	*
ជ្រូកផសេងៗ	*	*	*	*	*
តំបន់បឹងទន្លេសាប					
ជ្រូកសរុប	42	40	360	9.0	2
ជ្រូកសាច់	4	4	39	9.0	*
ជ្រូកបង្កាត់ពូជ	6	6	18	2.9	*
ជ្រូកលក់រស់	31	30	303	10.2	1
ជ្រូកផសេងៗ	*	*	*	*	*
ខេត្តបន្ទាយមានជ័យ					
ជ្រូកសរុប	4	4	30	7.3	*
ជ្រូកសាច់	*	*	*	*	*
ជ្រូកបង្កាត់ពូជ	*	*	*	*	*
ជ្រូកលក់រស់	4	4	26	7.4	*
ជ្រូកផសេងៗ	*	*	*	*	*
ខេត្តបាត់ដំបង					
ជ្រូកសរុប	*	*	*	*	*

	ចំនួនគ្រួសារចិញ្ចឹម ជ្រូក ក្នុងរយៈពេល ១២ខែកន្លងមក (គិតជាពាន់)	ចំនួនគ្រួសារចិញ្ចឹម ជ្រូក ក្នុងពេលសម្ភាស ន៍ (គិតជាពាន់)	ចំនួនសត្វជ្រូកក្នុង គ្រួសារ ដែលមាន ក្នុងពេលសម្ភាសន៍ (គិតជាពាន់)	ចំនួនសត្វជ្រូកជា មធ្យមក្នុងមួយ គ្រួសារ ⁽¹⁾	ចំនួនគ្រួសាររាយ ការណ៍អំពីការ សម្លាប់សត្វ ⁽³⁾
ជ្រូកសាច់	*	*	*	*	*
ជ្រូកបង្កាត់ពូជ	*	*	*	*	*
ជ្រូកលក់រស់	*	*	*	*	*
ជ្រូកផសេងៗ	*	*	*	*	*
ខេត្តកំពង់ឆ្នាំង					
ជ្រូកសរុប	4	4	28	7.0	*
ជ្រូកសាច់	*	*	*	*	*
ជ្រូកបង្កាត់ពូជ	2	2	6	3.7	*
ជ្រូកលក់រស់	2	2	18	10.6	*
ជ្រូកផសេងៗ	*	*	*	*	*
ខេត្តកំពង់ធំ					
ជ្រូកសរុប	5	5	39	7.1	*
ជ្រូកសាច់	2	2	8	4.9	*
ជ្រូកបង្កាត់ពូជ	*	*	*	*	*
ជ្រូកលក់រស់	3	3	30	9.7	*
ជ្រូកផសេងៗ	*	*	*	*	*
ខេត្តពោធិ៍សាត់					
ជ្រូកសរុប	4	3	65	18.7	*
ជ្រូកសាច់	*	*	*	*	*
ជ្រូកបង្កាត់ពូជ	*	*	*	*	*
ជ្រូកលក់រស់	4	3	62	19.7	*
ជ្រូកផសេងៗ	*	*	*	*	*
ខេត្តសៀមរាប					
ជ្រូកសរុប	16	16	150	9.3	1
ជ្រូកសាច់	*	*	*	*	*
ជ្រូកបង្កាត់ពូជ	3	3	9	3.2	*
ជ្រូកលក់រស់	12	12	126	10.4	*
ជ្រូកផសេងៗ	*	*	*	*	*
ខេត្តឧត្តរមានជ័យ					
ជ្រូកសរុប	4	4	11	3.0	*
ជ្រូកសាច់	*	*	*	*	*
ជ្រូកបង្កាត់ពូជ	*	*	*	*	*
ជ្រូកលក់រស់	3	3	10	3.1	*
ជ្រូកផសេងៗ	*	*	*	*	*
ខេត្តប៉ៃលិន					
ជ្រូកសរុប	*	*	*	*	*
ជ្រូកសាច់	*	*	*	*	*
ជ្រូកបង្កាត់ពូជ	*	*	*	*	*
ជ្រូកលក់រស់	*	*	*	*	*

	ចំនួនគ្រួសារចិញ្ចឹម ជ្រូក ក្នុងរយៈពេល ១២ខែកន្លងមក (គិតជាពាន់)	ចំនួនគ្រួសារចិញ្ចឹម ជ្រូក ក្នុងពេលសម្ភាស ន៍ (គិតជាពាន់)	ចំនួនសត្វជ្រូកក្នុង គ្រួសារ ដែលមាន ក្នុងពេលសម្ភាសន៍ (គិតជាពាន់)	ចំនួនសត្វជ្រូកជា មធ្យមក្នុងមួយ គ្រួសារ ⁽¹⁾	ចំនួនគ្រួសាររាយ ការណ៍អំពីការ សម្លាប់សត្វ ⁽³⁾
ជ្រូកផសែងៗ	*	*	*	*	*
ខេត្តរួមបញ្ចូលគ្នា					
ជ្រូកសរុប	3	3	37	11.2	1
ជ្រូកសាច់	3	3	31	11.5	*
ជ្រូកបង្កាត់ពូជ	2	2	3	1.6	*
ជ្រូកលក់រស់	3	2	32	10.8	1
ជ្រូកផសែងៗ	*	*	*	*	*
តំបន់មាត់សមុទ្រ					
ជ្រូកសរុប	14	14	64	4.7	*
ជ្រូកសាច់	4	3	23	6.9	*
ជ្រូកបង្កាត់ពូជ	2	2	4	2.2	*
ជ្រូកលក់រស់	8	8	36	4.3	*
ជ្រូកផសែងៗ	*	*	*	*	*
ខេត្តកំពត					
ជ្រូកសរុប	12	11	56	4.9	*
ជ្រូកសាច់	4	3	23	6.9	*
ជ្រូកបង្កាត់ពូជ	*	*	*	*	*
ជ្រូកលក់រស់	7	7	30	4.4	*
ជ្រូកផសែងៗ	*	*	*	*	*
ខេត្តកោះកុង					
ជ្រូកសរុប	1	1	4	2.5	*
ជ្រូកសាច់	*	*	*	*	*
ជ្រូកបង្កាត់ពូជ	*	*	*	*	*
ជ្រូកលក់រស់	1	1	3	2.8	*
ជ្រូកផសែងៗ	*	*	*	*	*
ខេត្តព្រះសីហនុ					
ជ្រូកសរុប	*	*	*	*	*
ជ្រូកសាច់	*	*	*	*	*
ជ្រូកបង្កាត់ពូជ	*	*	*	*	*
ជ្រូកលក់រស់	*	*	*	*	*
ជ្រូកផសែងៗ	*	*	*	*	*
ខេត្តកែប					
ជ្រូកសរុប	*	*	*	*	*
ជ្រូកសាច់	*	*	*	*	*
ជ្រូកបង្កាត់ពូជ	*	*	*	*	*
ជ្រូកលក់រស់	*	*	*	*	*
ជ្រូកផសែងៗ	*	*	*	*	*

	ចំនួនគ្រួសារចិញ្ចឹម ជ្រូក ក្នុងរយៈពេល ១២ខែកន្លងមក (គិតជាពាន់)	ចំនួនគ្រួសារចិញ្ចឹម ជ្រូក ក្នុងពេលសម្ភាស ន៍ (គិតជាពាន់)	ចំនួនសត្វជ្រូកក្នុង គ្រួសារ ដែលមាន ក្នុងពេលសម្ភាសន៍ (គិតជាពាន់)	ចំនួនសត្វជ្រូកជា មធ្យមក្នុងមួយ គ្រួសារ ⁽¹⁾	ចំនួនគ្រួសាររាយ ការណ៍អំពីការ សម្លាប់សត្វ ⁽³⁾
ខេត្តរួមបញ្ចូលគ្នា					
ជ្រូកសរុប	1	1	4	5.3	*
ជ្រូកសាច់	*	*	*	*	*
ជ្រូកបង្កាត់ពូជ	2	2	4	2.2	*
ជ្រូកលក់រស់	1	1	4	5.1	*
ជ្រូកផសេងៗ	*	*	*	*	*
តំបន់ខ្ពង់រាប និងតំបន់ភ្នំ					
ជ្រូកសរុប	35	27	210	7.8	3
ជ្រូកសាច់	6	6	23	3.9	*
ជ្រូកបង្កាត់ពូជ	6	3	15	5.0	1
ជ្រូកលក់រស់	23	18	171	9.7	2
ជ្រូកផសេងៗ	*	*	*	*	*
ខេត្តកំពង់ស្ពឺ					
ជ្រូកសរុប	3	3	94	32.3	*
ជ្រូកសាច់	1	1	2	3.1	*
ជ្រូកបង្កាត់ពូជ	*	*	*	*	*
ជ្រូកលក់រស់	2	2	92	48.5	*
ជ្រូកផសេងៗ	*	*	*	*	*
ខេត្តក្រចេះ					
ជ្រូកសរុប	3	3	25	9.1	*
ជ្រូកសាច់	*	*	*	*	*
ជ្រូកបង្កាត់ពូជ	*	*	*	*	*
ជ្រូកលក់រស់	2	2	17	7.4	*
ជ្រូកផសេងៗ	*	*	*	*	*
ខេត្តមណ្ឌលគិរី					
ជ្រូកសរុប	2	2	10	4.4	*
ជ្រូកសាច់	*	*	*	*	*
ជ្រូកបង្កាត់ពូជ	1	1	2	3.5	*
ជ្រូកលក់រស់	2	2	8	5.1	*
ជ្រូកផសេងៗ	*	*	*	*	*
ខេត្តព្រះវិហារ					
ជ្រូកសរុប	12	12	47	4.1	*
ជ្រូកសាច់	3	3	14	4.3	*
ជ្រូកបង្កាត់ពូជ	*	*	*	*	*
ជ្រូកលក់រស់	8	7	31	4.2	*
ជ្រូកផសេងៗ	*	*	*	*	*
ខេត្តរតនគិរី					
ជ្រូកសរុប	13	5	23	4.9	2

	ចំនួនគ្រួសារចិញ្ចឹម ជ្រូក ក្នុងរយៈពេល ១២ខែកន្លងមក (គិតជាពាន់)	ចំនួនគ្រួសារចិញ្ចឹម ជ្រូក ក្នុងពេលសម្ភាស ន៍ (គិតជាពាន់)	ចំនួនសត្វជ្រូកក្នុង គ្រួសារ ដែលមាន ក្នុងពេលសម្ភាសន៍ (គិតជាពាន់)	ចំនួនសត្វជ្រូកជា មធ្យមក្នុងមួយ គ្រួសារ ⁽¹⁾	ចំនួនគ្រួសាររាយ ការណ៍អំពីការ សម្លាប់សត្វ ⁽²⁾
ជ្រូកសាច់	*	*	*	*	*
ជ្រូកបង្កាត់ពូជ	5	1	5	4.4	1
ជ្រូកលក់រស់	7	3	16	5.7	1
ជ្រូកផសេងៗ	*	*	*	*	*
ខេត្តស្ទឹងត្រែង					
ជ្រូកសរុប	3	3	11	3.9	*
ជ្រូកសាច់	1	1	2	2.4	*
ជ្រូកបង្កាត់ពូជ	*	*	*	*	*
ជ្រូកលក់រស់	2	2	8	4.8	*
ជ្រូកផសេងៗ	*	*	*	*	*
ខេត្តរួមបញ្ចូលគ្នា					
ជ្រូកសរុប	*	*	*	*	1
ជ្រូកសាច់	1	1	5	4.5	*
ជ្រូកបង្កាត់ពូជ	1	1	8	6.3	*
ជ្រូកលក់រស់	*	*	*	*	1
ជ្រូកផសេងៗ	*	*	*	*	*

កំណត់សំគាល់៖ សញ្ញា *(តំណាងឱ្យលេខ ០ ឬលេខមានចំនួនតិចតួច

- (1) សត្វជាមធ្យមក្នុងមួយកសិដ្ឋានគឺ គណនាដោយយកចំនួនសត្វសរុបក្នុងកសិដ្ឋាននៅថ្ងៃយោង ចែកនឹងចំនួនកសិដ្ឋានដែលរាយការណ៍មានសត្វនៅថ្ងៃយោង
- (2) ការសំលាប់សត្វគឺសំដៅទៅលើសត្វដែលត្រូវបានសំលាប់ទាំងនៅក្នុង ឬនៅក្រៅកសិដ្ឋាន

តារាង ៤.៩. បសុបក្សី៖ ចំនួនគ្រួសារចិញ្ចឹមសត្វស្លាប និងចំនួនសត្វស្លាប (គិតជាពាន់) ចំនួនសត្វសត្វស្លាបជាមធ្យមក្នុងមួយគ្រួសារ ចំនួនគ្រួសាររាយការណ៍អំពីការសម្លាប់សត្វ តាមតំបន់/ខេត្ត

	ចំនួនគ្រួសារចិញ្ចឹមជ្រូក ក្នុងរយៈពេល ១២ខែកន្លងមក (គិតជាពាន់)	ចំនួនគ្រួសារចិញ្ចឹម ជ្រូក ក្នុងពេលសម្ភាស ន៍ (គិតជាពាន់)	ចំនួនសត្វជ្រូកក្នុង គ្រួសារ ដែលមាន ក្នុងពេលសម្ភាសន៍ (គិតជាពាន់)	ចំនួនសត្វជ្រូកជា មធ្យមក្នុងមួយ គ្រួសារ ⁽¹⁾	ចំនួនគ្រួសាររាយ ការណ៍អំពីការ សម្លាប់សត្វ ⁽³⁾
ទូទាំងប្រទេស					
សត្វស្លាបសរុប	1278	1256	35781	28.5	830
ម៉ាន់	7	7	3156	476.7	4
ម៉ាន់ស្រែ	1058	1043	23608	22.6	865
ទា	8	8	1847	230.3	4
ទាស្រែ	195	188	7035	37.4	115
ក្រាន	9	9	54	6.0	3
បសុបក្សីផ្សេងទៀត ⁽²⁾	1	1	80	63.5	1
តាមតំបន់/តាមខេត្ត					
តំបន់ទំនាប					
សត្វស្លាបសរុប	495	485	13126	27.1	321
ម៉ាន់	*	*	*	*	*
ម៉ាន់ស្រែ	406	400	8436	21.1	326
ទា	3	2	1162	473.1	1
ទាស្រែ	79	76	3120	41.1	46
ក្រាន	4	4	25	5.8	1
បសុបក្សីផ្សេងទៀត ⁽²⁾	*	*	*	*	*
ខេត្តកំពង់ចាម					
សត្វស្លាបសរុប	51	51	2063	40.7	28
ម៉ាន់	*	*	*	*	*
ម៉ាន់ស្រែ	41	40	874	21.6	27
ទា	1	1	694	1253.4	*
ទាស្រែ	9	9	486	55.5	4
ក្រាន	1	1	2	4.0	*
បសុបក្សីផ្សេងទៀត ⁽²⁾	*	*	*	*	*
ខេត្តកណ្តាល					
សត្វស្លាបសរុប	46	45	1113	24.7	32
ម៉ាន់	*	*	*	*	*
ម៉ាន់ស្រែ	43	42	829	19.6	35
ទា	*	*	*	*	*
ទាស្រែ	2	2	76	36.6	2
ក្រាន	*	*	*	*	*
បសុបក្សីផ្សេងទៀត ⁽²⁾	*	*	*	*	*
រាជធានីភ្នំពេញ					
សត្វស្លាបសរុប	16	16	358	22.2	11
ម៉ាន់	*	*	*	*	*
ម៉ាន់ស្រែ	14	14	311	22.0	13
ទា	*	*	*	*	*
ទាស្រែ	2	2	43	25.1	1
ក្រាន	*	*	*	*	*

	ចំនួនគ្រួសារចិញ្ចឹមជ្រូក ក្នុងរយៈពេល ១២ខែកន្លងមក (គិតជាពាន់)	ចំនួនគ្រួសារចិញ្ចឹម ជ្រូក ក្នុងពេលសម្ភាស ន៍ (គិតជាពាន់)	ចំនួនសត្វជ្រូកក្នុង គ្រួសារ ដែលមាន ក្នុងពេលសម្ភាសន៍ (គិតជាពាន់)	ចំនួនសត្វជ្រូកជា មធ្យមក្នុងមួយ គ្រួសារ ⁽¹⁾	ចំនួនគ្រួសាររាយ ការណ៍អំពីការ សម្លាប់សត្វ ⁽³⁾
បសុបក្សីផ្សេងទៀត ⁽²⁾	*	*	*	*	*
ខេត្តព្រៃវែង					
សត្វស្លាបសរុប	138	135	3873	28.6	96
មាន់	*	*	*	*	*
មាន់ស្រែ	106	104	1964	18.8	92
ទា	1	1	190	231.5	*
ទាស្រែ	29	29	1705	59.7	19
ក្លាន	1	1	4	4.6	*
បសុបក្សីផ្សេងទៀត ⁽²⁾	*	*	*	*	*
ខេត្តស្វាយរៀង					
សត្វស្លាបសរុប	94	91	1925	21.3	67
មាន់	*	*	*	*	*
មាន់ស្រែ	74	72	1697	23.5	67
ទា	*	*	*	*	*
ទាស្រែ	18	17	208	12.5	11
ក្លាន	1	1	4	4.4	*
បសុបក្សីផ្សេងទៀត ⁽²⁾	*	*	*	*	*
ខេត្តតាកែវ					
សត្វស្លាបសរុប	111	109	3113	28.6	70
មាន់	*	*	*	*	*
មាន់ស្រែ	94	92	2179	23.7	74
ទា	1	1	241	307.0	*
ទាស្រែ	14	14	541	39.1	8
ក្លាន	2	2	8	5.0	1
បសុបក្សីផ្សេងទៀត ⁽²⁾	*	*	*	*	*
ខេត្តត្បូងឃ្មុំ					
សត្វស្លាបសរុប	39	39	682	17.6	17
មាន់	*	*	*	*	*
មាន់ស្រែ	34	34	583	17.1	19
ទា	*	*	*	*	*
ទាស្រែ	4	4	62	14.3	1
ក្លាន	*	*	*	*	*
បសុបក្សីផ្សេងទៀត ⁽²⁾	*	*	*	*	*
ខេត្តរួមបញ្ចូលគ្នា					
សត្វស្លាបសរុប	*	*	*	*	*
មាន់	2	2	376	165.3	*
មាន់ស្រែ	*	*	*	*	*
ទា	*	*	*	*	1
ទាស្រែ	*	*	*	*	*
ក្លាន	*	*	*	*	*
បសុបក្សីផ្សេងទៀត ⁽²⁾	*	*	*	*	*
តំបន់បឹងទន្លេសាប					

	ចំនួនគ្រួសារចិញ្ចឹមជ្រូក ក្នុងរយៈពេល ១២ខែកន្លងមក (គិតជាពាន់)	ចំនួនគ្រួសារចិញ្ចឹម ជ្រូក ក្នុងពេលសម្ភាស ន៍ (គិតជាពាន់)	ចំនួនសត្វជ្រូកក្នុង គ្រួសារ ដែលមាន ក្នុងពេលសម្ភាសន៍ (គិតជាពាន់)	ចំនួនសត្វជ្រូកជា មធ្យមក្នុងមួយ គ្រួសារ ⁽¹⁾	ចំនួនគ្រួសាររាយ ការណ៍អំពីការ សម្លាប់សត្វ ⁽³⁾
សត្វស្លាបសរុប	438	431	13654	31.7	281
មាន់	4	4	2399	674.2	2
មាន់ស្រែ	365	361	8766	24.3	299
ទា	3	3	399	127.1	2
ទាស្រែ	63	61	2052	33.7	34
ក្រាន	2	2	17	7.8	*
បសុបក្សីផ្សេងទៀត ⁽²⁾	1	1	21	33.1	*
ខេត្តបន្ទាយមានជ័យ					
សត្វស្លាបសរុប	30	29	1438	49.0	18
មាន់	1	0	9	24.3	*
មាន់ស្រែ	24	24	669	27.7	18
ទា	*	*	*	*	*
ទាស្រែ	5	4	756	173.9	3
ក្រាន	*	*	*	*	*
បសុបក្សីផ្សេងទៀត ⁽²⁾	*	*	*	*	*
ខេត្តបាត់ដំបង					
សត្វស្លាបសរុប	37	37	2184	59.7	25
មាន់	1	1	628	1096.4	*
មាន់ស្រែ	30	30	1187	39.5	24
ទា	*	*	*	*	*
ទាស្រែ	6	6	337	61.0	4
ក្រាន	*	*	*	*	*
បសុបក្សីផ្សេងទៀត ⁽²⁾	*	*	*	*	*
ខេត្តកំពង់ឆ្នាំង					
សត្វស្លាបសរុប	55	54	1465	26.9	34
មាន់	1	1	72	74.0	1
មាន់ស្រែ	49	49	1134	23.2	39
ទា	1	1	181	327.3	*
ទាស្រែ	4	4	78	20.7	1
ក្រាន	*	*	*	*	*
បសុបក្សីផ្សេងទៀត ⁽²⁾	*	*	*	*	*
ខេត្តកំពង់ធំ					
សត្វស្លាបសរុប	94	93	1702	18.3	62
មាន់	*	*	*	*	*
មាន់ស្រែ	80	80	1467	18.4	67
ទា	1	1	10	9.4	1
ទាស្រែ	11	11	157	14.0	6
ក្រាន	*	*	*	*	*
បសុបក្សីផ្សេងទៀត ⁽²⁾	*	*	*	*	*
ខេត្តពោធិ៍សាត់					
សត្វស្លាបសរុប	60	57	2281	39.7	33
មាន់	*	*	*	*	*
មាន់ស្រែ	48	46	1177	25.6	35

	ចំនួនគ្រួសារចិញ្ចឹមជ្រូក ក្នុងរយៈពេល ១២ខែកន្លងមក (គិតជាពាន់)	ចំនួនគ្រួសារចិញ្ចឹម ជ្រូក ក្នុងពេលសម្ភាស ន៍ (គិតជាពាន់)	ចំនួនសត្វជ្រូកក្នុង គ្រួសារ ដែលមាន ក្នុងពេលសម្ភាសន៍ (គិតជាពាន់)	ចំនួនសត្វជ្រូកជា មធ្យមក្នុងមួយ គ្រួសារ ⁽¹⁾	ចំនួនគ្រួសាររាយ ការណ៍អំពីការ សម្លាប់សត្វ ⁽³⁾
ទា	*	*	*	*	*
ទាស្រែ	11	10	157	15.0	5
ក្រាន	*	*	*	*	*
បសុបក្សីផ្សេងទៀត ⁽²⁾	*	*	*	*	*
ខេត្តសៀមរាប					
សត្វស្លាបសរុប	119	118	3639	30.9	80
មាន់	1	1	681	807.3	1
មាន់ស្រែ	96	95	2316	24.3	83
ទា	1	1	174	152.6	1
ទាស្រែ	20	19	445	23.3	11
ក្រាន	*	*	*	*	*
បសុបក្សីផ្សេងទៀត ⁽²⁾	*	*	*	*	*
ខេត្តឧត្តរមានជ័យ					
សត្វស្លាបសរុប	37	36	796	21.9	25
មាន់	*	*	*	*	*
មាន់ស្រែ	31	30	685	22.5	27
ទា	*	*	*	*	*
ទាស្រែ	6	5	107	19.5	3
ក្រាន	*	*	*	*	*
បសុបក្សីផ្សេងទៀត ⁽²⁾	*	*	*	*	*
ខេត្តប៉ៃលិន					
សត្វស្លាបសរុប	7	6	149	23.0	5
មាន់	*	*	*	*	*
មាន់ស្រែ	5	5	131	24.4	5
ទា	*	*	*	*	*
ទាស្រែ	1	1	15	15.6	1
ក្រាន	*	*	*	*	*
បសុបក្សីផ្សេងទៀត ⁽²⁾	*	*	*	*	*
ខេត្តរមេបញ្ចូលគ្នា					
សត្វស្លាបសរុប	*	*	*	*	*
មាន់	1	1	1010	1255.9	1
មាន់ស្រែ	*	*	*	*	*
ទា	*	*	*	*	*
ទាស្រែ	*	*	*	*	*
ក្រាន	2	2	17	7.8	*
បសុបក្សីផ្សេងទៀត ⁽²⁾	1	1	21	33.1	*
តំបន់មាត់សមុទ្រ					
សត្វស្លាបសរុប	146	145	4561	31.5	101
មាន់	*	*	*	*	*
មាន់ស្រែ	114	114	3014	26.5	102
ទា	1	1	262	190.5	*
ទាស្រែ	29	28	1224	43.6	19
ក្រាន	1	1	6	4.3	*

	ចំនួនគ្រួសារចិញ្ចឹមជ្រូក ក្នុងរយៈពេល ១២ខែកន្លងមក (គិតជាពាន់)	ចំនួនគ្រួសារចិញ្ចឹម ជ្រូក ក្នុងពេលសម្ភាស ន៍ (គិតជាពាន់)	ចំនួនសត្វជ្រូកក្នុង គ្រួសារ ដែលមាន ក្នុងពេលសម្ភាសន៍ (គិតជាពាន់)	ចំនួនសត្វជ្រូកជា មធ្យមក្នុងមួយ គ្រួសារ ⁽¹⁾	ចំនួនគ្រួសាររាយ ការណ៍អំពីការ សម្លាប់សត្វ ⁽³⁾
បសុបក្សីផ្សេងទៀត ⁽²⁾	*	*	*	*	*
ខេត្តកំពត					
សត្វស្លាបសរុប	118	117	3767	32.2	83
មាន់	*	*	*	*	*
មាន់ស្រែ	91	91	2466	27.2	81
ទា	1	1	262	190.5	*
ទាស្រែ	24	24	1000	42.1	16
ក្លាន	1	1	5	4.1	*
បសុបក្សីផ្សេងទៀត ⁽²⁾	*	*	*	*	*
ខេត្តកោះកុង					
Poultry, All	14	14	305	22.3	9
Chickens	*	*	*	*	*
Natural Chickens	12	12	274	22.9	11
Ducks	*	*	*	*	*
Natural Ducks	*	*	*	*	*
Geese	*	*	*	*	*
Other Poultry ⁽²⁾	*	*	*	*	*
ខេត្តព្រះសីហនុ					
សត្វស្លាបសរុប	9	9	346	37.6	5
មាន់	*	*	*	*	*
មាន់ស្រែ	7	7	144	21.0	6
ទា	*	*	*	*	*
ទាស្រែ	2	2	190	84.3	1
ក្លាន	*	*	*	*	*
បសុបក្សីផ្សេងទៀត ⁽²⁾	*	*	*	*	*
ខេត្តកែប					
សត្វស្លាបសរុប	5	5	143	31.1	3
មាន់	*	*	*	*	*
មាន់ស្រែ	4	4	131	31.4	4
ទា	*	*	*	*	*
ទាស្រែ	*	*	*	*	*
ក្លាន	*	*	*	*	*
បសុបក្សីផ្សេងទៀត ⁽²⁾	*	*	*	*	*
ខេត្តរួមបញ្ចូលគ្នា					
សត្វស្លាបសរុប	*	*	*	*	*
មាន់	*	*	*	*	*
មាន់ស្រែ	*	*	*	*	*
ទា	*	*	*	*	*
ទាស្រែ	2	2	35	17.0	2
ក្លាន	*	*	*	*	*
បសុបក្សីផ្សេងទៀត ⁽²⁾	*	*	*	*	*
តំបន់ខ្ពង់រាប និងតំបន់ភ្នំ					
សត្វស្លាបសរុប	199	195	4439	22.7	128
មាន់	*	*	*	*	*

	ចំនួនគ្រួសារចិញ្ចឹមជ្រូក ក្នុងរយៈពេល ១២ខែកន្លងមក (គិតជាពាន់)	ចំនួនគ្រួសារចិញ្ចឹម ជ្រូក ក្នុងពេលសម្ភាស ន៍ (គិតជាពាន់)	ចំនួនសត្វជ្រូកក្នុង គ្រួសារ ដែលមាន ក្នុងពេលសម្ភាសន៍ (គិតជាពាន់)	ចំនួនសត្វជ្រូកជា មធ្យមក្នុងមួយ គ្រួសារ ⁽¹⁾	ចំនួនគ្រួសាររាយ ការណ៍អំពីការ សម្លាប់សត្វ ⁽³⁾
មាន់ស្រែ	172	169	3391	20.1	138
ទា	1	1	24	22.5	*
ទាស្រែ	24	23	638	27.4	16
ក្លាន	1	1	7	5.5	1
បសុបក្សីផ្សេងទៀត ⁽²⁾	*	*	*	*	*
ខេត្តកំពង់ស្ពឺ					
សត្វស្លាបសរុប	104	103	2074	20.0	70
មាន់	*	*	*	*	*
មាន់ស្រែ	90	90	1519	17.0	77
ទា	*	*	*	*	*
ទាស្រែ	12	12	185	15.1	9
ក្លាន	1	1	4	5.2	*
បសុបក្សីផ្សេងទៀត ⁽²⁾	*	*	*	*	*
ខេត្តក្រចេះ					
សត្វស្លាបសរុប	30	30	1104	36.3	18
មាន់	*	*	*	*	*
មាន់ស្រែ	27	27	782	28.8	20
ទា	*	*	*	*	*
ទាស្រែ	3	3	298	98.6	1
ក្លាន	*	*	*	*	*
បសុបក្សីផ្សេងទៀត ⁽²⁾	*	*	*	*	*
ខេត្តមណ្ឌលគិរី					
សត្វស្លាបសរុប	7	7	116	17.0	5
មាន់	*	*	*	*	*
មាន់ស្រែ	6	6	111	18.1	6
ទា	*	*	*	*	*
ទាស្រែ	*	*	*	*	*
ក្លាន	*	*	*	*	*
បសុបក្សីផ្សេងទៀត ⁽²⁾	*	*	*	*	*
ខេត្តព្រះវិហារ					
សត្វស្លាបសរុប	28	27	664	24.5	18
មាន់	*	*	*	*	*
មាន់ស្រែ	24	24	581	24.5	19
ទា	*	*	*	*	*
ទាស្រែ	4	3	78	23.8	3
ក្លាន	*	*	*	*	*
បសុបក្សីផ្សេងទៀត ⁽²⁾	*	*	*	*	*
ខេត្តរតនគិរី					
សត្វស្លាបសរុប	20	17	250	14.4	9
មាន់	*	*	*	*	*
មាន់ស្រែ	19	16	237	14.8	10
ទា	*	*	*	*	*
ទាស្រែ	*	*	*	*	*

	ចំនួនគ្រួសារចិញ្ចឹមជ្រូក ក្នុងរយៈពេល ១២ខែកន្លងមក (គិតជាពាន់)	ចំនួនគ្រួសារចិញ្ចឹម ជ្រូក ក្នុងពេលសម្ភាស ន៍ (គិតជាពាន់)	ចំនួនសត្វជ្រូកក្នុង គ្រួសារ ដែលមាន ក្នុងពេលសម្ភាសន៍ (គិតជាពាន់)	ចំនួនសត្វជ្រូកជា មធ្យមក្នុងមួយ គ្រួសារ ⁽¹⁾	ចំនួនគ្រួសាររាយ ការណ៍អំពីការ សម្លាប់សត្វ ⁽³⁾
ក្រាន	*	*	*	*	*
បសុបក្សីផ្សេងទៀត ⁽²⁾	*	*	*	*	*
ខេត្តស្ទឹងត្រែង					
សត្វស្លាបសរុប	10	10	230	23.4	7
មាន់	*	*	*	*	*
មាន់ស្រែ	6	6	162	25.9	6
ទា	*	*	*	*	*
ទាស្រែ	3	3	67	20.7	2
ក្រាន	*	*	*	*	*
បសុបក្សីផ្សេងទៀត ⁽²⁾	*	*	*	*	*
ខេត្តរួមបញ្ចូលគ្នា					
សត្វស្លាបសរុប	*	*	*	*	*
មាន់	1	1	357	654.9	*
មាន់ស្រែ	*	*	*	*	*
ទា	1	1	24	22.5	*
ទាស្រែ	2	2	11	7.0	*
ក្រាន	*	*	*	*	*
បសុបក្សីផ្សេងទៀត ⁽²⁾	*	*	*	*	*

កំណត់សំគាល់៖ សញ្ញា *(តំណាងឱ្យលេខ 0 ឬលេខមានចំនួនតិចតួច

- (1) សត្វជាមធ្យមក្នុងមួយកសិដ្ឋានគឺ គណនាដោយយកចំនួនសត្វសរុបក្នុងកសិដ្ឋាននៅថ្ងៃយោង ចែកនឹងចំនួនកសិដ្ឋានដែលរាយការណ៍មានសត្វនៅថ្ងៃយោង
- (2) បសុបក្សីផ្សេងទៀតរួមមានសត្វក្រូច សត្វត្រចៀកកាំ និងមាន់ទូរគី
- (3) ការសំលាប់សត្វគឺសំដៅទៅលើសត្វដែលត្រូវបានសម្លាប់ទាំងនៅក្នុង ឬនៅក្រៅកសិដ្ឋាន

តារាង ៤.១០. សត្វគោះ ចំនួនគ្រួសារសរុប ចំនួនសរុបសត្វគោ និងចំនួនជាមធ្យមនៃសត្វគោក្នុងមួយគ្រួសារ តាមភេទនិងអាយុ តាមតំបន់/ខេត្ត នៃថ្ងៃយោង

តាមតំបន់/តាមខេត្ត	ចំនួនគ្រួសារ រាយការណ៍ មានគោនៅថ្ងៃ យោងគិតជា (ពាន់)	ចំនួនសរុបគោ ឈ្មោល អាយុ តិចជាង ២ឆ្នាំ	ចំនួនសរុបជា មធ្យមគោ ឈ្មោល អាយុ តិចជាង ២ឆ្នាំ ក្នុងមួយគ្រួសារ	ចំនួនសរុបគោ ញី អាយុតិច ជាង ២ឆ្នាំ	ចំនួនសរុបជា មធ្យមគោញី អាយុតិចជាង ២ឆ្នាំក្នុងមួយ គ្រួសារ	ចំនួនសរុបគោ ឈ្មោល អាយុ ២ឆ្នាំ និងច្រើន ជាង ២ឆ្នាំ	ចំនួនសរុបជា មធ្យមគោ ឈ្មោល អាយុ ២ឆ្នាំច្រើន ជាង ២ឆ្នាំក្នុង មួយគ្រួសារ	ចំនួនសរុបគោ ញី អាយុ២ឆ្នាំ និងច្រើនជាង ២ឆ្នាំ	ចំនួនសរុបជា មធ្យមគោញី អាយុ២ឆ្នាំច្រើន ជាង ២ឆ្នាំ ក្នុងមួយគ្រួសារ	ចំនួនគោសរុប	ចំនួនគោ ជា មធ្យមក្នុងមួយ គ្រួសារ
ទូទាំងប្រទេស	650	425,303	0.7	513,211	0.8	249,841	0.4	1,255,850	1.9	2,444,073	3.8
តំបន់ទំនាប	266	165,865	0.6	186,533	0.7	88,560	0.3	484,202	1.8	925,027	3.5
ខេត្តកំពង់ចាម	38	21,516	0.6	22,861	0.6	15,632	0.4	67,069	1.8	127,078	3.4
ខេត្តកណ្តាល	25	19,734	0.8	17,754	0.7	10,739	0.4	37,085	1.5	85,312	3.4
រាជធានីភ្នំពេញ	4	1,790	0.5	3,131	0.8	2,979	0.8	6,468	1.6	14,367	3.7
ខេត្តព្រៃវែង	70	43,185	0.6	61,600	0.9	19,212	0.3	148,603	2.1	272,601	3.9
ខេត្តស្វាយរៀង	49	44,889	0.9	39,728	0.8	16,534	0.3	103,075	2.1	204,226	4.2
ខេត្តតាកែវ	62	21,539	0.3	25,756	0.4	19,246	0.3	86,522	1.4	153,063	2.5
ខេត្តត្បូងឃ្មុំ	18	13,212	0.7	15,703	0.9	4,218	0.2	35,379	1.9	68,380	3.7
តំបន់បឹងទន្លេសាប	208	138,083	0.7	188,177	0.9	71,463	0.3	432,506	2.1	830,229	4.0
ខេត្តបន្ទាយមានជ័យ	14	10,837	0.8	15,377	1.1	6,923	0.5	31,167	2.2	64,304	4.5
ខេត្តបាត់ដំបង	35	36,058	1.0	50,272	1.4	9,508	0.3	94,386	2.7	190,223	5.4
ខេត្តកំពង់ឆ្នាំង	35	17,947	0.5	30,105	0.9	12,544	0.4	60,998	1.8	121,594	3.5
ខេត្តកំពង់ធំ	41	26,224	0.6	33,687	0.8	21,616	0.5	86,283	2.1	167,809	4.1
ខេត្តពោធិ៍សាត់	22	14,530	0.6	19,152	0.8	3,021	0.1	44,192	1.9	80,895	3.6
ខេត្តសៀមរាប	52	26,265	0.5	30,725	0.6	14,592	0.3	92,721	1.8	164,303	3.2
ខេត្តឧត្តរមានជ័យ	8	5,242	0.7	7,866	1.0	2,968	0.4	19,979	2.5	36,055	4.4
ខេត្តប៉ៃលិន	1	979	0.8	995	0.8	291	0.2	2,780	2.3	5,046	4.1
តំបន់មាត់ស្រុរៀង	60	30,417	0.5	37,122	0.6	19,483	0.3	81,305	1.3	168,328	2.8
ខេត្តកំពត	56	26,445	0.5	33,255	0.6	17,220	0.3	71,749	1.3	148,670	2.7
ខេត្តកោះកុង	1	1,437	1.0	987	0.7	678	0.5	2,971	2.1	6,072	4.4
ខេត្តព្រះសីហនុ	1	898	0.8	1,351	1.2	1,068	0.9	2,868	2.5	6,185	5.4
កែប	2	1,637	0.7	1,529	0.7	518	0.2	3,717	1.6	7,400	3.2
តំបន់ខ្ពង់រាប និងតំបន់ភ្នំ	115	90,938	0.8	101,378	0.9	70,336	0.6	257,837	2.2	520,489	4.5
ខេត្តកំពង់ស្ពឺ	71	41,994	0.6	39,746	0.6	37,256	0.5	116,702	1.6	235,698	3.3
ខេត្តក្រចេះ	15	14,650	1.0	21,369	1.4	13,747	0.9	55,143	3.6	104,909	6.8
ខេត្តមណ្ឌលគិរី	3	3,714	1.4	2,903	1.1	2,837	1.1	5,245	2.0	14,698	5.5
ខេត្តព្រះវិហារ	15	19,714	1.3	17,825	1.2	10,107	0.7	44,775	3.0	92,421	6.2
ខេត្តរតនគិរី	7	3,149	0.4	7,080	0.9	3,290	0.4	18,769	2.5	32,289	4.5
ខេត្តស្ទឹងត្រែង	4	7,717	1.9	12,456	3.0	3,100	0.8	17,203	4.2	40,475	9.8

តារាង ៤.១១. សត្វគោ៖ ចំនួនគ្រួសារសរុប ចំនួនសរុបនិងមធ្យមនៃគោកើត សត្វដែលបានទិញ សត្វងាប់ សត្វលក់ និងកម្រៃមធ្យមនៃការលក់ចុងក្រោយ សត្វលួច, សត្វដែលបានផ្តល់ឱ្យជាអំណោយសត្វ ដែលត្រូវបានសម្លាប់និងសត្វបានចាក់វ៉ាក់សាំងក្នុងអំឡុងពេល ១២ ខែចុងក្រោយគឺថ្ងៃទី ១ ខែកក្កដាឆ្នាំ ២០១៨ ដល់ថ្ងៃទី ៣០ ខែមិថុនាឆ្នាំ ២០១៩ តាមតំបន់/ខេត្ត នៃថ្ងៃយោង

តាមតំបន់តាមខេត្ត/	គ្រួសារ ចិញ្ចឹម សត្វពាហនៈ រាយការណ៍ ក្នុងរយៈ ពេល ១២ ខែចុង ក្រោយ)គិតជា ពាន់(ចំនួនសត្វ កើត	ចំនួន មធ្យម សត្វកើត ក្នុង១ គ្រួសារ	ចំនួនសត្វ បានទិញ ឬទទួល បាន អំណោយ ក្នុង១ គ្រួសារ	ចំនួនសត្វ ជាមធ្យម បានទិញ ឬទទួល បាន អំណោយ ក្នុង១ គ្រួសារ	ចំនួន សរុបសត្វ ងាប់	ចំនួន មធ្យម សត្វងាប់ ក្នុង១ គ្រួសារ	ចំនួន សរុបសត្វ បានលក់	ចំនួន មធ្យមនៃ សត្វបាន លក់ក្នុង១ គ្រួសារ	តម្លៃលក់ ចុង ក្រោយជា មធ្យមក្នុង ១ក្បាល (រៀល)	ចំនួន សរុបនៃ សត្វបាន លួច	ចំនួន មធ្យមនៃ នៃសត្វ បានលួច ក្នុង១ គ្រួសារ	ចំនួន សរុបនៃ សត្វឱ្យជា អំណោយ ក្នុង១ គ្រួសារ	ចំនួន មធ្យមនៃ សត្វឱ្យជា អំណោយ ក្នុង១ គ្រួសារ	ចំនួន សរុបនៃ សត្វបាន សម្លាប់	ចំនួន មធ្យមនៃ សត្វបាន សម្លាប់ ក្នុង១ គ្រួសារ	ចំនួន សរុបនៃ សត្វចាក់ វ៉ាក់សាំង	ចំនួន សរុបនៃ សត្វចាក់ វ៉ាក់សាំង ក្នុង១ គ្រួសារ
ទូទាំងប្រទេស	658	549,883	0.8	164,412	0.3	58,853	0.1	522,543	0.8	2,039,38	5,626	0.0	30,714	0.1	24,413	0.0	683,278	1.0
តំបន់ទំនាប	269	224,862	0.8	75,154	0.3	15,763	0.1	223,324	0.8	2,049,25	1,413	0.0	7,400	0.0	1,808	0.0	226,007	0.8
ខេត្តកំពង់ចាម	38	48,243	1.3	4,894	0.1	1,338	0.0	21,616	0.6	2,730,58	296	0.0	165	0.0	*	*	27,933	0.7
ខេត្តកណ្តាល	25	12,986	0.5	1,789	0.1	763	0.0	19,502	0.8	2,926,70	*	*	793	0.0	*	*	21,633	0.9
រាជធានីភ្នំពេញ	4	2,843	0.7	*	*	*	*	2,149	0.5	2,531,04	*	*	*	*	*	*	6,614	1.7
ខេត្តព្រៃវែង	72	64,540	0.9	10,828	0.2	5,544	0.1	56,421	0.8	1,489,57	669	0.0	1,351	0.0	452	0.0	74,233	1.0
ខេត្តស្វាយរៀង	50	41,956	0.9	20,808	0.4	4,534	0.1	44,886	0.9	1,245,78	447	0.0	3,612	0.1	880	0.0	59,071	1.2
ខេត្តតាកែវ	63	37,929	0.6	32,696	0.5	2,549	0.0	67,213	1.1	2,627,42	*	*	1,309	0.0	131	0.0	28,397	0.5
ខេត្តត្បូងឃ្មុំ	18	16,365	0.9	4,079	0.2	964	0.1	11,536	0.6	2,055,20	*	*	169	0.0	292	0.0	8,126	0.4
តំបន់បឹងទន្លេសាប	210	183,771	0.9	52,306	0.3	25,073	0.1	156,443	0.7	1,875,73	1,115	0.0	14,464	0.1	19,270	0.1	272,150	1.3
ខេត្តបន្ទាយមានជ័យ	14	12,934	0.9	2,218	0.2	1,991	0.1	10,917	0.8	1,830,40	*	*	368	0.0	681	0.1	21,273	1.5
ខេត្តបាត់ដំបង	35	33,398	1.0	6,526	0.2	1,460	0.0	34,671	1.0	2,051,70	*	*	3,128	0.1	139	0.0	37,657	1.1
ខេត្តកំពង់ឆ្នាំង	35	26,051	0.8	6,708	0.2	4,015	0.1	30,869	0.9	1,786,31	*	*	854	0.0	192	0.0	68,769	2.0
ខេត្តកំពង់ធំ	41	38,839	0.9	3,537	0.1	8,733	0.2	32,605	0.8	1,651,43	433	0.0	3,053	0.1	163	0.0	44,986	1.1
ខេត្តពោធិ៍សាត់	24	25,306	1.1	6,997	0.3	1,202	0.1	14,605	0.6	1,989,80	208	0.0	3,218	0.1	721	0.0	47,139	2.0
ខេត្តសៀមរាប	52	39,380	0.8	24,037	0.5	6,440	0.1	24,808	0.5	1,930,49	473	0.0	2,315	0.0	17,319	0.3	41,686	0.8
ខេត្តឧត្តរមានជ័យ	8	6,877	0.9	2,146	0.3	956	0.1	6,352	0.8	2,027,57	*	*	977	0.1	*	*	8,802	1.1
ខេត្តប៉ៃលិន	1	986	0.8	136	0.1	277	0.2	1,615	1.3	2,335,56	*	*	551	0.5	*	*	1,838	1.5
តំបន់មាត់ស្រុះ	62	35,744	0.6	18,792	0.3	2,119	0.0	38,601	0.6	2,558,28	*	*	1,335	0.0	532	0.0	47,932	0.8
ខេត្តកំពត	57	31,157	0.6	17,426	0.3	1,454	0.0	35,144	0.6	2,603,38	*	*	1,117	0.0	521	0.0	42,410	0.8
ខេត្តកោះកុង	1	1,740	1.2	*	*	127	0.1	419	0.3	1,287,89	*	*	218	0.2	*	*	2,439	1.7
ខេត្តព្រះសីហនុ	1	595	0.5	267	0.2	476	0.4	365	0.3	1,476,69	*	*	*	*	*	*	608	0.5
កែប	2	2,252	1.0	1,045	0.4	*	0.0	2,672	1.1	2,505,11	*	*	*	*	*	*	2,474	1.1
តំបន់ខ្ពង់រាប និងតំបន់ភ្នំ	116	105,505	0.9	18,161	0.2	15,897	0.1	104,175	0.9	2,053,09 9	3,098	0.0	7,515	0.1	*	*	137,189	1.2
ខេត្តកំពង់ស្ពឺ	72	41,278	0.6	11,062	0.2	4,692	0.1	49,853	0.7	2,529,28	312	0.0	5,068	0.1	284	0.0	58,873	0.8
ខេត្តក្រចេះ	15	11,663	0.8	797	0.1	1,467	0.1	15,653	1.0	1,773,00	338	0.0	*	*	*	*	38,784	2.5

ខេត្តមណ្ឌលគិរី	3	2,259	0.8	*	*	597	0.2	1,844	0.7	1,055,02	*	*	329	0.1	*	*	874	0.3
ខេត្តព្រះវិហារ	15	22,440	1.5	1,484	0.1	5,439	0.4	17,689	1.2	1,274,53	982	0.1	1,760	0.1	1,262	0.1	15,413	1.0
ខេត្តរតនគិរី	8	15,974	2.1	3,252	0.4	753	0.1	13,652	1.8	1,117,95	*	*	233	0.0	924	0.1	7,639	1.0
ខេត្តស្ទឹងត្រែង	4	11,891	2.9	1,508	0.4	2,950	0.7	5,483	1.3	1,330,49	1,398	0.3	126	0.0	333	0.1	15,606	3.8

តារាង ៤.១២. សត្វក្របី៖ ចំនួនគ្រួសារសរុប ចំនួនសរុបសត្វក្របី និងចំនួនមធ្យមនៃសត្វក្របីក្នុងមួយគ្រួសារ តាមភេទនិងអាយុនៃថ្ងៃយោង តាមតំបន់/ខេត្ត

តាមតំបន់/តាមខេត្ត	ចំនួនគ្រួសារ រាយការណ៍ មានក្របីនៅថ្ងៃ យោងគិតជា (ពាន់)	ចំនួនសរុបក្របី ឈ្មោល អាយុ តិចជាង ២ឆ្នាំ	ចំនួនសរុបជា មធ្យមក្របី ឈ្មោល អាយុ តិចជាង ២ឆ្នាំ ក្នុងមួយគ្រួសារ	ចំនួនសរុបក្របី ញី អាយុតិច ជាង ២ឆ្នាំ	ចំនួនសរុបជា មធ្យមក្របីញី អាយុតិចជាង ២ឆ្នាំក្នុងមួយ គ្រួសារ	ចំនួនសរុបក្របី ឈ្មោល អាយុ ២ឆ្នាំ និងច្រើន ជាង ២ឆ្នាំ	ចំនួនសរុបជា មធ្យមក្របី ឈ្មោល អាយុ ២ឆ្នាំឬច្រើន ជាង ២ឆ្នាំក្នុង មួយគ្រួសារ	ចំនួនសរុបក្របី ញី អាយុ២ឆ្នាំ និងច្រើនជាង ២ឆ្នាំ	ចំនួនសរុបជា មធ្យមក្របីញី អាយុ២ឆ្នាំឬ ច្រើនជាង ២ឆ្នាំ ក្នុងមួយគ្រួសារ	ចំនួនក្របីសរុប	ចំនួនក្របី ជា មធ្យមក្នុងមួយ គ្រួសារ
ទូទាំងប្រទេស	78	54.607	0,7	54.253	0,7	44.763	0,6	156.162	1,9	309.785	4,0
តំបន់ទំនាប	27	17.957	0,6	17.128	0,6	10.218	0,4	52.135	1,8	97.438	3,6
ខេត្តកំពង់ចាម	3	2.397	0,7	2.590	0,8	1.035	0,3	7.103	2,1	13.125	4,0
ខេត្តកណ្តាល	1	657	0,8	264	0,3	221	0,3	1.595	2,0	2.736	3,5
រាជធានីភ្នំពេញ	*	*	*	*	*	*	*	*	*	*	*
ខេត្តព្រៃវែង	4	2.343	0,5	2.354	0,5	1.671	0,4	7.879	1,8	14.247	3,4
ខេត្តស្វាយរៀង	16	11.201	0,7	9.160	0,6	6.201	0,4	30.370	1,9	56.930	3,6
ខេត្តតាកែវ	1	483	0,4	328	0,2	360	0,3	1.925	1,4	3.096	2,4
ខេត្តត្បូងឃ្មុំ	2	877	0,4	2.433	1,1	731	0,3	3.263	1,5	7.304	3,3
តំបន់បឹងទន្លេសាប	33	25.142	0,7	23.719	0,7	21.700	0,6	67.090	2,0	137.651	4,2
ខេត្តបន្ទាយមានជ័យ	1	748	1,3	889	1,5	610	1,0	2.440	4,2	4.686	8,0
ខេត្តបាត់ដំបង	*	*	*	*	*	*	*	*	*	*	*
ខេត្តកំពង់ឆ្នាំង	7	3.883	0,6	3.831	0,6	1.929	0,3	11.394	1,7	21.037	3,2
ខេត្តកំពង់ធំ	13	10.169	0,8	9.955	0,7	8.841	0,7	31.060	2,3	60.026	4,7
ខេត្តពោធិ៍សាត់	9	4.975	0,5	3.834	0,4	8.090	0,9	14.122	1,5	31.021	3,5
ខេត្តសៀមរាប	4	5.294	1,4	5.209	1,3	2.181	0,6	7.882	2,0	20.566	5,3
ខេត្តឧត្តរមានជ័យ	*	*	*	*	*	*	*	*	*	*	*
ខេត្តប៉ៃលិន	*	*	*	*	*	*	*	*	*	*	*
តំបន់មាត់សុមេរុ	6	4.801	0,8	4.904	0,8	4.111	0,7	10.990	1,7	24.806	3,9
ខេត្តកំពត	3	1.242	0,5	1.452	0,6	1.442	0,6	2.471	1,0	6.608	2,6
ខេត្តកោះកុង	3	2.909	1,1	2.801	1,0	2.019	0,8	6.518	2,4	14.247	5,3
ខេត្តព្រះសីហនុ	1	463	0,6	651	0,8	557	0,7	1.722	2,1	3.393	4,1
កែប	*	*	*	*	*	*	*	*	*	*	*
តំបន់ខ្ពង់រាប និងតំបន់ភ្នំ	12	6.707	0,6	8.502	0,7	8.734	0,7	25.947	2,1	49.890	4,2
ខេត្តកំពង់ស្ពឺ	*	*	*	*	*	*	*	*	*	*	*

ខេត្តក្រចេះ	3	1.523	0,5	3.265	1,0	3.634	1,1	8.919	2,7	17.341	5,2
ខេត្តមណ្ឌលគិរី	1	209	0,2	216	0,2	391	0,3	1.685	1,4	2.500	2,1
ខេត្តព្រះវិហារ	1	624	0,7	479	0,6	1.196	1,4	4.709	5,5	7.007	8,2
ខេត្តឥសាន្តិរ	3	1.135	0,4	1.564	0,6	1.381	0,5	3.948	1,4	8.027	3,2
ខេត្តស្ទឹងត្រែង	4	2.503	0,7	2.956	0,8	2.110	0,6	6.595	1,7	14.164	3,7

តារាង ៤.១៣. សត្វក្របី៖ ចំនួនគ្រួសារសរុប ចំនួនសរុបនិងមធ្យមនៃក្របីកើត សត្វដែលបានទិញ សត្វងាប់ សត្វលក់ និងតម្លៃមធ្យមនៃការលក់ក្នុងក្រោយ សត្វលួច, សត្វដែលបានផ្តល់ឱ្យជាអំណោយសត្វ ដែលត្រូវបានសម្លាប់និងសត្វបានចាក់វ៉ាក់សាំងក្នុងអំឡុងពេល ១២ ខែចុងក្រោយគឺថ្ងៃទី ១ ខែកក្កដាឆ្នាំ ២០១៨ ដល់ថ្ងៃទី ៣០ ខែមិថុនាឆ្នាំ ២០១៩ តាមតំបន់/ខេត្ត នៃថ្ងៃយោង

តំបន់/ខេត្ត/ក្រសួង	គ្រួសារ ចិញ្ចឹម សត្វពាហនៈ រាយការណ៍ ក្នុងរយៈពេល ១២ ខែ ចុងក្រោយ)គិតជា ពាន់(ចំនួនសត្វ កើត	ចំនួន មធ្យម សត្វកើត ក្នុង១ គ្រួសារ	ចំនួនសត្វ បានទិញ ឬទទួលបាន អំណោយ	ចំនួនសត្វ ជាមធ្យម បានទិញ ឬទទួលបាន អំណោយ ក្នុង១ គ្រួសារ	ចំនួន សរុប សត្វងាប់	ចំនួន មធ្យម សត្វងាប់ ក្នុង១ គ្រួសារ	ចំនួន សរុប សត្វបាន លក់	ចំនួន មធ្យមនៃ សត្វបាន លក់ក្នុង ១គ្រួសារ	តម្លៃលក់ក្នុង ក្រោយជា មធ្យមក្នុង១ ក្បាល(រៀល)	ចំនួន សរុបនៃ សត្វបាន លួច	ចំនួន មធ្យមនៃ នៃសត្វ បានលួច ក្នុង១ គ្រួសារ	ចំនួន សរុបនៃ សត្វឱ្យជា អំណោយ	ចំនួន មធ្យមនៃ សត្វឱ្យជា អំណោយ ក្នុង១ គ្រួសារ	ចំនួន សរុបនៃ សត្វបាន សម្លាប់	ចំនួន មធ្យមនៃ សត្វបាន សម្លាប់ ក្នុង១ គ្រួសារ	ចំនួន សរុបនៃ សត្វចាក់ វ៉ាក់សាំង ក្នុង១ គ្រួសារ	ចំនួន សរុបនៃ សត្វចាក់ វ៉ាក់សាំង ក្នុង១ គ្រួសារ
ទូទាំងប្រទេស	81	63.185	0,8	5.622	0,1	11.332	0,1	46.445	0,6	3.092.886	500	0,0	2.720	0,0	2.335	0,0	104.012	1,3
តំបន់ទំនាប	28	19.683	0,7	330	0,0	1.537	0,1	17.852	0,6	3.417.890	*	*	827	0,0	143	0,0	31.360	1,1
ខេត្តកំពង់ចាម	3	3.814	1,1	*	*	249	0,1	1.065	0,3	2.862.633	*	*	350	0,1	143	0,0	3.263	0,9
ខេត្តកណ្តាល	1	313	0,4	*	*	*	*	276	0,4	2.100.000	*	*	*	*	*	*	570	0,7
រាជធានីភ្នំពេញ	*	*	*	*	*	*	*	*	*	*	*	*	*	*	*	*	*	*
ខេត្តព្រៃវែង	4	2.510	0,6	227	0,1	875	0,2	2.440	0,6	3.437.008	*	*	*	*	*	*	3.166	0,7
ខេត្តស្វាយរៀង	16	10.881	0,7	103	0,0	305	0,0	11.453	0,7	3.293.526	*	*	477	0,0	*	*	20.939	1,3
ខេត្តតាកែវ	1	1.022	0,7	*	*	*	*	2.089	1,5	4.231.003	*	*	*	*	*	*	429	0,3
ខេត្តត្បូងឃ្មុំ	2	1.144	0,5	*	*	108	0,1	529	0,2	5.087.069	*	*	*	*	*	*	2.993	1,3
តំបន់បឹងទន្លេសាប Zone	34	28.962	0,9	3.514	0,1	5.210	0,2	20.061	0,6	2.905.473	*	*	1.795	0,1	2.027	0,1	56.942	1,7
ខេត្តបន្ទាយមានជ័យ	1	968	1,7	*	*	179	0,3	106	0,2	1.000.000	*	*	*	*	*	*	2.289	3,9
ខេត្តបាត់ដំបង	*	*	*	*	*	*	*	*	*	*	*	*	*	*	*	*	*	*
ខេត្តកំពង់ឆ្នាំង	7	4.650	0,7	205	0,0	555	0,1	3.307	0,5	2.381.949	*	*	915	0,1	*	*	8.126	1,2
ខេត្តកំពង់ធំ	13	12.966	1,0	*	*	2.380	0,2	10.761	0,8	3.088.132	*	*	723	0,1	*	*	18.464	1,4
ខេត្តពោធិ៍សាត់	9	5.867	0,6	1.259	0,1	1.539	0,2	4.589	0,5	3.019.244	*	*	131	0,0	125	0,0	20.585	2,2
ខេត្តសៀមរាប	4	4.488	1,2	1.973	0,5	508	0,1	1.298	0,3	2.889.060	*	*	*	*	1.862	0,5	7.478	1,9
ខេត្តឧត្តរមានជ័យ	*	*	*	*	*	*	*	*	*	*	*	*	*	*	*	*	*	*
ខេត្តប៉ៃលិន	*	*	*	*	*	*	*	*	*	*	*	*	*	*	*	*	*	*
តំបន់មាត់ស្រមុំ	6	4.803	0,8	1.553	0,3	557	0,1	1.614	0,3	2.733.623	324	0,1	*	*	*	*	4.588	0,7
ខេត្តកំពត	3	1.004	0,4	1.017	0,4	*	*	707	0,3	2.889.419	*	*	*	*	*	*	258	0,1
ខេត្តកោះកុង	3	2.686	1,0	277	0,1	537	0,2	435	0,2	2.019.216	178	0,1	*	*	*	*	2.721	1,0
ខេត្តព្រះសីហនុ	1	835	1,0	*	*	*	*	286	0,4	3.071.807	146	0,2	*	*	*	*	1.330	1,6
កែប	*	*	*	*	*	*	*	*	*	*	*	*	*	*	*	*	*	*
តំបន់ខ្ពង់រាប និងតំបន់ភ្នំ	12	9.736	0,8	224	0,0	4.029	0,3	6.918	0,6	2.905.769	175	0,0	*	*	166	0,0	11.121	0,9

ខេត្តកំពង់ស្ពឺ	*	*	*	*	*	*	*	*	*	*	*	*	*	*	*	*	*	*
ខេត្តក្រចេះ	3	1.771	0,5	*	*	1.110	0,3	2.820	0,9	1.311.241	*	*	*	*	*	*	3.554	1,1
ខេត្តមណ្ឌលគិរី	1	792	0,7	*	*	743	0,6	353	0,3	3.463.658	*	*	*	*	*	*	501	0,4
ខេត្តព្រះវិហារ	1	1.576	1,9	*	*	177	0,2	1.069	1,3	3.049.561	*	*	*	*	*	*	*	*
ខេត្តរតនគិរី	3	3.771	1,3	*	*	1.295	0,5	817	0,3	3.896.476	*	*	*	*	166	0,1	4.859	1,7
ខេត្តស្ទឹងត្រែង	4	1.803	0,5	131	0,0	659	0,2	1.837	0,5	3.193.887	133	0,0	*	*	*	*	2.207	0,6

តារាង ៤.១៤. សត្វជ្រូក ចំនួនគ្រួសារសរុប ចំនួនសរុបសត្វជ្រូក និងចំនួនមធ្យមនៃសត្វជ្រូកក្នុងមួយគ្រួសារ តាមភេទនិងអាយុនៃថ្ងៃយោង តាមតំបន់/ខេត្ត

តាមតំបន់/តាមខេត្ត	ចំនួនគ្រួសារ រាយការណ៍មាន ជ្រូកនៅថ្ងៃ យោងគិតជា (ពាន់)	ចំនួនសរុប ជ្រូកឈ្មោល អាយុតិចជាង ២ឆ្នាំ	ចំនួនសរុបជា មធ្យមជ្រូក ឈ្មោល អាយុ តិចជាង ២ឆ្នាំ ក្នុងមួយគ្រួសារ	ចំនួនសរុបជ្រូក ញី អាយុតិច ជាង ២ឆ្នាំ	ចំនួនសរុបជា មធ្យមជ្រូកញី អាយុតិចជាង ២ឆ្នាំក្នុងមួយ គ្រួសារ	ចំនួនសរុបជ្រូក ឈ្មោល អាយុ ២ឆ្នាំ និងច្រើន ជាង ២ឆ្នាំ	ចំនួនសរុបជា មធ្យមជ្រូក ឈ្មោល អាយុ ២ឆ្នាំឬច្រើន ជាង ២ឆ្នាំក្នុង មួយគ្រួសារ	ចំនួនសរុបជ្រូក ញី អាយុ២ឆ្នាំ និងច្រើនជាង ២ឆ្នាំ	ចំនួនសរុបជា មធ្យមជ្រូកញី អាយុ២ឆ្នាំឬ ច្រើនជាង ២ឆ្នាំ ក្នុងមួយគ្រួសារ	ចំនួនជ្រូកសរុប	ចំនួនជ្រូក ជា មធ្យមក្នុងមួយ គ្រួសារ
ទូទាំងប្រទេស	117	396.327	3,0	382.216	2,8	23.624	0,2	113.011	0,8	915.178	7.8
តំបន់ទំនាប	36	116.028	2,7	114.878	2,7	9.149	0,2	41.337	1,0	281.392	7.8
ខេត្តកំពង់ចាម	3	9.038	2,9	10.804	3,5	*	*	3.010	1,0	22.853	8.2
ខេត្តកណ្តាល	4	18.662	4,6	13.137	3,3	3.621	0,9	7.578	1,9	42.997	10.7
រាជធានីភ្នំពេញ	*	*	*	*	*	*	*	*	*	*	72.2
ខេត្តព្រៃវែង	8	19.165	1,7	19.783	1,7	1.037	0,1	10.144	0,9	50.128	6.3
ខេត្តស្វាយរៀង	11	23.479	1,8	22.444	1,7	1.259	0,1	9.535	0,7	56.717	5.4
ខេត្តតាកែវ	7	17.795	2,3	20.404	2,6	2.546	0,3	6.236	0,8	46.981	6.3
ខេត្តត្បូងឃ្មុំ	3	14.597	4,7	17.048	5,5	592	0,2	3.985	1,3	36.222	12.0
តំបន់បឹងទន្លេសាប	40	163.392	3,9	140.276	3,4	9.996	0,2	46.211	1,1	359.875	9.0
ខេត្តបន្ទាយមានជ័យ	4	12.609	3,0	11.451	2,7	2.286	0,5	3.461	0,8	29.807	7.3
ខេត្តបាត់ដំបង	3	15.173	4,9	14.008	4,5	395	0,1	2.761	0,9	32.336	11.0
ខេត្តកំពង់ឆ្នាំង	4	10.029	2,5	13.556	3,4	802	0,2	3.508	0,9	27.896	7.0
ខេត្តកំពង់ធំ	5	15.278	2,8	17.144	3,1	554	0,1	5.960	1,1	38.935	7.1
ខេត្តពោធិ៍សាត់	3	47.963	10,8	11.644	2,6	1.974	0,5	3.107	0,7	64.688	18.7
ខេត្តសៀមរាប	16	56.458	3,4	64.335	3,9	3.862	0,2	25.766	1,6	150.422	9.3
ខេត្តឧត្តរមានជ័យ	4	4.318	1,1	5.658	1,4	*	*	894	0,2	10.870	3.0
ខេត្តប៉ៃលិន	*	*	*	*	*	*	*	*	*	*	13.0
តំបន់មាត់សុមេរូ	14	29.107	2,1	26.688	1,9	233	0,0	7.520	0,5	63.549	4.7
ខេត្តកំពត	11	26.347	2,2	24.003	2,0	113	0,0	5.446	0,5	55.908	4.9
ខេត្តកោះកុង	1	922	0,7	1.267	0,9	*	*	1.377	1,0	3.566	2.5
ខេត្តព្រះសីហនុ	*	*	*	*	*	*	*	*	*	*	7.3
កែប	1	906	1,8	768	1,5	*	*	448	0,9	2.123	4.2
តំបន់ខ្ពង់រាប និងតំបន់ភ្នំ	27	87.800	2,5	100.373	2,8	4.247	0,1	17.943	0,5	210.362	7.8
ខេត្តកំពង់ស្ពឺ	3	45.885	13,9	47.229	14,3	139	0,0	1.124	0,3	94.377	32.3
ខេត្តក្រចេះ	3	6.394	2,3	14.426	5,2	1.473	0,5	2.787	1,0	25.080	9.1
ខេត្តមណ្ឌលគិរី	2	3.612	1,5	4.192	1,8	559	0,2	1.944	0,8	10.307	4.4
ខេត្តព្រះវិហារ	12	20.161	1,7	19.572	1,7	807	0,1	6.838	0,6	47.378	4.1
ខេត្តរតនគិរី	5	7.509	0,6	9.544	0,8	1.160	0,1	4.408	0,4	22.621	4.9
ខេត្តស្ទឹងត្រែង	3	4.239	1,6	5.410	2,0	109	0,0	841	0,3	10.599	3.9

តារាង ៤.១៥. សត្វជ្រូក៖ ចំនួនគ្រួសារសរុប ចំនួនសរុបនិងមធ្យមនៃជ្រូកកើត សត្វដែលបានទិញ សត្វដាច់ សត្វលក់ និងតម្លៃមធ្យមនៃការលក់ចុងក្រោយ សត្វលួច, សត្វដែលបានផ្តល់ឱ្យជាអំណោយសត្វ ដែលត្រូវបានសម្លាប់និងសត្វបានចាក់វ៉ាក់សាំងក្នុងអំឡុងពេល ១២ ខែចុងក្រោយគឺថ្ងៃទី ១ ខែកក្កដាឆ្នាំ ២០១៨ ដល់ថ្ងៃទី ៣០ ខែមិថុនាឆ្នាំ ២០១៩ តាមតំបន់/ខេត្ត នៃថ្ងៃយោង

តាមតំបន់តាមខេត្ត/	គ្រួសារ ចិញ្ចឹម សត្វពាហនៈ រាយការណ៍ ក្នុងរយៈពេល ១២ ខែចុងក្រោយ)គិតជា ពាន់(ចំនួនសត្វ កើត	ចំនួន មធ្យម សត្វកើត ក្នុង១ គ្រួសារ	ចំនួនសត្វ បានទិញ ឬទទួល បាន អំណោយ ក្នុង១ គ្រួសារ	ចំនួនសត្វ ជាមធ្យម បានទិញ ឬទទួល បាន អំណោយ ក្នុង១ គ្រួសារ	ចំនួន សរុបសត្វ ដាច់	ចំនួន មធ្យម សត្វដាច់ ក្នុង១ គ្រួសារ	ចំនួន សរុបសត្វ បានលក់	ចំនួន មធ្យមនៃ សត្វបាន លក់ក្នុង១ គ្រួសារ	តម្លៃលក់ ចុង ក្រោយជា មធ្យមក្នុង ១ក្បាល (រៀល)	ចំនួន សរុបនៃ សត្វបាន លួច	ចំនួន មធ្យមនៃ នៃសត្វ បានលួច ក្នុង១ គ្រួសារ	ចំនួន សរុបនៃ សត្វឱ្យជា អំណោយ ក្នុង១ គ្រួសារ	ចំនួន មធ្យមនៃ សត្វបាន សម្លាប់ ក្នុង១ គ្រួសារ	ចំនួន សរុបនៃ សត្វបាន សម្លាប់ ក្នុង១ គ្រួសារ	ចំនួន សរុបនៃ សត្វចាក់ វ៉ាក់សាំង ក្នុង១ គ្រួសារ			
ទូទាំងប្រទេស	134	827.266	6,2	358.875	2,7	267.574	2,0	962.514	7,2	444.803	4.231	0,0	2.384	0,0	30.546	0,2	854.948	6,4	
តំបន់ទំនាប	43	286.058	6,7	110.113	2,6	107.976	2,5	348.156	8,1	417.244	1.195	0,0	*	*	9.019	0,2	287.612	6,7	
ខេត្តកំពង់ចាម	3	31.774	10,3	2.908	1,0	9.587	3,1	14.189	4,6	416.307	*	*	*	*	*	*	15.905	5,2	
ខេត្តកណ្តាល	4	8.351	2,1	5.913	1,5	4.009	1,0	23.334	5,8	655.873	*	*	*	*	333	0,1	24.063	6,0	
រាជធានីភ្នំពេញ	*	*	*	*	*	*	*	*	*	*	*	*	*	*	*	*	*	*	*
ខេត្តព្រៃវែង	12	95.061	8,2	25.014	2,2	39.927	3,4	79.416	6,8	298.203	441	0,0	*	*	5.560	0,5	40.474	3,5	
ខេត្តស្វាយរៀង	13	62.590	4,8	23.607	1,8	25.056	1,9	56.334	4,4	365.915	*	*	*	*	2.816	0,2	39.999	3,1	
ខេត្តតាកែវ	8	52.355	6,8	19.059	2,5	18.221	2,4	45.704	5,9	409.129	728	0,1	*	*	*	*	38.865	5,0	
ខេត្តត្បូងឃ្មុំ	3	23.127	7,4	9.911	3,2	5.187	1,7	102.925	33,0	568.127	*	*	*	*	289	0,1	101.628	32,6	
តំបន់បឹងទន្លេសាប Zone	42	274.139	6,5	183.857	4,4	52.546	1,3	335.612	8,0	497.504	2.400	0,1	1.662	0,0	16.930	0,4	322.184	7,7	
ខេត្តបន្ទាយមានជ័យ	4	22.211	5,2	6.945	1,6	2.607	0,6	22.335	5,3	417.609	*	*	*	*	1.516	0,4	22.704	5,4	
ខេត្តបាត់ដំបង	3	16.349	5,3	10.368	3,3	4.588	1,5	24.954	8,0	584.745	131	0,0	*	*	832	0,3	25.323	8,2	
ខេត្តកំពង់ឆ្នាំង	4	29.496	7,4	6.789	1,7	1.428	0,4	23.471	5,9	520.980	2.269	0,6	1.020	0,3	545	0,1	30.124	7,6	
ខេត្តកំពង់ធំ	5	43.115	7,9	8.702	1,6	6.479	1,2	37.243	6,8	517.042	*	*	105	0,0	*	*	45.102	8,3	
ខេត្តពោធិ៍សាត់	4	42.855	9,7	55.733	12,6	8.212	1,9	78.030	17,6	513.430	*	*	*	*	125	0,0	76.170	17,2	
ខេត្តសៀមរាប	16	105.507	6,4	88.842	5,4	25.600	1,6	131.265	8,0	469.666	*	*	397	0,0	13.032	0,8	107.740	6,6	
ខេត្តឧត្តរមានជ័យ	4	2.887	0,7	3.840	1,0	2.144	0,6	5.877	1,5	565.065	*	*	*	*	647	0,2	5.275	1,3	
ខេត្តប៉ៃលិន	*	*	*	*	*	*	*	*	*	*	*	*	*	*	*	*	*	*	*
តំបន់មាត់ស្រុម	14	81.760	5,8	34.344	2,4	15.504	1,1	81.982	5,8	436.464	*	*	*	*	397	0,0	108.585	7,7	
ខេត្តកំពត	12	72.398	6,1	33.273	2,8	14.638	1,2	72.166	6,0	452.645	*	*	*	*	365	0,0	101.150	8,5	
ខេត្តកោះកុង	1	4.583	3,3	109	0,1	544	0,4	4.999	3,6	217.079	*	*	*	*	*	*	4.874	3,5	
ខេត្តព្រះសីហនុ	*	*	*	*	*	*	*	*	*	*	*	*	*	*	*	*	*	*	*
កែប	1	3.996	7,9	326	0,7	110	0,2	3.302	6,5	337.627	*	*	*	*	*	*	847	1,7	

តំបន់ឧដកាប និងតំបន់ភ្នំ	35	185.309	5,2	30.562	0,9	91.548	2,6	196.763	5,6	408.892	637	0,0	681	0,0	4.200	0,1	136.568	3,9
ខេត្តកំពង់ស្ពឺ	3	8.197	2,5	4.281	1,3	3.010	0,9	98.635	29,9	602.181	*	*	*	*	*	*	87.309	26,5
ខេត្តក្រចេះ	3	18.689	6,8	7.985	2,9	1.170	0,4	20.754	7,5	549.903	*	*	*	*	*	*	31.446	11,4
ខេត្តមណ្ឌលគិរី	2	6.216	2,7	2.438	1,0	1.815	0,8	6.688	2,9	338.682	*	*	162	0,1	805	0,3	1.501	0,6
ខេត្តព្រះវិហារ	12	72.998	6,2	6.601	0,6	6.844	0,6	60.854	5,2	384.163	*	*	437	0,0	494	0,0	8.202	0,7
ខេត្តរតនគិរី	13	74.478	5,9	5.150	0,4	75.029	6,0	3.624	0,3	249.273	579	0,1	*	*	2.859	0,2	4.232	0,3
ខេត្តស្ទឹងត្រែង	3	4.730	1,7	4.107	1,5	3.680	1,4	6.208	2,3	375.085	*	*	*	*	*	*	3.878	1,4

តារាង ៤.១៧. ទាស្រុះ ចំនួនគ្រួសារសរុប ចំនួនសរុបនិងមធ្យមនៃសត្វកើត សត្វដែលបានទិញ សត្វដាច់ សត្វលក់ និងកម្រៃមធ្យមនៃការលក់ចុងក្រោយ សត្វលួច, សត្វដែលបានផ្តល់ឱ្យជាអំណោយសត្វដែលបានសម្លាប់និងសត្វបានចាក់វ៉ាក់សាំងក្នុងអំឡុងពេល ១២ ខែចុងក្រោយគឺថ្ងៃទី ១ ខែកក្កដាឆ្នាំ ២០១៨ ដល់ថ្ងៃទី ៣០ ខែមិថុនាឆ្នាំ ២០១៩ តាមតំបន់/ខេត្ត

តាមតំបន់តាមខេត្ត/	ចំនួនគ្រួសាររាយការណ៍ចិញ្ចឹមទាស្រុះ (ពាន់)	ចំនួនសរុបទាស្រុះមានក្នុងថ្ងៃសម្ភាសន៍	ចំនួនមធ្យមទាស្រុះមានក្នុងថ្ងៃសម្ភាសន៍	ចំនួនទាស្រុះកើត	ចំនួនមធ្យមទាស្រុះកើតក្នុង១គ្រួសារ	ចំនួនសរុបទាស្រុះដែលបានទិញ	ចំនួនមធ្យមទាស្រុះដែលបានទិញក្នុង១គ្រួសារ	ចំនួនទាស្រុះដាច់	ចំនួនមធ្យមទាស្រុះដាច់ក្នុង១គ្រួសារ	ចំនួនសរុបទាស្រុះបានលក់	ចំនួនមធ្យមទាស្រុះបានលក់ក្នុង១គ្រួសារ	កម្រៃលក់ចុងក្រោយជាមធ្យមក្នុង១ក្បាល (រៀល)	ចំនួនសរុបទាស្រុះបានលួច	ចំនួនមធ្យមទាស្រុះបានលួចក្នុង១គ្រួសារ	ចំនួនសរុបទាស្រុះបានឱ្យជាអំណោយ	ចំនួនមធ្យមទាស្រុះបានឱ្យជាអំណោយក្នុង១គ្រួសារ	ចំនួនសរុបទាស្រុះបានសម្លាប់	ចំនួនមធ្យមទាស្រុះបានសម្លាប់ក្នុង១គ្រួសារ
ទូទាំងប្រទេស	195	7,035,002	36.1	4,342,295	22.3	6,534,334	33.5	2,548,23	13.1	4,695,631	24	12,237	98,246	0.5	115,415	0.6	1,584,337	8.1
តំបន់ទំនាប	79	3,120,354	39.5	2,134,259	27.0	4,161,337	52.6	1,285,19	16.3	2,861,212	36	12,415	49,996	0.6	43,824	0.6	427,866	5.4
ខេត្តកំពង់ចាម	9	485,961	54.2	212,489	23.7	1,021,169	113.8	412,354	46.0	618,820	69	12,109	22,256	2.5	16,332	1.8	44,230	4.9
ខេត្តកណ្តាល	2	76,037	31.9	49,256	20.7	66,466	27.9	28,946	12.2	23,900	10	13,831	494	0.2	3,651	1.5	15,646	6.6
រាជធានីភ្នំពេញ	2	42,558	25.1	26,165	15.4	4,959	2.9	6,052	3.6	9,774	6	15,005	439	0.3	*	0.0	11,777	7.0
ខេត្តព្រៃវែង	29	1,704,946	58.4	820,168	28.1	2,641,762	90.5	622,447	21.3	1,449,215	50	12,337	16,846	0.6	15,142	0.5	154,661	5.3
ខេត្តស្វាយរៀង	18	208,445	11.3	274,124	14.9	64,578	3.5	130,972	7.1	79,704	4	12,536	5,261	0.3	6,337	0.3	106,199	5.8
ខេត្តតាកែវ	14	540,728	38.4	729,848	51.8	354,016	25.1	65,606	4.7	670,105	48	11,452	4,580	0.3	2,363	0.2	84,664	6.0
ខេត្តត្បូងឃ្មុំ	4	61,680	14.3	22,209	5.2	8,388	1.9	18,815	4.4	9,693	2	12,552	*	0.0	*	0.0	10,689	2.5
តំបន់បឹងទន្លេសាប Zone	63	2,051,900	32.4	1,110,357	17.6	993,345	15.7	692,102	10.9	1,151,750	18	11,525	39,946	0.6	28,020	0.4	734,933	11.6
ខេត្តបន្ទាយមានជ័យ	5	755,863	165.2	108,889	23.8	578,933	126.6	175,471	38.4	403,753	88	10,229	24,365	5.3	*	0.0	391,558	85.6
ខេត្តបាត់ដំបង	6	336,891	59.1	82,547	14.5	32,328	5.7	78,447	13.8	283,922	50	10,477	1,174	0.2	4,600	0.8	26,709	4.7
ខេត្តកំពង់ឆ្នាំង	4	78,237	20.7	58,941	15.6	42,546	11.3	31,882	8.5	43,624	12	11,367	665	0.2	1,547	0.4	21,957	5.8
ខេត្តកំពង់ធំ	11	156,537	13.7	230,411	20.1	78,168	6.8	78,418	6.9	153,117	13	13,603	960	0.1	4,677	0.4	88,535	7.7
ខេត្តពោធិ៍សាត់	11	156,913	13.9	124,827	11.1	49,882	4.4	81,304	7.2	60,195	5	10,570	4,842	0.4	4,246	0.4	43,120	3.8
ខេត្តសៀមរាប	20	445,228	22.8	352,169	18.1	137,111	7.0	178,041	9.1	142,694	7	10,684	3,051	0.2	5,881	0.3	122,910	6.3
ខេត្តឧត្តរមានជ័យ	6	107,068	17.7	132,239	21.9	69,771	11.6	62,255	10.3	51,704	9	11,574	3,392	0.6	6,336	1.1	28,140	4.7
ខេត្តប៉ៃលិន	1	15,163	15.6	20,334	20.9	4,606	4.7	6,284	6.5	12,741	13	15,219	1,498	1.5	734	0.8	12,004	12.4
តំបន់មាត់សមុទ្រ	29	1,224,468	42.9	749,942	26.3	799,736	28.0	366,154	12.8	482,940	17	11,478	6,884	0.2	28,466	1.0	243,166	8.5
ខេត្តកំពត	24	999,509	41.6	653,051	27.2	622,443	25.9	304,046	12.6	454,695	19	10,625	5,070	0.2	25,675	1.1	215,903	9.0
ខេត្តកោះកុង	2	31,579	19.2	33,814	20.6	808	0.5	1,999	1.2	16,164	10	14,821	210	0.1	0	0.0	7,337	4.5
ខេត្តព្រះសីហនុ	2	190,007	79.1	60,222	25.1	176,054	73.3	57,628	24.0	11,500	5	12,937	1,604	0.7	2,300	1.0	18,959	7.9
កែប	*	*	*	*	*	*	*	*	*	*	*	*	*	*	*	*	*	*
តំបន់ខ្ពង់រាប និងតំបន់ភ្នំ	24	638,279	26.5	347,737	14.4	579,916	24.1	204,790	8.5	199,729	8	13,933	1,420	0.1	15,105	0.6	178,372	7.4
ខេត្តកំពង់ស្ពឺ	12	184,953	14.9	133,481	10.7	234,005	18.8	90,031	7.2	123,780	10	12,541	955	0.1	3,967	0.3	110,315	8.9
ខេត្តក្រចេះ	3	298,057	98.6	46,252	15.3	265,112	87.7	23,407	7.7	11,193	4	14,889	*	0.0	*	0.1	9,510	3.1
ខេត្តមណ្ឌលគិរី	1	4,373	7.9	6,958	12.5	246	0.4	1,662	3.0	3,740	7	20,000	*	0.0	*	0.3	5,409	9.7
ខេត្តព្រះវិហារ	4	77,627	20.4	63,966	16.8	38,189	10.0	41,473	10.9	30,315	8	15,782	287	0.1	6,300	1.7	29,404	7.7
ខេត្តឥសាន្តរ	1	12,988	8.9	17,550	12.0	20,482	14.1	24,321	16.7	11,282	7,7	18,673	*	*	782	0,5	2,117	1,5
ខេត្តស្ទឹងត្រែង	3	66,809	20,7	81,242	25,1	40,490	12,5	37,581	11,6	20,380	6,3	12,955	113	0,0	3,722	1,2	21,832	6,8

កំណត់សំគាល់៖ សញ្ញា (*) តំណាងឱ្យលេខ ០ ឬលេខមានចំនួនតិចតួច

តារាង ៤.១៨. បសុសត្វ៖ ចំនួនគ្រួសារបានរាយការណ៍ គិតជាពាន់ តាមប្រភេទទំហំហ្វូងសត្វ ទូទាំងប្រទេស នៃថ្ងៃយោង

	ទូទាំងប្រទេស				
	ចំនួនគ្រួសារ (¹) គិតជា (ពាន់)	ប្រភេទទំហំហ្វូង			
		សត្វពី ១ ទៅ ២ (គិតជាពាន់)	សត្វពី ៣ ទៅ ៩ (គិតជាពាន់)	សត្វពី ១០ ទៅ ១៩ (គិតជាពាន់)	សត្វពី ២០ ឬលើស (គិតជាពាន់)
សេះ	1	1	*	*	*
គោ	650	278	339	29	4
Meat	64	23	35	4	1
Breeding	98	59	36	3	*
Sell Alive	450	178	249	21	3
Other cattle (including Milk, Draught and Other)	38	19	19	1	*
ក្របី	78	29	45	4	*
Draught	12	6	6	*	*
Sell Alive	43	14	26	3	*
Other buffalo (including Breeding, Meat, and Other buffalo)	22	9	13	1	*
ពពែ	1	*	1	*	*
ជ្រូក	117	47	42	19	8
Meat	19	7	8	3	1
Breeding	16	10	4	1	1
Sell Alive	81	30	30	15	6
Other pigs	1	*	*	*	*
		ប្រភេទទំហំហ្វូងសត្វបក្សី			
	ចំនួនគ្រួសារ (¹) គិតជា	សត្វបក្សីពី ១ ទៅ ៩ (គិតជាពាន់)	សត្វបក្សីពី ១០ ទៅ ៩៩ (គិតជាពាន់)	សត្វបក្សីពី ១០០ ទៅ ៤៩៩ (គិតជាពាន់)	សត្វបក្សីពី ៥០០ ឬលើស (គិតជាពាន់)
បសុបក្សី	1256	318	907	26	4
មាន់	7	1	5	1	*
មាន់ស្រែ	1043	231	789	22	1
ទា	8	2	4	1	1
ទាស្រែ	188	76	108	2	2
ក្លាន	9	8	1	*	*
សត្វបក្សីផ្សេងទៀតរួមមានអគ្រូច គ្រូចៀកកាំ មាន់ទូរតី	1	1	*	*	*

កំណត់សំគាល់៖ សញ្ញា (* កំណត់ឱ្យលេខ ០ ឬលេខមានចំនួនតិចតួច

(1) ចំនួនគ្រួសារយោងទៅលើគ្រួសារដែលរាយការណ៍ប្រភេទសត្វចិញ្ចឹមនៅក្នុងកសិដ្ឋាននៅថ្ងៃសម្ភាសន៍

តារាង ៤.១៩. សត្វសេះ៖ ចំនួនគ្រួសារបានរាយការណ៍ គិតជាពាន់ តាមទំហំហ្វូង តាមតំបន់/តាមខេត្ត នៃថ្ងៃយោង

	ចំនួនគ្រួសារ ⁽¹⁾ (គិតជាពាន់)	ប្រភេទទំហំហ្វូង			
		សត្វពី ១ ទៅ ២ (គិតជាពាន់)	សត្វពី ៣ ទៅ ៩ (គិតជាពាន់)	សត្វពី ១០ ទៅ ១៩ (គិតជាពាន់)	សត្វពី ២០ ឬលើស (គិតជាពាន់)
ទូទាំងប្រទេស	1	1	*	*	*
តាមតំបន់					
តំបន់ទំនាប	1	1	*	*	*
តំបន់បឹងទន្លេសាប	*	*	*	*	*
តំបន់មាត់សមុទ្រ	*	*	*	*	*
តំបន់ខ្ពង់រាប/តំបន់ភ្នំ	*	*	*	*	*

កំណត់សំគាល់៖ សញ្ញា (* តំណាងឱ្យលេខ ០ ឬលេខមានចំនួនតិចតួច

(1) ចំនួនគ្រួសារយោងទៅលើគ្រួសារដែលរាយការណ៍ប្រភេទសត្វចិញ្ចឹមនៅក្នុងកសិដ្ឋាននៅថ្ងៃសម្ភាសន៍

តារាង ៤.២០. សត្វគោ៖ ចំនួនគ្រួសារដែលបានរាយការណ៍ គិតជាពាន់ តាមទំហំហ្នឹង តាមតំបន់/តាមខេត្ត នៃថ្ងៃយោង

	ចំនួនគ្រួសារ ⁽¹⁾ (គិតជាពាន់)	ប្រភេទទំហំហ្នឹង			
		សត្វពី ១ ទៅ ២ គិត (ជាពាន់)	3 to 9 animals (thousands)	សត្វពី ១ ទៅ ២ (គិតជាពាន់)	20 or more animals (thousands)
ទូទាំងប្រទេស					
គោសរុប	650	278	339	29	4
គោសាច់	64	23	35	4	1
គោបង្កាត់ពូជ	98	59	36	3	*
គោលកំរស់	450	178	249	21	3
គោផ្សេងៗទៀត ⁽²⁾	38	19	19	1	*
តាមតំបន់/តាមខេត្ត					
តំបន់ទំនាប					
គោសរុប	266	117	141	8	*
គោសាច់	24	7	16	2	*
គោបង្កាត់ពូជ	31	20	11	*	*
គោលកំរស់	194	82	106	5	*
គោផ្សេងៗទៀត ⁽²⁾	17	9	7	*	*
ខេត្តកំពង់ចាម					
គោសរុប	38	18	19	1	*
គោសាច់	*	*	*	*	*
គោបង្កាត់ពូជ	3	2	1	*	*
គោលកំរស់	31	14	16	1	*
គោផ្សេងៗទៀត ⁽²⁾	*	*	*	*	*
ខេត្តកណ្តាល					
គោសរុប	25	10	14	1	*
គោសាច់	*	*	*	*	*
គោបង្កាត់ពូជ	*	*	*	*	*
គោលកំរស់	20	8	11	*	*
គោផ្សេងៗទៀត ⁽²⁾	3	2	1	*	*
រាជធានីភ្នំពេញ					
គោសរុប	4	1	2	*	*
គោសាច់	*	*	*	*	*
គោបង្កាត់ពូជ	*	*	*	*	*
គោលកំរស់	2	*	1	*	*
គោផ្សេងៗទៀត ⁽²⁾	1	*	1	*	*
ខេត្តព្រៃវែង					
គោសរុប	70	26	42	3	*
គោសាច់	*	*	*	*	*
គោបង្កាត់ពូជ	6	3	2	*	*
គោលកំរស់	63	22	39	3	*
គោផ្សេងៗទៀត ⁽²⁾	*	*	*	*	*
ខេត្តស្វាយរៀង					
គោសរុប	49	16	30	3	*
គោសាច់	23	6	15	2	*
គោបង្កាត់ពូជ	5	2	2	*	*
គោលកំរស់	20	8	12	1	*

	ចំនួនគ្រួសារ ⁽¹⁾ (គិតជាពាន់)	ប្រភេទទំហំហ្វូង			
		សត្វពី ១ ទៅ ២ គិត (ជាពាន់)	3 to 9 animals (thousands)	សត្វពី ១ ទៅ ២ (គិតជាពាន់)	20 or more animals (thousands)
គោផ្សេងៗទៀត ⁽²⁾	1	*	1	*	*
ខេត្តតាកែវ					
គោសរុប	62	39	23	*	*
គោសាច់	*	*	*	*	*
គោបង្កាត់ពូជ	12	9	3	*	*
គោលកំរស់	42	25	17	*	*
គោផ្សេងៗទៀត ⁽²⁾	*	*	*	*	*
ខេត្តក្រចេះ					
គោសរុប	18	7	11	*	*
គោសាច់	*	*	*	*	*
គោបង្កាត់ពូជ	3	2	1	*	*
គោលកំរស់	15	5	10	*	*
គោផ្សេងៗទៀត ⁽²⁾	*	*	*	*	*
ខេត្តរមណីសាស្ត្រ					
គោសរុប	*	*	1	*	*
គោសាច់	1	2	1	*	*
គោបង្កាត់ពូជ	3	*	*	*	*
គោលកំរស់	*	7	5	*	*
គោផ្សេងៗទៀត ⁽²⁾	12	*	1	*	*
តំបន់បឹងទន្លេសាប					
គោសរុប	208	82	112	12	1
គោសាច់	22	9	12	1	1
គោបង្កាត់ពូជ	43	26	15	2	*
គោលកំរស់	136	46	81	9	1
គោផ្សេងៗទៀត ⁽²⁾	7	3	4	*	*
ខេត្តបន្ទាយមានជ័យ					
គោសរុប	14	5	9	1	*
គោសាច់	2	0	1	*	*
គោបង្កាត់ពូជ	*	*	*	*	*
គោលកំរស់	12	4	7	1	*
គោផ្សេងៗទៀត ⁽²⁾	*	*	*	*	*
ខេត្តបាត់ដំបង					
គោសរុប	35	10	19	5	*
គោសាច់	*	*	*	*	*
គោបង្កាត់ពូជ	7	2	3	2	*
គោលកំរស់	27	7	17	3	*
គោផ្សេងៗទៀត ⁽²⁾	*	*	*	*	*
ខេត្តកំពង់ឆ្នាំង					
គោសរុប	35	17	17	1	*
គោសាច់	4	2	2	*	*
គោបង្កាត់ពូជ	8	5	2	*	*
គោលកំរស់	21	9	12	1	*
គោផ្សេងៗទៀត ⁽²⁾	2	1	1	*	*

	ចំនួនគ្រួសារ ⁽¹⁾ (គិតជាពាន់)	ប្រភេទទំហំហ្វូង			
		សត្វពី ១ ទៅ ២ គិត (ជាពាន់)	3 to 9 animals (thousands)	សត្វពី ១ ទៅ ២ (គិតជាពាន់)	20 or more animals (thousands)
ខេត្តកំពង់ធំ					
គោសរុប	41	15	23	3	*
គោសាច់	15	6	8	1	*
គោបង្កាត់ពូជ	6	4	2	1	*
គោលកំរស់	18	4	12	1	*
គោផ្សេងៗទៀត ⁽²⁾	1	0	1	*	*
ខេត្តពោធិ៍សាត់					
គោសរុប	22	9	13	*	*
គោសាច់	*	*	*	*	*
គោបង្កាត់ពូជ	4	3	2	*	*
គោលកំរស់	17	6	11	*	*
គោផ្សេងៗទៀត ⁽²⁾	*	*	*	*	*
ខេត្តសៀមរាប					
គោសរុប	52	25	25	1	*
គោសាច់	*	*	*	*	*
គោបង្កាត់ពូជ	17	11	7	*	*
គោលកំរស់	32	14	17	1	*
គោផ្សេងៗទៀត ⁽²⁾	*	*	*	*	*
ខេត្តឧត្តរមានជ័យ					
គោសរុប	8	2	5	1	*
គោសាច់	*	*	*	*	*
គោបង្កាត់ពូជ	1	1	*	*	*
គោលកំរស់	7	1	5	1	*
គោផ្សេងៗទៀត ⁽²⁾	*	*	*	*	*
ខេត្តប៉ៃលិន					
គោសរុប	1	1	*	*	*
គោសាច់	*	*	*	*	*
គោបង្កាត់ពូជ	*	*	*	*	*
គោលកំរស់	1	1	*	*	*
គោផ្សេងៗទៀត ⁽²⁾	*	*	*	*	*
ខេត្តរួមបញ្ចូលគ្នា					
គោសរុប	*	*	*	*	*
គោសាច់	1	1	*	*	*
គោបង្កាត់ពូជ	1	1	*	*	*
គោលកំរស់	*	*	*	*	*
គោផ្សេងៗទៀត ⁽²⁾	3	1	2	*	*
តំបន់មាត់សមុទ្រ					
គោសរុប	60	34	25	1	*
គោសាច់	4	3	2	*	*
គោបង្កាត់ពូជ	11	7	4	*	*
គោលកំរស់	40	22	17	*	*
គោផ្សេងៗទៀត ⁽²⁾	5	2	3	*	*
ខេត្តកំពត					

	ចំនួនគ្រួសារ ⁽¹⁾ (គិតជាពាន់)	ប្រភេទទំហំហ្វូង			
		សត្វពី ១ ទៅ ២ គិត (ជាពាន់)	3 to 9 animals (thousands)	សត្វពី ១ ទៅ ២ (គិតជាពាន់)	20 or more animals (thousands)
គោសរុប	56	32	24	*	*
គោសាច់	4	3	2	*	*
គោបង្កាត់ពូជ	10	6	4	*	*
គោលកំរស់	36	21	15	*	*
គោផ្សេងៗទៀត ⁽²⁾	5	2	3	*	*
ខេត្តកោះកុង					
គោសរុប	1	1	1	*	*
គោសាច់	*	*	*	*	*
គោបង្កាត់ពូជ	1	*	*	*	*
គោលកំរស់	1	*	*	*	*
គោផ្សេងៗទៀត ⁽²⁾	*	*	*	*	*
ខេត្តព្រះសីហនុ					
គោសរុប	1	1	*	*	*
គោសាច់	*	*	*	*	*
គោបង្កាត់ពូជ	*	*	*	*	*
គោលកំរស់	1	*	*	*	*
គោផ្សេងៗទៀត ⁽²⁾	*	*	*	*	*
ខេត្តកែវ					
គោសរុប	2	1	1	*	*
គោសាច់	*	*	*	*	*
គោបង្កាត់ពូជ	*	*	*	*	*
គោលកំរស់	2	1	1	*	*
គោផ្សេងៗទៀត ⁽²⁾	*	*	*	*	*
ខេត្តរមេបញ្ចូលគ្នា					
គោសរុប	*	*	*	*	*
គោសាច់	*	*	*	*	*
គោបង្កាត់ពូជ	*	*	*	*	*
គោលកំរស់	*	*	*	*	*
គោផ្សេងៗទៀត ⁽²⁾	*	*	*	*	*
តំបន់ខ្ពង់រាប និងតំបន់ភ្នំ					
គោសរុប	115	44	61	8	2
គោសាច់	14	5	7	2	1
គោបង្កាត់ពូជ	12	6	6	*	*
គោលកំរស់	80	28	44	6	2
គោផ្សេងៗទៀត ⁽²⁾	10	5	5	*	*
ខេត្តកំពង់ស្ពឺ					
គោសរុប	71	31	38	2	*
គោសាច់	5	2	3	*	*
គោបង្កាត់ពូជ	8	4	4	*	*
គោលកំរស់	51	21	28	1	*
គោផ្សេងៗទៀត ⁽²⁾	7	4	3	*	*
ខេត្តក្រចេះ					
គោសរុប	15	5	7	3	1

	ចំនួនគ្រួសារ ⁽¹⁾ (គិតជាពាន់)	ប្រភេទទំហំហ្នឹង			
		សត្វពី ១ ទៅ ២ គិត (ជាពាន់)	3 to 9 animals (thousands)	សត្វពី ១ ទៅ ២ (គិតជាពាន់)	20 or more animals (thousands)
គោសាច់	*	*	*	*	*
គោបង្កាត់ពូជ	2	1	1	*	*
គោលកំរស់	13	4	5	3	1
គោផ្សេងៗទៀត ⁽²⁾	*	*	*	*	*
ខេត្តមណ្ឌលគិរី					
គោសរុប	3	1	1	1	*
គោសាច់	*	*	*	*	*
គោបង្កាត់ពូជ	*	*	*	*	*
គោលកំរស់	2	*	1	1	*
គោផ្សេងៗទៀត ⁽²⁾	*	*	*	*	*
ខេត្តព្រះវិហារ					
គោសរុប	15	4	8	2	1
គោសាច់	6	2	3	1	*
គោបង្កាត់ពូជ	*	*	*	*	*
គោលកំរស់	8	2	5	1	1
គោផ្សេងៗទៀត ⁽²⁾	*	*	*	*	*
ខេត្តរតនគិរី					
គោសរុប	7	2	5	*	*
គោសាច់	*	*	*	*	*
គោបង្កាត់ពូជ	2	1	1	*	*
គោលកំរស់	4	1	3	*	*
គោផ្សេងៗទៀត ⁽²⁾	*	*	*	*	*
ខេត្តស្ទឹងត្រែង					
គោសរុប	4	1	2	1	1
គោសាច់	1	*	1	*	1
គោបង្កាត់ពូជ	*	*	*	*	*
គោលកំរស់	2	1	1	1	*
គោផ្សេងៗទៀត ⁽²⁾	*	*	*	*	*
ខេត្តរកបពុលភ្នំ					
គោសរុប	*	*	*	*	*
គោសាច់	*	*	*	*	*
គោបង្កាត់ពូជ	*	*	*	*	*
គោលកំរស់	*	*	*	*	*
គោផ្សេងៗទៀត ⁽²⁾	3	1	2	*	*

កំណត់សំគាល់៖ សញ្ញា (*) តំណាងឱ្យលេខ ០ ឬលេខមានចំនួនតិចតួច

- (1) ចំនួនគ្រួសារយោងទៅលើគ្រួសារដែលរាយការណ៍ប្រភេទសត្វចិញ្ចឹមនៅក្នុងកសិដ្ឋាននៅថ្ងៃសម្ភាសន៍
- (2) សត្វគោផ្សេងៗ រួមទាំងគោយកទឹកដោះ កម្លាំងអូសទាញ និងប្រភេទគោផ្សេងទៀត

តារាង ៤.២១. សត្វក្របី កសិដ្ឋានដែលបានរាយការណ៍គិតជាពាន់ ចែកទៅតាមចំនួន នៅកម្រិតតំបន់ខេត្ត/ក្នុងបច្ចុប្បន្ន

	ចំនួនកសិដ្ឋាន ⁽¹⁾ (គិតជាពាន់)	១-២ក្បាល(គិតជាពាន់)	ចំនួនក្របីចែកតាមក្រុម		
			៣-៩ក្បាល(គិតជាពាន់)	១០-១៩ក្បាល(គិតជាពាន់)	ច្រើនជាង២០ក្បាល(គិតជាពាន់)
ប្រទេសកម្ពុជា					
ក្របីទាំងអស់	78	29	45	4	*
សម្រាប់អូសទាញ	12	6	6	*	*
លក់រស់	43	14	26	3	*
ផ្សេងទៀត ⁽²⁾	22	9	13	1	*
កម្រិតតំបន់ខេត្ត					
តំបន់វាលទំនាប					
ក្របីទាំងអស់	27	10	17	1	*
សម្រាប់អូសទាញ	2	1	2	*	*
លក់រស់	16	6	9	*	*
ផ្សេងទៀត ⁽²⁾	9	3	6	*	*
កំពង់ចាម					
ក្របីទាំងអស់	3	1	2	*	*
សម្រាប់អូសទាញ	*	*	*	*	*
លក់រស់	2	1	2	*	*
ផ្សេងទៀត ⁽²⁾	*	*	*	*	*
កណ្តាល					
ក្របីទាំងអស់	1	*	*	*	*
សម្រាប់អូសទាញ	*	*	*	*	*
លក់រស់	*	*	*	*	*
ផ្សេងទៀត ⁽²⁾	*	*	*	*	*
ភ្នំពេញ					
ក្របីទាំងអស់	*	*	*	*	*
សម្រាប់អូសទាញ	*	*	*	*	*
លក់រស់	*	*	*	*	*
ផ្សេងទៀត ⁽²⁾	*	*	*	*	*
ព្រៃវែង					
ក្របីទាំងអស់	4	1	3	*	*
សម្រាប់អូសទាញ	*	*	*	*	*
លក់រស់	4	1	2	*	*
ផ្សេងទៀត ⁽²⁾	*	*	*	*	*
ស្វាយរៀង					
ក្របីទាំងអស់	16	5	10	*	*
សម្រាប់អូសទាញ	1	*	1	*	*
លក់រស់	6	2	4	*	*
ផ្សេងទៀត ⁽²⁾	9	3	6	*	*
តាកែវ					
ក្របីទាំងអស់	*	*	*	*	*
សម្រាប់អូសទាញ	*	*	*	*	*
លក់រស់	*	*	*	*	*
ផ្សេងទៀត ⁽²⁾	*	*	*	*	*
ក្បួងឃ្មុំ					
ក្របីទាំងអស់	2	1	1	*	*
សម្រាប់អូសទាញ	*	*	*	*	*
លក់រស់	2	1	1	*	*
ផ្សេងទៀត ⁽²⁾	*	*	*	*	*
ការរួមបញ្ចូលនៃខេត្ត					
ក្របីទាំងអស់	1	1	*	*	*
សម្រាប់អូសទាញ	2	1	1	*	*

	ចំនួនកសិដ្ឋាន ⁽¹⁾ (គិតជាពាន់)	ចំនួនក្របីចែកតាមក្រុម			
		១-២ក្បាល(គិតជាពាន់)	៣-៩ក្បាល(គិតជាពាន់)	១០-១៩ក្បាល(គិតជាពាន់)	ច្រើនជាង២០ក្បាល(គិតជាពាន់)
លក់រស់	2	1	1	*	*
ផ្សេងទៀត ⁽²⁾	*	*	*	*	*
តំបន់បឹងទន្លេសាប					
ក្របីទាំងអស់	33	11	19	2	*
សម្រាប់អូសទាញ	6	3	3	*	*
លក់រស់	18	5	11	2	*
ផ្សេងទៀត ⁽²⁾	9	4	5	*	*
បន្ទាយមានជ័យ					
ក្របីទាំងអស់	1	*	*	*	*
សម្រាប់អូសទាញ	*	*	*	*	*
លក់រស់	1	*	*	*	*
ផ្សេងទៀត ⁽²⁾	*	*	*	*	*
បាត់ដំបង					
ក្របីទាំងអស់	*	*	*	*	*
សម្រាប់អូសទាញ	*	*	*	*	*
លក់រស់	*	*	*	*	*
ផ្សេងទៀត ⁽²⁾	*	*	*	*	*
កំពង់ឆ្នាំង					
ក្របីទាំងអស់	7	3	4	*	*
សម្រាប់អូសទាញ	*	*	*	*	*
លក់រស់	4	1	3	*	*
ផ្សេងទៀត ⁽²⁾	*	*	*	*	*
កំពង់ធំ					
ក្របីទាំងអស់	13	4	8	1	*
សម្រាប់អូសទាញ	3	2	2	*	*
លក់រស់	4	1	3	1	*
ផ្សេងទៀត ⁽²⁾	5	2	3	*	*
ពោធិ៍សាត់					
ក្របីទាំងអស់	9	4	5	*	*
សម្រាប់អូសទាញ	2	1	1	*	*
លក់រស់	6	2	3	*	*
ផ្សេងទៀត ⁽²⁾	1	1	*	*	*
សៀមរាប					
ក្របីទាំងអស់	4	1	2	1	*
សម្រាប់អូសទាញ	*	*	*	*	*
លក់រស់	3	1	1	1	*
ផ្សេងទៀត ⁽²⁾	*	*	*	*	*
ឧត្តរមានជ័យ					
ក្របីទាំងអស់	*	*	*	*	*
សម្រាប់អូសទាញ	*	*	*	*	*
លក់រស់	*	*	*	*	*
ផ្សេងទៀត ⁽²⁾	*	*	*	*	*
ប៉ៃលិន					
ក្របីទាំងអស់	*	*	*	*	*
សម្រាប់អូសទាញ	*	*	*	*	*
លក់រស់	*	*	*	*	*
ផ្សេងទៀត ⁽²⁾	*	*	*	*	*
ការប្រមូលលំដាប់ខេត្ត					
ក្របីទាំងអស់	*	*	*	*	*
សម្រាប់អូសទាញ	1	*	*	*	*
លក់រស់	*	*	*	*	*

	ចំនួនកសិដ្ឋាន ⁽¹⁾ (គិតជាពាន់)	ចំនួនក្របីចែកតាមក្រុម			
		១-២ក្បាល(គិតជាពាន់)	៣-៩ក្បាល(គិតជាពាន់)	១០-១៩ក្បាល(គិតជាពាន់)	ច្រើនជាង២០ក្បាល(គិតជាពាន់)
ផ្សេងទៀត ⁽²⁾	3	2	1	*	*
តំបន់ឆ្នេរសមុទ្រ					
ក្របីទាំងអស់	6	3	3	*	*
សម្រាប់អូសទាញ	1	1	1	*	*
លក់រស់	4	2	2	*	*
ផ្សេងទៀត ⁽²⁾	1	*	*	*	*
កំពត					
ក្របីទាំងអស់	3	1	1	*	*
សម្រាប់អូសទាញ	*	*	*	*	*
លក់រស់	1	1	*	*	*
ផ្សេងទៀត ⁽²⁾	*	*	*	*	*
កោះកុង					
ក្របីទាំងអស់	3	1	1	*	*
សម្រាប់អូសទាញ	*	*	*	*	*
លក់រស់	2	1	1	*	*
ផ្សេងទៀត ⁽²⁾	*	*	*	*	*
ព្រះសីហនុ					
ក្របីទាំងអស់	*	*	*	*	*
សម្រាប់អូសទាញ	*	*	*	*	*
លក់រស់	*	*	*	*	*
ផ្សេងទៀត ⁽²⁾	*	*	*	*	*
កែប					
ក្របីទាំងអស់	*	*	*	*	*
សម្រាប់អូសទាញ	*	*	*	*	*
លក់រស់	*	*	*	*	*
ផ្សេងទៀត ⁽²⁾	*	*	*	*	*
ការរួមបញ្ចូលនៃខេត្ត					
ក្របីទាំងអស់	1	1	*	*	*
សម្រាប់អូសទាញ	1	1	1	*	*
លក់រស់	1	*	*	*	*
ផ្សេងទៀត ⁽²⁾	1	*	*	*	*
តំបន់ភ្នំ និងខ្ពង់រាប					
ក្របីទាំងអស់	1	5	6	1	*
សម្រាប់អូសទាញ	1	1	1	*	*
លក់រស់	1	2	4	*	*
ផ្សេងទៀត ⁽²⁾	1	1	2	*	*
កំពង់ស្ពឺ					
ក្របីទាំងអស់	1	*	*	*	*
សម្រាប់អូសទាញ	1	*	*	*	*
លក់រស់	1	*	*	*	*
ផ្សេងទៀត ⁽²⁾	1	*	*	*	*
ក្រចេះ					
ក្របីទាំងអស់	3	1	2	*	*
សម្រាប់អូសទាញ	*	*	*	*	*
លក់រស់	2	*	1	*	*
ផ្សេងទៀត ⁽²⁾	*	*	*	*	*
មណ្ឌលគិរី					
ក្របីទាំងអស់	1	1	*	*	*
សម្រាប់អូសទាញ	*	*	*	*	*
លក់រស់	*	*	*	*	*

	ចំនួនកសិដ្ឋាន ⁽¹⁾ (គិតជាពាន់)	ចំនួនក្របីចែកតាមក្រុម			
		១-២ក្បាល(គិតជាពាន់)	៣-៩ក្បាល(គិតជាពាន់)	១០-១៩ក្បាល(គិតជាពាន់)	ច្រើនជាង២០ក្បាល(គិតជាពាន់)
ផ្សេងទៀត ⁽²⁾	1	1	*	*	*
ព្រះវិហារ					
ក្របីទាំងអស់	*	*	*	*	*
សម្រាប់អូសទាញ	*	*	*	*	*
លក់រស់	*	*	*	*	*
ផ្សេងទៀត ⁽²⁾	*	*	*	*	*
រតនគិរី					
ក្របីទាំងអស់	3	1	1	*	*
សម្រាប់អូសទាញ	1	1	*	*	*
លក់រស់	*	*	*	*	*
ផ្សេងទៀត ⁽²⁾	*	*	*	*	*
ស្ទឹងត្រែង					
ក្របីទាំងអស់	4	2	2	*	*
សម្រាប់អូសទាញ	*	*	*	*	*
លក់រស់	3	1	2	*	*
ផ្សេងទៀត ⁽²⁾	*	*	*	*	*
ការរួមបញ្ចូលនៃខេត្ត					
ក្របីទាំងអស់	1	*	1	*	*
សម្រាប់អូសទាញ	1	*	1	*	*
លក់រស់	1	*	1	*	*
ផ្សេងទៀត ⁽²⁾	3	1	2	*	*
		*	1	*	*

កំណត់សំគាល់៖ សញ្ញា (*) កំណត់ឱ្យលេខ ០ ឬលេខមានចំនួនតិចតួច

- (1) ចំនួនគ្រួសារយោងទៅលើគ្រួសារដែលរាយការណ៍ប្រភេទសត្វចិញ្ចឹមនៅក្នុងកសិដ្ឋាននៅថ្ងៃសម្ភាសន៍
- (2) សត្វគោផ្សេងៗ រួមទាំងក្របីយកសាច់ កម្លាំងអូសទាញ និងប្រភេទក្របីផ្សេងទៀត

តារាង ៤.២២. សត្វពពែ កសិដ្ឋានដែលបានរាយការណ៍គិតជាពាន់ ចែកទៅតាមចំនួន នៅកម្រិតតំបន់ខេត្ត/ក្នុងបច្ចុប្បន្ន

	ចំនួនកសិដ្ឋាន ⁽¹⁾ (គិតជាពាន់)	ចំនួនពពែចែកតាមក្រុម			
		១-២ក្បាល(គិតជាពាន់)	៣-៩ក្បាល(គិតជាពាន់)	១០-១៩ក្បាល(គិតជាពាន់)	ច្រើនជាង២០ក្បាល(គិតជាពាន់)
ប្រទេសកម្ពុជា	1	*	1	*	*
កម្រិតតំបន់ខេត្ត/តំបន់វាលទំនាប					
តំបន់វាលទំនាប	*	*	*	*	*
តំបន់បឹងទន្លេសាប	1	*	*	*	*
តំបន់ឆ្នេរសមុទ្រ	*	*	*	*	*
តំបន់ភ្នំ និងខ្ពង់រាប	*	*	*	*	*

កំណត់សំគាល់៖ សញ្ញា (*) កំណត់ឱ្យលេខ ០ ឬលេខមានចំនួនតិចតួច

- (1) ចំនួនគ្រួសារយោងទៅលើគ្រួសារដែលរាយការណ៍ប្រភេទសត្វចិញ្ចឹមនៅក្នុងកសិដ្ឋាននៅថ្ងៃសម្ភាសន៍

តារាង ៤.២៣. សត្វជ្រូក កសិដ្ឋានដែលបានរាយការណ៍គិតជាពាន់ ចែកទៅតាមចំនួន នៅកម្រិតតំបន់ខេត្ត/ ក្នុងបច្ចុប្បន្ន

	ចំនួនកសិដ្ឋាន ^(១) (គិតជាពាន់)	ចំនួនជ្រូកចែកតាមក្រុម			
		១-២ក្បាល(គិតជាពាន់)	៣-៩ក្បាល(គិតជាពាន់)	១០-១៩ក្បាល(គិតជាពាន់)	ច្រើនជាង២០ក្បាល(គិតជាពាន់)
ប្រទេសកម្ពុជា					
ជ្រូកទាំងអស់	117	47	42	19	8
យកសាច់	19	7	8	3	1
ទុកពូជ	16	10	4	1	1
លក់រស់	81	30	30	15	6
ជ្រូកផ្សេងទៀត	1	*	*	*	*
កម្រិតតំបន់ខេត្ត/ តំបន់វាលទំនាប					
ជ្រូកទាំងអស់	36	13	13	7	3
យកសាច់	6	2	2	1	*
ទុកពូជ	*	*	*	*	*
លក់រស់	26	8	9	6	2
ជ្រូកផ្សេងទៀត	*	*	*	*	*
កំពង់ចាម					
ជ្រូកទាំងអស់	3	1	1	1	*
យកសាច់	*	*	*	*	*
ទុកពូជ	1	*	*	*	*
លក់រស់	2	*	1	1	*
ជ្រូកផ្សេងទៀត	*	*	*	*	*
កណ្តាល					
ជ្រូកទាំងអស់	4	*	2	1	*
យកសាច់	*	*	*	*	*
ទុកពូជ	*	*	*	*	*
លក់រស់	4	*	2	1	*
ជ្រូកផ្សេងទៀត	*	*	*	*	*
ភ្នំពេញ					
ជ្រូកទាំងអស់	*	*	*	*	*
យកសាច់	*	*	*	*	*
ទុកពូជ	*	*	*	*	*
លក់រស់	*	*	*	*	*
ជ្រូកផ្សេងទៀត	*	*	*	*	*
ព្រៃវែង					
ជ្រូកទាំងអស់	8	4	3	1	1
យកសាច់	*	*	*	*	*
ទុកពូជ	1	1	*	*	*
លក់រស់	6	3	2	1	*
ជ្រូកផ្សេងទៀត	*	*	*	*	*
ស្វាយរៀង					
ជ្រូកទាំងអស់	11	5	4	2	*
យកសាច់	5	2	2	1	*
ទុកពូជ	*	*	*	*	*
លក់រស់	5	2	2	*	*
ជ្រូកផ្សេងទៀត	*	*	*	*	*
តាកែវ					
ជ្រូកទាំងអស់	7	3	2	2	1
យកសាច់	*	*	*	*	*
ទុកពូជ	1	1	*	*	*
លក់រស់	6	2	2	2	1
ជ្រូកផ្សេងទៀត	*	*	*	*	*

	ចំនួនកសិដ្ឋាន ⁽¹⁾ (គិតជាពាន់)	ចំនួនគ្រូកែតាមក្រុម			
		១-២ក្បាល(គិតជាពាន់)	៣-៩ក្បាល(គិតជាពាន់)	១០-១៩ក្បាល(គិតជាពាន់)	ច្រើនជាង២០ក្បាល(គិតជាពាន់)
ក្នុងឃុំ					
គ្រូកែទាំងអស់	*	*	*	*	*
យកសាច់	*	*	*	*	*
ទុកពូជ	*	*	*	*	*
លក់រស់	*	*	*	*	*
គ្រូកែផ្សេងទៀត	*	*	*	*	*
ការរួមបញ្ចូលនៃខេត្ត					
គ្រូកែទាំងអស់	3	1	1	1	1
យកសាច់	1	*	1	*	*
ទុកពូជ	2	1	1	*	*
លក់រស់	3	*	1	1	1
គ្រូកែផ្សេងទៀត	*	*	*	*	*
តំបន់បឹងទន្លេសាប					
គ្រូកែទាំងអស់	40	16	13	8	4
យកសាច់	4	1	1	1	*
ទុកពូជ	6	4	1	*	*
លក់រស់	30	10	10	7	3
គ្រូកែផ្សេងទៀត	*	*	*	*	*
បន្ទាយមានជ័យ					
គ្រូកែទាំងអស់	4	1	2	1	*
យកសាច់	*	*	*	*	*
ទុកពូជ	*	*	*	*	*
លក់រស់	4	1	2	1	*
គ្រូកែផ្សេងទៀត	*	*	*	*	*
បាត់ដំបង					
គ្រូកែទាំងអស់	*	*	*	*	*
យកសាច់	*	*	*	*	*
ទុកពូជ	*	*	*	*	*
លក់រស់	*	*	*	*	*
គ្រូកែផ្សេងទៀត	*	*	*	*	*
កំពង់ឆ្នាំង					
គ្រូកែទាំងអស់	4	1	1	1	*
យកសាច់	*	*	*	*	*
ទុកពូជ	2	1	1	*	*
លក់រស់	2	*	1	*	*
គ្រូកែផ្សេងទៀត	*	*	*	*	*
កំពង់ធំ					
គ្រូកែទាំងអស់	5	2	2	2	*
យកសាច់	2	*	1	*	*
ទុកពូជ	*	*	*	*	*
លក់រស់	3	1	1	1	*
គ្រូកែផ្សេងទៀត	*	*	*	*	*
ពោធិ៍សាត់					
គ្រូកែទាំងអស់	3	1	1	1	*
យកសាច់	*	*	*	*	*
ទុកពូជ	*	*	*	*	*
លក់រស់	3	1	1	1	*
គ្រូកែផ្សេងទៀត	*	*	*	*	*
សៀមរាប					
គ្រូកែទាំងអស់	16	8	4	3	2
យកសាច់	*	*	*	*	*

	ចំនួនកសិដ្ឋាន ⁽¹⁾ (គិតជាពាន់)	ចំនួនគ្រូកែតាមក្រុម			
		១-២ក្បាល(គិតជាពាន់)	៣-៩ក្បាល(គិតជាពាន់)	១០-១៩ក្បាល(គិតជាពាន់)	ច្រើនជាង២០ក្បាល(គិតជាពាន់)
ទុកពូជ	3	2	*	*	*
លក់រស់	12	5	3	3	1
គ្រូកសិដ្ឋាន	*	*	*	*	*
ឧត្តរមានជ័យ					
គ្រូកសិដ្ឋាន	4	1	2	*	*
យកសាច់	*	*	*	*	*
ទុកពូជ	*	*	*	*	*
លក់រស់	3	1	2	*	*
គ្រូកសិដ្ឋាន	*	*	*	*	*
ប៉ៃលិន					
គ្រូកសិដ្ឋាន	*	*	*	*	*
យកសាច់	*	*	*	*	*
ទុកពូជ	*	*	*	*	*
លក់រស់	*	*	*	*	*
គ្រូកសិដ្ឋាន	*	*	*	*	*
ការប្រមូលផលនៃខេត្ត					
គ្រូកសិដ្ឋាន	3	1	1	1	1
យកសាច់	3	1	*	1	*
ទុកពូជ	2	1	*	*	*
លក់រស់	2	1	1	1	1
គ្រូកសិដ្ឋាន	*	*	*	*	*
តំបន់ឆ្នេរសមុទ្រ					
គ្រូកសិដ្ឋាន	14	6	5	2	*
យកសាច់	3	1	2	1	*
ទុកពូជ	2	1	1	*	*
លក់រស់	8	4	3	1	*
គ្រូកសិដ្ឋាន	*	*	*	*	*
កំពត					
គ្រូកសិដ្ឋាន	11	5	4	2	*
យកសាច់	3	1	2	1	*
ទុកពូជ	*	*	*	*	*
លក់រស់	7	4	2	1	*
គ្រូកសិដ្ឋាន	*	*	*	*	*
កោះកុង					
គ្រូកសិដ្ឋាន	1	1	1	*	*
យកសាច់	*	*	*	*	*
ទុកពូជ	*	*	*	*	*
លក់រស់	1	1	*	*	*
គ្រូកសិដ្ឋាន	*	*	*	*	*
ព្រះសីហនុ					
គ្រូកសិដ្ឋាន	*	*	*	*	*
យកសាច់	*	*	*	*	*
ទុកពូជ	*	*	*	*	*
លក់រស់	*	*	*	*	*
គ្រូកសិដ្ឋាន	*	*	*	*	*
កែប					
គ្រូកសិដ្ឋាន	*	*	*	*	*
យកសាច់	*	*	*	*	*
ទុកពូជ	*	*	*	*	*
លក់រស់	*	*	*	*	*
គ្រូកសិដ្ឋាន	*	*	*	*	*

	ចំនួនកសិដ្ឋាន ⁽¹⁾ (គិតជាពាន់)	ចំនួនគ្រូកែតាមក្រុម			
		១-២ក្បាល(គិតជាពាន់)	៣-៩ក្បាល(គិតជាពាន់)	១០-១៩ក្បាល(គិតជាពាន់)	ច្រើនជាង២០ក្បាល(គិតជាពាន់)
ការរួមបញ្ចូលនៃខេត្ត					
គ្រូកែទាំងអស់	1	*	*	*	*
យកសាច់	*	*	*	*	*
ទុកពូជ	2	1	1	*	*
លក់រស់	1	*	*	*	*
គ្រូកែផ្សេងទៀត	*	*	*	*	*
តំបន់ភ្នំ និងខ្ពង់រាប					
គ្រូកែទាំងអស់	27	13	11	2	1
យកសាច់	6	3	2	1	*
ទុកពូជ	3	2	1	*	*
លក់រស់	18	8	7	2	1
គ្រូកែផ្សេងទៀត	*	*	*	*	*
កំពង់ស្ពឺ					
គ្រូកែទាំងអស់	3	1	1	1	*
យកសាច់	1	*	*	*	*
ទុកពូជ	*	*	*	*	*
លក់រស់	2	1	*	1	*
គ្រូកែផ្សេងទៀត	*	*	*	*	*
ក្រចេះ					
គ្រូកែទាំងអស់	3	1	1	*	*
យកសាច់	*	*	*	*	*
ទុកពូជ	*	*	*	*	*
លក់រស់	2	1	1	*	*
គ្រូកែផ្សេងទៀត	*	*	*	*	*
មណ្ឌលគិរី					
គ្រូកែទាំងអស់	2	1	1	*	*
យកសាច់	*	*	*	*	*
ទុកពូជ	1	*	*	*	*
លក់រស់	2	1	1	*	*
គ្រូកែផ្សេងទៀត	*	*	*	*	*
ព្រះវិហារ					
គ្រូកែទាំងអស់	12	5	5	1	*
យកសាច់	3	1	2	*	*
ទុកពូជ	*	*	*	*	*
លក់រស់	7	3	4	*	*
គ្រូកែផ្សេងទៀត	*	*	*	*	*
រតនគិរី					
គ្រូកែទាំងអស់	5	2	2	*	*
យកសាច់	*	*	*	*	*
ទុកពូជ	1	*	1	*	*
លក់រស់	3	1	1	*	*
គ្រូកែផ្សេងទៀត	*	*	*	*	*
ស្ទឹងត្រែង					
គ្រូកែទាំងអស់	3	2	1	*	*
យកសាច់	1	1	*	*	*
ទុកពូជ	*	*	*	*	*
លក់រស់	2	1	1	*	*
គ្រូកែផ្សេងទៀត	*	*	*	*	*
ការរួមបញ្ចូលនៃខេត្ត					
គ្រូកែទាំងអស់	*	*	*	*	*
យកសាច់	1	1	*	*	*

	ចំនួនកសិដ្ឋាន ⁽¹⁾ (គិតជាពាន់)	ចំនួនប្រាក់ចែកតាមក្រុម			
		១-២ក្បាល(គិតជាពាន់)	៣-៩ក្បាល(គិតជាពាន់)	១០-១៩ក្បាល(គិតជាពាន់)	ច្រើនជាង២០ក្បាល(គិតជាពាន់)
ទុកពូជ	1	1	*	*	*
លក់រស់	*	*	*	*	*
ប្រើកសិដ្ឋានផ្សេងទៀត	*	*	*	*	*

កំណត់សំគាល់៖ សញ្ញា (*) តំណាងឱ្យលេខ ០ ឬលេខមានចំនួនតិចតួច

(1) ចំនួនគ្រួសារយោងទៅលើគ្រួសារដែលរាយការណ៍ប្រភេទសត្វចិញ្ចឹមនៅក្នុងកសិដ្ឋាននៅថ្ងៃសម្ភាសន៍

តារាង ៤.២៤. បសុបក្សី កសិដ្ឋានដែលបានរាយការណ៍គិតជាពាន់ ចែកទៅតាមចំនួន នៅកម្រិតតំបន់ខេត្ត/ក្នុងបច្ចុប្បន្ន

	ចំនួនកសិដ្ឋាន ⁽¹⁾ (គិតជាពាន់)	ចំនួនបសុបក្សីចែកតាមក្រុម			
		១-៩ក្បាល (គិតជាពាន់)	១០-៩៩ក្បាល (គិតជាពាន់)	១០០-៤៩៩ក្បាល (គិតជាពាន់)	ច្រើនជាង៥០០ក្បាល (គិតជាពាន់)
ប្រទេសកម្ពុជា					
បសុបក្សីទាំងអស់	1256	318	907	26	4
មាន់	7	1	5	1	*
មាន់ធម្មជាតិ	1043	231	789	22	1
ទា	8	2	4	1	1
ទាធម្មជាតិ	188	76	108	2	2
ក្លាន	9	8	1	*	*
បសុបក្សីផ្សេងទៀត ⁽²⁾	1	1	*	*	*
កម្រិតតំបន់ខេត្ត/តំបន់វាលទំនាប					
បសុបក្សីទាំងអស់	485	135	340	8	2
មាន់	*	*	*	*	*
មាន់ធម្មជាតិ	400	96	297	6	*
ទា	2	1	1	*	1
ទាធម្មជាតិ	76	34	40	1	1
ក្លាន	4	4	*	*	*
បសុបក្សីផ្សេងទៀត ⁽²⁾	*	*	*	*	*
កំពង់ចាម					
បសុបក្សីទាំងអស់	51	14	35	2	1
មាន់	*	*	*	*	*
មាន់ធម្មជាតិ	40	11	29	1	*
ទា	1	*	*	*	*
ទាធម្មជាតិ	9	2	6	1	*
ក្លាន	1	1	*	*	*
បសុបក្សីផ្សេងទៀត ⁽²⁾	*	*	*	*	*
កណ្តាល					
បសុបក្សីទាំងអស់	45	11	33	1	*
មាន់	*	*	*	*	*
មាន់ធម្មជាតិ	42	10	31	1	*
ទា	*	*	*	*	*
ទាធម្មជាតិ	2	*	2	*	*
ក្លាន	*	*	*	*	*
បសុបក្សីផ្សេងទៀត ⁽²⁾	*	*	*	*	*
ភ្នំពេញ					
បសុបក្សីទាំងអស់	16	3	13	*	*
មាន់	*	*	*	*	*
មាន់ធម្មជាតិ	14	2	12	*	*
ទា	*	*	*	*	*
ទាធម្មជាតិ	2	1	1	*	*
ក្លាន	*	*	*	*	*

	ចំនួនបសុបក្សីចែកតាមក្រុម				
	ចំនួនកសិដ្ឋាន ⁽¹⁾ (គិតជាពាន់)	១-៩ក្បាល (គិតជាពាន់)	១០-៩៩ក្បាល (គិតជាពាន់)	១០០-៤៩៩ក្បាល (គិតជាពាន់)	ច្រើនជាង៥០០ក្បាល (គិតជាពាន់)
បសុបក្សីផ្សេងទៀត ⁽²⁾	*	*	*	*	*
ព្រៃវែង					
បសុបក្សីទាំងអស់	135	42	91	1	1
មាន់	*	*	*	*	*
មាន់ធម្មជាតិ	104	27	77	1	*
ទា	1	*	*	*	*
ទាធម្មជាតិ	29	14	14	*	1
ក្លាន	1	1	*	*	*
បសុបក្សីផ្សេងទៀត ⁽²⁾	*	*	*	*	*
ស្វាយរៀង					
បសុបក្សីទាំងអស់	91	23	66	2	*
មាន់	*	*	*	*	*
មាន់ធម្មជាតិ	72	13	57	2	*
ទា	*	*	*	*	*
ទាធម្មជាតិ	17	8	8	*	*
ក្លាន	1	1	*	*	*
បសុបក្សីផ្សេងទៀត ⁽²⁾	*	*	*	*	*
កាវែវ					
បសុបក្សីទាំងអស់	109	27	79	2	*
មាន់	*	*	*	*	*
មាន់ធម្មជាតិ	92	19	71	2	*
ទា	1	*	1	*	*
ទាធម្មជាតិ	14	7	7	*	*
ក្លាន	2	1	*	*	*
បសុបក្សីផ្សេងទៀត ⁽²⁾	*	*	*	*	*
ក្នុងឃុំ					
បសុបក្សីទាំងអស់	39	15	23	1	*
មាន់	*	*	*	*	*
មាន់ធម្មជាតិ	34	13	21	*	*
ទា	*	*	*	*	*
ទាធម្មជាតិ	4	2	2	*	*
ក្លាន	*	*	*	*	*
បសុបក្សីផ្សេងទៀត ⁽²⁾	*	*	*	*	*
ការរួមបញ្ចូលនៃខេត្ត					
បសុបក្សីទាំងអស់	*	*	*	*	*
មាន់	2	*	2	*	*
មាន់ធម្មជាតិ	*	*	*	*	*
ទា	*	*	*	*	*
ទាធម្មជាតិ	*	*	*	*	*
ក្លាន	*	*	*	*	*
បសុបក្សីផ្សេងទៀត ⁽²⁾	*	*	*	*	*
	*	*	*	*	*
តំបន់បឹងទន្លេសាប					
បសុបក្សីទាំងអស់	431	99	319	11	1
មាន់	4	1	2	*	*
មាន់ធម្មជាតិ	361	73	277	10	*
ទា	3	1	2	*	*
ទាធម្មជាតិ	61	23	38	*	*
ក្លាន	2	2	1	*	*
បសុបក្សីផ្សេងទៀត ⁽²⁾	1	*	*	*	*
បន្ទាយមានជ័យ					
បសុបក្សីទាំងអស់	29	5	24	1	*

	ចំនួនបសុបក្សីចែកតាមក្រុម				
	ចំនួនកសិដ្ឋាន ⁽¹⁾ (គិតជាពាន់)	១-៩ក្បាល (គិតជាពាន់)	១០-៩៩ក្បាល (គិតជាពាន់)	១០០-៤៩៩ក្បាល (គិតជាពាន់)	ច្រើនជាង៥០០ក្បាល (គិតជាពាន់)
មាន	0	*	*	*	*
មានធម្មជាតិ	24	3	21	1	*
ទា	*	*	*	*	*
ទាធម្មជាតិ	4	2	2	*	*
ក្លាន	*	*	*	*	*
បសុបក្សីផ្សេងទៀត ⁽²⁾	*	*	*	*	*
បាត់ដំបង					
បសុបក្សីទាំងអស់	37	9	24	3	*
មាន	1	*	*	*	*
មានធម្មជាតិ	30	6	21	3	*
ទា	*	*	*	*	*
ទាធម្មជាតិ	6	3	3	*	*
ក្លាន	*	*	*	*	*
បសុបក្សីផ្សេងទៀត ⁽²⁾	*	*	*	*	*
កំពង់ឆ្នាំង					
បសុបក្សីទាំងអស់	54	9	24	3	*
មាន	1	*	*	*	*
មានធម្មជាតិ	49	6	21	3	*
ទា	1	*	*	*	*
ទាធម្មជាតិ	4	3	3	*	*
ក្លាន	*	*	*	*	*
បសុបក្សីផ្សេងទៀត ⁽²⁾	*	*	*	*	*
កំពង់ធំ					
បសុបក្សីទាំងអស់	93	23	69	1	*
មាន	*	*	*	*	*
មានធម្មជាតិ	80	17	62	1	*
ទា	1	*	1	*	*
ទាធម្មជាតិ	11	5	6	*	*
ក្លាន	*	*	*	*	*
បសុបក្សីផ្សេងទៀត ⁽²⁾	*	*	*	*	*
ពោធិ៍សាត់					
បសុបក្សីទាំងអស់	57	16	40	1	*
មាន	*	*	*	*	*
មានធម្មជាតិ	46	11	33	1	*
ទា	*	*	*	*	*
ទាធម្មជាតិ	10	5	6	*	*
ក្លាន	*	*	*	*	*
បសុបក្សីផ្សេងទៀត ⁽²⁾	*	*	*	*	*
សៀមរាប					
បសុបក្សីទាំងអស់	118	24	91	3	*
មាន	1	*	1	*	*
មានធម្មជាតិ	95	18	75	2	*
ទា	1	*	1	*	*
ទាធម្មជាតិ	19	5	14	*	*
ក្លាន	*	*	*	*	*
បសុបក្សីផ្សេងទៀត ⁽²⁾	*	*	*	*	*
ឧត្តរមានជ័យ					
បសុបក្សីទាំងអស់	36	7	28	1	*
មាន	*	*	*	*	*
មានធម្មជាតិ	30	5	24	1	*
ទា	*	*	*	*	*
ទាធម្មជាតិ	5	1	4	*	*

	ចំនួនបសុបក្សីចែកតាមក្រុម				
	ចំនួនកសិដ្ឋាន ⁽¹⁾ (គិតជាពាន់)	១-៩ក្បាល (គិតជាពាន់)	១០-៩៩ក្បាល (គិតជាពាន់)	១០០-៤៩៩ក្បាល (គិតជាពាន់)	ច្រើនជាង៥០០ក្បាល (គិតជាពាន់)
ក្លាន	*	*	*	*	*
បសុបក្សីផ្សេងទៀត ⁽²⁾	*	*	*	*	*
ប៊ែលិន					
បសុបក្សីទាំងអស់	6	1	5	*	*
មាន់	*	*	*	*	*
មាន់ធម្មជាតិ	5	1	4	*	*
ទា	*	*	*	*	*
ទាធម្មជាតិ	1	*	1	*	*
ក្លាន	*	*	*	*	*
បសុបក្សីផ្សេងទៀត ⁽²⁾	*	*	*	*	*
ការុបបញ្ចូលនៃខេត្ត					
បសុបក្សីទាំងអស់	*	*	*	*	*
មាន់	1	*	*	*	*
មាន់ធម្មជាតិ	*	*	*	*	*
ទា	*	*	*	*	*
ទាធម្មជាតិ	*	*	*	*	*
ក្លាន	2	2	1	*	*
បសុបក្សីផ្សេងទៀត ⁽²⁾	1	*	*	*	*
តំបន់ឆ្នេរសមុទ្រ					
បសុបក្សីទាំងអស់	145	31	109	4	1
មាន់	*	*	*	*	*
មាន់ធម្មជាតិ	114	17	92	4	*
ទា	1	*	1	*	*
ទាធម្មជាតិ	28	12	15	*	1
ក្លាន	1	1	*	*	*
បសុបក្សីផ្សេងទៀត ⁽²⁾	*	*	*	*	*
កំពត					
បសុបក្សីទាំងអស់	117	24	88	4	1
មាន់	*	*	*	*	*
មាន់ធម្មជាតិ	91	12	75	3	*
ទា	1	*	1	*	*
ទាធម្មជាតិ	24	11	12	*	1
ក្លាន	1	1	*	*	*
បសុបក្សីផ្សេងទៀត ⁽²⁾	*	*	*	*	*
កោះកុង					
បសុបក្សីទាំងអស់	14	3	10	*	*
មាន់	*	*	*	*	*
មាន់ធម្មជាតិ	12	3	9	*	*
ទា	*	*	*	*	*
ទាធម្មជាតិ	*	*	*	*	*
ក្លាន	*	*	*	*	*
បសុបក្សីផ្សេងទៀត ⁽²⁾	*	*	*	*	*
ព្រះសីហនុ					
បសុបក្សីទាំងអស់	9	2	7	*	*
មាន់	*	*	*	*	*
មាន់ធម្មជាតិ	7	2	5	*	*
ទា	*	*	*	*	*
ទាធម្មជាតិ	2	1	1	*	*
ក្លាន	*	*	*	*	*
បសុបក្សីផ្សេងទៀត ⁽²⁾	*	*	*	*	*
កែប					

	ចំនួនបសុបក្សីចែកតាមក្រុម				
	ចំនួនកសិដ្ឋាន ⁽¹⁾ (គិតជាពាន់)	១-៩ក្បាល (គិតជាពាន់)	១០-៩៩ក្បាល (គិតជាពាន់)	១០០-៤៩៩ក្បាល (គិតជាពាន់)	ច្រើនជាង៥០០ក្បាល (គិតជាពាន់)
បសុបក្សីទាំងអស់	5	1	4	*	*
មាន់	*	*	*	*	*
មាន់ធម្មជាតិ	4	*	4	*	*
ទា	*	*	*	*	*
ទាធម្មជាតិ	*	*	*	*	*
ក្លាន	*	*	*	*	*
បសុបក្សីផ្សេងទៀត ⁽²⁾	*	*	*	*	*
ការរួមបញ្ចូលនៃខេត្ត					
បសុបក្សីទាំងអស់	*	*	*	*	*
មាន់	*	*	*	*	*
មាន់ធម្មជាតិ	*	*	*	*	*
ទា	*	*	*	*	*
ទាធម្មជាតិ	2	*	2	*	*
ក្លាន	*	*	*	*	*
បសុបក្សីផ្សេងទៀត ⁽²⁾	*	*	*	*	*
តំបន់ភ្នំ និងខ្ពង់រាប					
បសុបក្សីទាំងអស់	195	54	139	2	*
មាន់	*	*	*	*	*
មាន់ធម្មជាតិ	169	45	122	2	*
ទា	1	*	1	*	*
ទាធម្មជាតិ	23	8	16	*	*
ក្លាន	1	1	*	*	*
បសុបក្សីផ្សេងទៀត ⁽²⁾	*	*	*	*	*
កំពង់ស្ពឺ					
បសុបក្សីទាំងអស់	103	32	71	1	*
មាន់	*	*	*	*	*
មាន់ធម្មជាតិ	90	26	63	1	*
ទា	*	*	*	*	*
ទាធម្មជាតិ	12	5	8	*	*
ក្លាន	1	1	*	*	*
បសុបក្សីផ្សេងទៀត ⁽²⁾	*	*	*	*	*
ក្រចេះ					
បសុបក្សីទាំងអស់	30	5	24	1	*
មាន់	*	*	*	*	*
មាន់ធម្មជាតិ	27	5	22	1	*
ទា	*	*	*	*	*
ទាធម្មជាតិ	3	1	2	*	*
ក្លាន	*	*	*	*	*
បសុបក្សីផ្សេងទៀត ⁽²⁾	*	*	*	*	*
មណ្ឌលគិរី					
បសុបក្សីទាំងអស់	7	2	5	*	*
មាន់	*	*	*	*	*
មាន់ធម្មជាតិ	6	1	5	*	*
ទា	*	*	*	*	*
ទាធម្មជាតិ	*	*	*	*	*
ក្លាន	*	*	*	*	*
បសុបក្សីផ្សេងទៀត ⁽²⁾	*	*	*	*	*
ព្រះវិហារ					
បសុបក្សីទាំងអស់	27	4	23	*	*
មាន់	*	*	*	*	*
មាន់ធម្មជាតិ	24	4	20	*	*

	ចំនួនបសុបក្សីចែកតាមក្រុម				
	ចំនួនកសិដ្ឋាន ⁽¹⁾ (គិតជាពាន់)	១-៩ក្បាល (គិតជាពាន់)	១០-៩៩ក្បាល (គិតជាពាន់)	១០០-៤៩៩ក្បាល (គិតជាពាន់)	ច្រើនជាង៥០០ក្បាល (គិតជាពាន់)
ទា	*	*	*	*	*
ទាធម្មជាតិ	3	*	3	*	*
ក្លាន	*	*	*	*	*
បសុបក្សីផ្សេងទៀត ⁽²⁾	*	*	*	*	*
រតនគិរី					
បសុបក្សីទាំងអស់	17	9	8	*	*
មាន់	*	*	*	*	*
មាន់ធម្មជាតិ	16	8	8	*	*
ទា	*	*	*	*	*
ទាធម្មជាតិ	*	*	*	*	*
ក្លាន	*	*	*	*	*
បសុបក្សីផ្សេងទៀត ⁽²⁾	*	*	*	*	*
ស្ទឹងត្រែង					
បសុបក្សីទាំងអស់	10	1	8	*	*
មាន់	*	*	*	*	*
មាន់ធម្មជាតិ	6	*	6	*	*
ទា	*	*	*	*	*
ទាធម្មជាតិ	3	1	3	*	*
ក្លាន	*	*	*	*	*
បសុបក្សីផ្សេងទៀត ⁽²⁾	*	*	*	*	*
ការរួមបញ្ចូលនៃខេត្ត					
បសុបក្សីទាំងអស់	*	*	*	*	*
មាន់	1	*	*	*	*
មាន់ធម្មជាតិ	*	*	*	*	*
ទា	1	*	1	*	*
ទាធម្មជាតិ	2	1	*	*	*
ក្លាន	*	*	*	*	*
បសុបក្សីផ្សេងទៀត ⁽²⁾	*	*	*	*	*

កំណត់សំគាល់៖ សញ្ញា (*) គឺជាការបញ្ជាក់លេខ ០ ឬលេខមានចំនួនតិចតួច

(1) ចំនួនគ្រួសារយោងទៅលើគ្រួសារដែលរាយការណ៍ប្រភេទសត្វចិញ្ចឹមនៅក្នុងកសិដ្ឋាននៅថ្ងៃសម្ភាសន៍

(2) បក្សីផ្សេងទៀតមាន ក្រូច ត្រចៀកកាំ មាន់ទរ

តារាង ៤.២៥. ស្ថិតិដែលប្រមូលបាន ចំនួនកសិដ្ឋានដែលបានរាយការណ៍គិតជាពាន់ ចែកទៅតាមចំនួន នៅតំបន់ខេត្ត/ នៅកាលបរិច្ឆេទយោង

	ចំនួនផលិតកម្មស្ថិតិដែលបានរាយការណ៍តាមគ្រួសារកសិកម្ម	បរិមាណស្ថិតិសរុបដែលប្រមូលបាន	ស្ថិតិទុកសម្រាប់ប្រើប្រាស់គ្រួសារ		ស្ថិតិសម្រាប់លក់		
			បរិមាណស្ថិតិទុកសម្រាប់ប្រើប្រាស់ក្នុងគ្រួសារ	ភាគរយស្ថិតិទុកសម្រាប់ប្រើប្រាស់ក្នុងគ្រួសារ	បរិមាណស្ថិតិទុកសម្រាប់លក់	ភាគរយស្ថិតិទុកសម្រាប់លក់	តំលៃជាមធ្យម (រៀលដប់)
	(គិតជាពាន់)	(គិតជាពាន់)	(គិតជាពាន់)	គិតជាភាគរយ((គិតជាពាន់)	គិតជាភាគរយ((គិតជាពាន់)
ប្រទេសកម្ពុជា							
មាន	*	*	*	*	*	*	*
មានធម្មជាតិ	2	815	2	29	2	55	21,782
ទា	1	36,714	1	8	1	90	5,057
ទាធម្មជាតិ	14	43,972	12	42	11	53	59,976
ក្លាន	2	17	1	12	2	78	327,677
បសុបក្សីផ្សេងទៀត	*	*	*	*	*	*	*
តំបន់វាលទំនាប							
មាន	*	*	*	*	*	*	*
មានធម្មជាតិ	*	*	*	*	*	*	*
ទា	1	27,989	0	6	1	91	3,368
ទាធម្មជាតិ	5	24,726	5	35	5	62	24,783
ក្លាន	1	12	1	10	1	80	152,058
បសុបក្សីផ្សេងទៀត	*	*	*	*	*	*	*
តំបន់បឹងទន្លេសាប							
មាន	*	*	*	*	*	*	*
មានធម្មជាតិ	2	614	2	26	2	59	15,736
ទា	*	*	*	*	*	*	*
ទាធម្មជាតិ	2	8,180	2	53	2	43	8,991
ក្លាន	*	*	*	*	*	*	*
បសុបក្សីផ្សេងទៀត	*	*	*	*	*	*	*
តំបន់ឆ្នេរសមុទ្រ							
មាន	*	*	*	*	*	*	*
មានធម្មជាតិ	*	*	*	*	*	*	*
ទា	*	*	*	*	*	*	*
ទាធម្មជាតិ	5	10,777	5	41	4	53	24,023
ក្លាន	*	*	*	*	*	*	*
បសុបក្សីផ្សេងទៀត	*	*	*	*	*	*	*
តំបន់ភ្នំ និងខ្ពង់រាប							
មាន	*	*	*	*	*	*	*
មានធម្មជាតិ	*	*	*	*	*	*	*
ទា	*	*	*	*	*	*	*
ទាធម្មជាតិ	1	289	1	61	*	*	*
ក្លាន	1	2	*	*	1	66	125,598
បសុបក្សីផ្សេងទៀត	*	*	*	*	*	*	*

កំណត់សំគាល់៖ សញ្ញា (*) កំណត់ឱ្យលេខ ០ ឬលេខមានចំនួនតិចតួច

តារាង ៤.២៦. សត្វល្អិត ចំនួនកសិដ្ឋានដែលបានរាយការណ៍គិតជាពាន់ ចិញ្ចឹមសត្វល្អិតសម្រាប់លក់ចែកតាមតំបន់ខេត្ត/ នៅកាលបរិច្ឆេទយោង

	ចំនួនកសិដ្ឋានដែលបានរាយការណ៍	បរិមាណសត្វល្អិតដែលមានក្នុងថ្ងៃសម្ភាសន៍	សត្វល្អិតសម្រាប់លក់		
			ចំនួនកសិដ្ឋានរាយការណ៍ចិញ្ចឹមសត្វល្អិតសម្រាប់លក់	បរិមាណសត្វល្អិតបានលក់	តំលៃលក់ជាមធ្យម
	ចំនួនកសិដ្ឋាន (គិតជាពាន់)	គីឡូក្រាម (គិតជាពាន់)	ចំនួនកសិដ្ឋាន (គិតជាពាន់)	គីឡូក្រាម (គិតជាពាន់)	ក្នុង១គីឡូក្រាម (គិតជាពាន់)
សត្វល្អិត					
ប្រទេសកម្ពុជា					
ចម្រិត	1	61	1	190	6,265
សត្វល្អិតផ្សេងទៀត	*	*	*	*	*

តារាង ៤.២៧. សត្វសេះ ចំនួនកសិដ្ឋានដែលបានរាយការណ៍គិតជាពាន់ ដោយប្រភេទនៃការចិញ្ចឹម និងកិច្ចសន្យាផលិតកម្មទីផ្សារ/ចែកទៅតាមតំបន់ខេត្ត/ នៅកាលបរិច្ឆេទយោង

	ចំនួនគ្រួសារដែលបានរាយការណ៍ពីការចិញ្ចឹមសត្វក្នុងរយៈពេល១២ខែកន្លងមកគិតជា (ពាន់)	ប្រភេទនៃការចិញ្ចឹម			ចំនួនគ្រួសារដែលមានធ្វើកិច្ចសន្យាផលិតកម្មនិងកិច្ចសន្យាទីផ្សារគិត (ជាពាន់)	គ្រប់ដណ្តប់ទាំងអស់	
		ការចិញ្ចឹមតាមធម្មជាតិ (គិតជាពាន់)	ចិញ្ចឹមដោយចំណីលាយគ្នាធម្មជាតិ (គិតជាពាន់)	ការចិញ្ចឹមដោយចំណីសុទ្ធគិតជា (ពាន់)		កិច្ចសន្យាគ្របដណ្តប់១០០ភាគរយ (ជាពាន់)	កិច្ចសន្យាគ្របដណ្តប់តិចជាង ១០០ភាគរយ (ពាន់)
ប្រទេសកម្ពុជា	1	1	*	*	*	*	*
កម្រិតតំបន់ខេត្ត/							
តំបន់វាលទំនាប	1	1	*	*	*	*	*
តំបន់បឹងទន្លេសាប	*	*	*	*	*	*	*
តំបន់ឆ្នេរសមុទ្រ	*	*	*	*	*	*	*
តំបន់ភ្នំ និងខ្ពង់រាប	*	*	*	*	*	*	*

កំណត់សំគាល់៖ សញ្ញា (*) តំណាងឱ្យលេខ ០ ឬលេខមានចំនួនតិចតួច

តារាង ៤.២៨. សត្វគោ ចំនួនកសិដ្ឋានដែលបានរាយការណ៍គិតជាពាន់ ដោយប្រភេទនៃការចិញ្ចឹម និងកិច្ចសន្យាផលិតកម្មទីផ្សារ/ចែកទៅតាមតំបន់ខេត្ត/នៅកាលបរិច្ឆេទយោង

	ចំនួនគ្រួសារដែលបានរាយការណ៍ពីការចិញ្ចឹមបសុសត្វក្នុងរយៈពេល១២ខែកន្លងមក(គិតជាពាន់)	ប្រភេទនៃការចិញ្ចឹម			ចំនួនគ្រួសារដែលមានធ្វើកិច្ចសន្យាផលិតកម្មនិងកិច្ចសន្យាទីផ្សារ(គិតជាពាន់)	គ្រប់ដណ្តប់ទាំងអស់	
		ការចិញ្ចឹមតាមធម្មជាតិ(គិតជាពាន់)	ចិញ្ចឹមអោយចំណីលាយគ្នាធម្មជាតិ(គិតជាពាន់)	ការចិញ្ចឹមអោយចំណីសុទ្ធគិតជា(ពាន់)		កិច្ចសន្យាគ្របដណ្តប់១០០%(គិតជាពាន់)	កិច្ចសន្យាគ្របដណ្តប់តិចជាង១០០%(គិតជាពាន់)
ប្រទេសកម្ពុជា							
យកសាច់	65	64	1	*	1	*	*
ទុកពូជ	98	93	5	*	1	*	1
លក់រស់	456	425	30	1	4	*	4
ផ្សេងទៀត ⁽¹⁾	38	36	2	*	*	*	*
កម្រិតតំបន់ខេត្ត/តំបន់វាលទំនាប							
យកសាច់	24	24	1	*	*	*	*
ទុកពូជ	31	31	1	*	1	*	1
លក់រស់	197	183	14	1	2	*	2
ផ្សេងទៀត ⁽¹⁾	17	16	*	*	*	*	*
កំពង់ចាម							
យកសាច់	*	*	*	*	*	*	*
ទុកពូជ	3	3	*	*	*	*	*
លក់រស់	31	30	1	*	*	*	*
ផ្សេងទៀត ⁽¹⁾	*	*	*	*	*	*	*
កណ្តាល							
យកសាច់	*	*	*	*	*	*	*
ទុកពូជ	*	*	*	*	*	*	*
លក់រស់	20	14	5	1	*	*	*
ផ្សេងទៀត ⁽¹⁾	3	3	*	*	*	*	*
ភ្នំពេញ							
យកសាច់	*	*	*	*	*	*	*
ទុកពូជ	*	*	*	*	*	*	*
លក់រស់	2	2	*	*	*	*	*
ផ្សេងទៀត ⁽¹⁾	1	1	*	*	*	*	*
ព្រៃវែង							
យកសាច់	*	*	*	*	*	*	*
ទុកពូជ	6	5	*	*	*	*	*
លក់រស់	65	57	7	*	*	*	*
ផ្សេងទៀត ⁽¹⁾	*	*	*	*	*	*	*
ស្វាយរៀង							
យកសាច់	23	23	*	*	*	*	*
ទុកពូជ	5	5	*	*	*	*	*
លក់រស់	21	21	*	*	*	*	*
ផ្សេងទៀត ⁽¹⁾	1	1	*	*	*	*	*
តាកែវ							
យកសាច់	*	*	*	*	*	*	*
ទុកពូជ	12	12	*	*	*	*	*
លក់រស់	43	43	*	*	*	*	*
ផ្សេងទៀត ⁽¹⁾	*	*	*	*	*	*	*
ក្បែរឃុំ							
យកសាច់	*	*	*	*	*	*	*
ទុកពូជ	3	3	*	*	*	*	*
លក់រស់	15	15	*	*	*	*	*

	ចំនួនគ្រួសារដែលបានរាយការណ៍ពីការចិញ្ចឹមបសុសត្វក្នុងរយៈពេល១២ខែកន្លងមក(គិតជាពាន់)	ប្រភេទនៃការចិញ្ចឹម			ចំនួនគ្រួសារដែលមានធ្វើកិច្ចសន្យាផលិតកម្មនិងកិច្ចសន្យាទីផ្សារ(គិតជាពាន់)	គ្រប់ជំនួញទាំងអស់	
		ការចិញ្ចឹមតាមធម្មជាតិ(គិតជាពាន់)	ចិញ្ចឹមអោយចំណីលាយគ្នាធម្មជាតិ(គិតជាពាន់)	ការចិញ្ចឹមអោយចំណីសុទ្ធគិតជា(ពាន់)		កិច្ចសន្យាគ្រប់ជំនួញ ១០០%(គិតជាពាន់)	កិច្ចសន្យាគ្រប់ជំនួញ ១០០%(គិតជាពាន់)
ផ្សេងទៀត ⁽¹⁾	*	*	*	*	*	*	*
ការរួមបញ្ចូលនៃខេត្ត							
យកសាច់	1	1	*	*	*	*	*
ទុកពូជ	3	2	*	*	1	*	1
លក់រស់	*	*	*	*	2	*	2
ផ្សេងទៀត ⁽¹⁾	12	12	*	*	*	*	*
កំបង់បឹងទន្លេសាប							
យកសាច់	22	22	*	*	*	*	*
ទុកពូជ	44	39	4	*	*	*	*
លក់រស់	137	128	9	*	2	*	1
ផ្សេងទៀត ⁽¹⁾	7	6	1	*	*	*	*
បន្ទាយមានជ័យ							
យកសាច់	2	1	*	*	*	*	*
ទុកពូជ	*	*	*	*	*	*	*
លក់រស់	12	12	*	*	*	*	*
ផ្សេងទៀត ⁽¹⁾	*	*	*	*	*	*	*
បាត់ដំបង							
យកសាច់	*	*	*	*	*	*	*
ទុកពូជ	7	4	3	*	*	*	*
លក់រស់	27	23	4	*	*	*	*
ផ្សេងទៀត ⁽¹⁾	*	*	*	*	*	*	*
កំពង់ឆ្នាំង							
យកសាច់	4	4	*	*	*	*	*
ទុកពូជ	8	7	*	*	*	*	*
លក់រស់	21	18	3	*	*	*	*
ផ្សេងទៀត ⁽¹⁾	2	2	*	*	*	*	*
កំពង់ធំ							
យកសាច់	16	16	*	*	*	*	*
ទុកពូជ	6	6	*	*	*	*	*
លក់រស់	18	18	*	*	*	*	*
ផ្សេងទៀត ⁽¹⁾	1	1	*	*	*	*	*
ពោធិ៍សាត់							
យកសាច់	*	*	*	*	*	*	*
ទុកពូជ	4	4	1	*	*	*	*
លក់រស់	18	17	1	*	*	*	*
ផ្សេងទៀត ⁽¹⁾	*	*	*	*	*	*	*
សៀមរាប							
យកសាច់	*	*	*	*	*	*	*
ទុកពូជ	18	17	*	*	*	*	*
លក់រស់	32	31	1	*	*	*	*
ផ្សេងទៀត ⁽¹⁾	*	*	*	*	*	*	*
ឧត្តរមានជ័យ							
យកសាច់	*	*	*	*	*	*	*
ទុកពូជ	1	1	*	*	*	*	*
លក់រស់	7	7	*	*	*	*	*
ផ្សេងទៀត ⁽¹⁾	*	*	*	*	*	*	*
ប៉ៃលិន							
យកសាច់	*	*	*	*	*	*	*

	ចំនួនគ្រួសារដែលបានរាយការណ៍ពីការចិញ្ចឹមបសុសត្វក្នុងរយៈពេល១២ខែកន្លងមក(គិតជាពាន់)	ប្រភេទនៃការចិញ្ចឹម			ចំនួនគ្រួសារដែលមានធ្វើកិច្ចសន្យាផលិតកម្មនិងកិច្ចសន្យាទីផ្សារ(គិតជាពាន់)	គ្រប់ជំនួញទាំងអស់	
		ការចិញ្ចឹមតាមធម្មជាតិ(គិតជាពាន់)	ចិញ្ចឹមអោយចំណីលាយគ្នាធម្មជាតិ(គិតជាពាន់)	ការចិញ្ចឹមអោយចំណីសុទ្ធគិតជា(ពាន់)		កិច្ចសន្យាគ្របដណ្តប់១០០%(គិតជាពាន់)	កិច្ចសន្យាគ្របដណ្តប់តិចជាង១០០%(គិតជាពាន់)
ទុកទូជ	*	*	*	*	*	*	*
លក់រស់	1	1	*	*	*	*	*
ផ្សេងទៀត ⁽¹⁾	*	*	*	*	*	*	*
ការរួមបញ្ចូលនៃខេត្ត							
យកសាច់	1	1	*	*	*	*	*
ទុកទូជ	1	1	*	*	*	*	*
លក់រស់	*	*	*	*	2	*	1
ផ្សេងទៀត ⁽¹⁾	3	3	*	*	*	*	*
តំបន់ឆ្នេរសមុទ្រ							
យកសាច់	5	5	*	*	*	*	*
ទុកទូជ	11	11	*	*	*	*	*
លក់រស់	41	40	1	*	1	*	1
ផ្សេងទៀត ⁽¹⁾	5	4	*	*	*	*	*
កំពត							
យកសាច់	5	5	*	*	*	*	*
ទុកទូជ	10	10	*	*	*	*	*
លក់រស់	37	36	1	*	1	*	1
ផ្សេងទៀត ⁽¹⁾	5	4	*	*	*	*	*
កោះកុង							
យកសាច់	*	*	*	*	*	*	*
ទុកទូជ	1	1	*	*	*	*	*
លក់រស់	1	1	*	*	*	*	*
ផ្សេងទៀត ⁽¹⁾	*	*	*	*	*	*	*
ព្រះសីហនុ							
យកសាច់	*	*	*	*	*	*	*
ទុកទូជ	*	*	*	*	*	*	*
លក់រស់	1	1	*	*	*	*	*
ផ្សេងទៀត ⁽¹⁾	*	*	*	*	*	*	*
កែប							
យកសាច់	*	*	*	*	*	*	*
ទុកទូជ	*	*	*	*	*	*	*
លក់រស់	2	2	*	*	*	*	*
ផ្សេងទៀត ⁽¹⁾	*	*	*	*	*	*	*
ការរួមបញ្ចូលនៃខេត្ត							
យកសាច់	*	*	*	*	*	*	*
ទុកទូជ	*	*	*	*	*	*	*
លក់រស់	*	*	*	*	*	*	*
ផ្សេងទៀត ⁽¹⁾	*	*	*	*	*	*	*
តំបន់ភ្នំ និងខ្ពង់រាប							
យកសាច់	14	14	*	*	*	*	*
ទុកទូជ	12	12	1	*	*	*	*
លក់រស់	81	75	6	*	*	*	*
ផ្សេងទៀត ⁽¹⁾	10	10	*	*	*	*	*
កំពង់ស្ពឺ							
យកសាច់	5	5	*	*	*	*	*
ទុកទូជ	8	8	*	*	*	*	*
លក់រស់	51	51	*	*	*	*	*

	ចំនួនគ្រួសារដែលបានរាយការណ៍ពីការចិញ្ចឹមបសុសត្វក្នុងរយៈពេល១២ខែកន្លងមក(គិតជាពាន់)	ប្រភេទនៃការចិញ្ចឹម			ចំនួនគ្រួសារដែលមានធ្វើកិច្ចសន្យាផលិតកម្មនិងកិច្ចសន្យាទីផ្សារ(គិតជាពាន់)	គ្រប់ដណ្តប់ទាំងអស់	
		ការចិញ្ចឹមតាមធម្មជាតិ(គិតជាពាន់)	ចិញ្ចឹមអោយចំណីលាយគ្នាធម្មជាតិ(គិតជាពាន់)	ការចិញ្ចឹមអោយចំណីសុទ្ធគិតជា(ពាន់)		កិច្ចសន្យាគ្របដណ្តប់១០០%(គិតជាពាន់)	កិច្ចសន្យាគ្របដណ្តប់តិចជាង១០០%(គិតជាពាន់)
ផ្សេងទៀត ⁽¹⁾	7	7	*	*	*	*	*
ក្រចេះ							
យកសាច់	*	*	*	*	*	*	*
ទុកពូជ	2	1	1	*	*	*	*
លក់រស់	13	9	4	*	*	*	*
ផ្សេងទៀត ⁽¹⁾	*	*	*	*	*	*	*
មណ្ឌលគីរី							
យកសាច់	*	*	*	*	*	*	*
ទុកពូជ	*	*	*	*	*	*	*
លក់រស់	2	2	*	*	*	*	*
ផ្សេងទៀត ⁽¹⁾	*	*	*	*	*	*	*
ព្រះវិហារ							
យកសាច់	6	6	*	*	*	*	*
ទុកពូជ	*	*	*	*	*	*	*
លក់រស់	8	8	*	*	*	*	*
ផ្សេងទៀត ⁽¹⁾	*	*	*	*	*	*	*
រតនគីរី							
យកសាច់	*	*	*	*	*	*	*
ទុកពូជ	2	2	*	*	*	*	*
លក់រស់	4	2	2	*	*	*	*
ផ្សេងទៀត ⁽¹⁾	*	*	*	*	*	*	*
ស្ទឹងត្រែង							
យកសាច់	1	1	*	*	*	*	*
ទុកពូជ	*	*	*	*	*	*	*
លក់រស់	2	2	*	*	*	*	*
ផ្សេងទៀត ⁽¹⁾	*	*	*	*	*	*	*
ការរួមបញ្ចូលនៃខេត្ត							
យកសាច់	*	*	*	*	*	*	*
ទុកពូជ	*	*	*	*	*	*	*
លក់រស់	*	*	*	*	*	*	*
ផ្សេងទៀត ⁽¹⁾	3	2	*	*	*	*	*

កំណត់សំគាល់៖ សញ្ញា (*) កំណត់ឱ្យលេខ ០ ឬលេខមានចំនួនតិចតួច

តារាង ៤.២៩. សត្វក្របី ចំនួនកសិដ្ឋានដែលបានរាយការណ៍គិតជាពាន់ ដោយប្រភេទនៃការចិញ្ចឹម និងកិច្ចសន្យាផលិតកម្មទីផ្សារ/ចែកទៅតាមតំបន់ខេត្ត/នៅកាលបរិច្ឆេទយោង

	ចំនួនគ្រួសារដែលបានរាយការណ៍ពីការចិញ្ចឹមសត្វក្របី ក្នុងរយៈពេល១២ខែកន្លងមក(គិតជាពាន់)	ប្រភេទនៃការចិញ្ចឹម			ចំនួនគ្រួសារដែលមានធ្វើកិច្ចសន្យាផលិតកម្ម និងកិច្ចសន្យាទីផ្សារ(គិតជាពាន់)	គ្រប់ដណ្តប់ទាំងអស់	
		ការចិញ្ចឹមតាមធម្មជាតិ(គិតជាពាន់)	ចិញ្ចឹមដោយចំណីលាយគ្នាធម្មជាតិ(គិតជាពាន់)	ការចិញ្ចឹមដោយចំណីសុទ្ធគិតជា(ពាន់)		កិច្ចសន្យាគ្របដណ្តប់ ១០០(គិតជាពាន់)%	កិច្ចសន្យាគ្របដណ្តប់តិចជាង ១០០(គិតជាពាន់)%
ប្រទេសកម្ពុជា							
កម្លាំងអូសទាញ	13	12	1	*	*	*	*
លក់រស់	45	44	2	*	*	*	*
ផ្សេងទៀត ⁽¹⁾	23	22	1	*	*	*	*
កម្រិតតំបន់ខេត្ត/តំបន់វាលទំនាប							
កម្លាំងអូសទាញ	3	3	*	*	*	*	*
លក់រស់	16	15	1	*	*	*	*
ផ្សេងទៀត ⁽¹⁾	10	10	*	*	*	*	*
កំពង់ចាម							
កម្លាំងអូសទាញ	*	*	*	*	*	*	*
លក់រស់	2	2	*	*	*	*	*
ផ្សេងទៀត ⁽¹⁾	*	*	*	*	*	*	*
កណ្តាល							
កម្លាំងអូសទាញ	*	*	*	*	*	*	*
លក់រស់	*	*	*	*	*	*	*
ផ្សេងទៀត ⁽¹⁾	*	*	*	*	*	*	*
ភ្នំពេញ							
កម្លាំងអូសទាញ	*	*	*	*	*	*	*
លក់រស់	*	*	*	*	*	*	*
ផ្សេងទៀត ⁽¹⁾	*	*	*	*	*	*	*
ព្រៃវែង							
កម្លាំងអូសទាញ	*	*	*	*	*	*	*
លក់រស់	4	3	1	*	*	*	*
ផ្សេងទៀត ⁽¹⁾	*	*	*	*	*	*	*
ស្វាយរៀង							
កម្លាំងអូសទាញ	1	1	*	*	*	*	*
លក់រស់	6	6	*	*	*	*	*
ផ្សេងទៀត ⁽¹⁾	9	9	*	*	*	*	*
តាកែវ							
កម្លាំងអូសទាញ	*	*	*	*	*	*	*
លក់រស់	*	*	*	*	*	*	*
ផ្សេងទៀត ⁽¹⁾	*	*	*	*	*	*	*
ក្រុងឃ្មុំ							
កម្លាំងអូសទាញ	*	*	*	*	*	*	*
លក់រស់	2	2	*	*	*	*	*
ផ្សេងទៀត ⁽¹⁾	*	*	*	*	*	*	*
ការប្រមូលផលខេត្ត							
កម្លាំងអូសទាញ	2	2	*	*	*	*	*
លក់រស់	2	2	*	*	*	*	*
ផ្សេងទៀត ⁽¹⁾	1	1	*	*	*	*	*
តំបន់បឹងទន្លេសាប							
កម្លាំងអូសទាញ	6	6	*	*	*	*	*
លក់រស់	19	18	1	*	*	*	*
ផ្សេងទៀត ⁽¹⁾	9	9	*	*	*	*	*
បន្ទាយមានជ័យ							

	ចំនួនគ្រួសារដែលបានរាយការណ៍ពីការចិញ្ចឹមបុរសក្មេងរយៈពេល១២ខែកន្លងមក(តាមភេទ)	ប្រភេទនៃការចិញ្ចឹម			ចំនួនគ្រួសារដែលមានធ្វើកិច្ចសន្យាផលិតកម្មនិងកិច្ចសន្យាទីផ្សារគិត(ជាពាន់)	គ្រប់ជំនួញទាំងអស់	
		ការចិញ្ចឹមតាមធម្មជាតិ(តាមភេទ)	ចិញ្ចឹមអោយចំណីលាយគ្នាធម្មជាតិ(គិតជាពាន់)	ការចិញ្ចឹមអោយចំណីសុទ្ធគិតជា(តាមភេទ)		កិច្ចសន្យាគ្របដណ្តប់១០០(គិតជាពាន់)%	កិច្ចសន្យាគ្របដណ្តប់តិចជាង១០០(គិតជាពាន់)%
កម្លាំងអូសទាញ	*	*	*	*	*	*	*
លក់រស់	1	1	*	*	*	*	*
ផ្សេងទៀត ⁽¹⁾	*	*	*	*	*	*	*
បាត់ដំបង							
កម្លាំងអូសទាញ	*	*	*	*	*	*	*
លក់រស់	*	*	*	*	*	*	*
ផ្សេងទៀត ⁽¹⁾	*	*	*	*	*	*	*
កំពង់ឆ្នាំង							
កម្លាំងអូសទាញ	*	*	*	*	*	*	*
លក់រស់	4	4	*	*	*	*	*
ផ្សេងទៀត ⁽¹⁾	*	*	*	*	*	*	*
កំពង់ធំ							
កម្លាំងអូសទាញ	3	3	*	*	*	*	*
លក់រស់	5	5	*	*	*	*	*
ផ្សេងទៀត ⁽¹⁾	5	5	*	*	*	*	*
ពោធិ៍សាត់							
កម្លាំងអូសទាញ	2	2	*	*	*	*	*
លក់រស់	6	6	1	*	*	*	*
ផ្សេងទៀត ⁽¹⁾	1	1	*	*	*	*	*
សៀមរាប							
កម្លាំងអូសទាញ	*	*	*	*	*	*	*
លក់រស់	3	3	*	*	*	*	*
ផ្សេងទៀត ⁽¹⁾	*	*	*	*	*	*	*
ឧត្តរមានជ័យ							
កម្លាំងអូសទាញ	*	*	*	*	*	*	*
លក់រស់	*	*	*	*	*	*	*
ផ្សេងទៀត ⁽¹⁾	*	*	*	*	*	*	*
ប៉ៃលិន							
កម្លាំងអូសទាញ	*	*	*	*	*	*	*
លក់រស់	*	*	*	*	*	*	*
ផ្សេងទៀត ⁽¹⁾	*	*	*	*	*	*	*
កាក្របបញ្ចូលនៃខេត្ត							
កម្លាំងអូសទាញ	1	1	*	*	*	*	*
លក់រស់	*	*	*	*	*	*	*
ផ្សេងទៀត ⁽¹⁾	3	3	*	*	*	*	*
តំបន់ឆ្នេរសមុទ្រ							
កម្លាំងអូសទាញ	1	1	*	*	*	*	*
លក់រស់	4	4	*	*	*	*	*
ផ្សេងទៀត ⁽¹⁾	1	1	*	*	*	*	*
កំពត							
កម្លាំងអូសទាញ	*	*	*	*	*	*	*
លក់រស់	1	1	*	*	*	*	*
ផ្សេងទៀត ⁽¹⁾	*	*	*	*	*	*	*
កោះកុង							
កម្លាំងអូសទាញ	*	*	*	*	*	*	*
លក់រស់	2	2	*	*	*	*	*
ផ្សេងទៀត ⁽¹⁾	*	*	*	*	*	*	*
ព្រះសីហនុ							
កម្លាំងអូសទាញ	*	*	*	*	*	*	*

	ចំនួនគ្រួសារដែលបានរាយការណ៍ពីការចិញ្ចឹមសត្វក្នុងរយៈពេល១២ខែកន្លងមក(តាមពាន់)	ប្រភេទនៃការចិញ្ចឹម			ចំនួនគ្រួសារដែលមានធ្វើកិច្ចសន្យាផលិតកម្មនិងកិច្ចសន្យាទីផ្សារគិត(ជាពាន់)	គ្រប់ជំនួញទាំងអស់	
		ការចិញ្ចឹមតាមធម្មជាតិ(តាមពាន់)	ចិញ្ចឹមអោយចំណី(គិតជាពាន់)	ការចិញ្ចឹមអោយចំណីសុទ្ធគិតជា(តាមពាន់)		កិច្ចសន្យាគ្របដណ្តប់១០០(គិតជាពាន់)%	កិច្ចសន្យាគ្របដណ្តប់តិចជាង១០០គិតជា(តាមពាន់)%
លក់រស់	*	*	*	*	*	*	*
ផ្សេងទៀត ⁽¹⁾	*	*	*	*	*	*	*
កែប							
កម្លាំងអូសទាញ	*	*	*	*	*	*	*
លក់រស់	*	*	*	*	*	*	*
ផ្សេងទៀត ⁽¹⁾	*	*	*	*	*	*	*
ការរួមបញ្ចូលនៃខេត្ត							
កម្លាំងអូសទាញ	1	1	*	*	*	*	*
លក់រស់	1	1	*	*	*	*	*
ផ្សេងទៀត ⁽¹⁾	1	1	*	*	*	*	*
តំបន់ភ្នំ និងខ្ពង់រាប							
កម្លាំងអូសទាញ	3	2	1	*	*	*	*
លក់រស់	6	6	*	*	*	*	*
ផ្សេងទៀត ⁽¹⁾	3	3	*	*	*	*	*
កំពង់ស្ពឺ							
កម្លាំងអូសទាញ	*	*	*	*	*	*	*
លក់រស់	*	*	*	*	*	*	*
ផ្សេងទៀត ⁽¹⁾	*	*	*	*	*	*	*
ក្រចេះ							
កម្លាំងអូសទាញ	*	*	*	*	*	*	*
លក់រស់	2	2	*	*	*	*	*
ផ្សេងទៀត ⁽¹⁾	*	*	*	*	*	*	*
មណ្ឌលគិរី							
កម្លាំងអូសទាញ	*	*	*	*	*	*	*
លក់រស់	*	*	*	*	*	*	*
ផ្សេងទៀត ⁽¹⁾	1	1	*	*	*	*	*
ព្រះវិហារ							
កម្លាំងអូសទាញ	*	*	*	*	*	*	*
លក់រស់	*	*	*	*	*	*	*
ផ្សេងទៀត ⁽¹⁾	*	*	*	*	*	*	*
រតនគិរី							
កម្លាំងអូសទាញ	2	2	*	*	*	*	*
លក់រស់	*	*	*	*	*	*	*
ផ្សេងទៀត ⁽¹⁾	*	*	*	*	*	*	*
ស្ទឹងត្រែង							
កម្លាំងអូសទាញ	*	*	*	*	*	*	*
លក់រស់	3	3	*	*	*	*	*
ផ្សេងទៀត ⁽¹⁾	*	*	*	*	*	*	*
ការរួមបញ្ចូលនៃខេត្ត							
កម្លាំងអូសទាញ	1	*	1	*	*	*	*
លក់រស់	1	1	*	*	*	*	*
ផ្សេងទៀត ⁽¹⁾	3	2	*	*	*	*	*

កំណត់សំគាល់៖ សញ្ញា (*) តំណាងឱ្យលេខ ០ ឬលេខមានចំនួនតិចតួច

(1) ក្របីផ្សេងទៀត រួមបញ្ចូលកម្លាំងអូសទាញ យកសាច់ និងប្រភេទក្របីផ្សេងទៀត

តារាង ៤.៣០. សត្វពពែ ចំនួនកសិដ្ឋានដែលបានរាយការណ៍គិតជាពាន់ ដោយប្រភេទនៃការចិញ្ចឹម និងកិច្ចសន្យាផលិតកម្មទីផ្សារ/ចែកទៅតាមតំបន់ខេត្ត/ នៅកាលបរិច្ឆេទយោង

	ចំនួនគ្រួសារដែលមានធ្វើកិច្ចសន្យាផលិតកម្មនិងកិច្ចសន្យាទីផ្សារគិត (ជាពាន់)	ប្រភេទនៃការចិញ្ចឹម			ចំនួនគ្រួសារដែលមានធ្វើកិច្ចសន្យាផលិតកម្មនិងកិច្ចសន្យាទីផ្សារគិត (ជាពាន់)	គ្រប់ដណ្តប់ទាំងអស់	
		ការចិញ្ចឹមតាមធម្មជាតិ(គិតជាពាន់)	ចិញ្ចឹមអោយចំណីលាយគ្នាធម្មជាតិ (គិតជាពាន់)	ការចិញ្ចឹមអោយចំណីសុទ្ធគិតជា (ពាន់)		កិច្ចសន្យាគ្របដណ្តប់ ១០០គិតជា)% (ពាន់)	កិច្ចសន្យាគ្របដណ្តប់តិចជាង ១០០គិតជា)% (ពាន់)
ប្រទេសកម្ពុជា	1	1	*	*	*	*	*
កម្រិតតំបន់ខេត្ត/							
តំបន់វាលទំនាប	*	*	*	*	*	*	*
តំបន់បឹងទន្លេសាប	1	1	*	*	*	*	*
តំបន់ឆ្នេរសមុទ្រ	*	*	*	*	*	*	*
តំបន់ភ្នំ និងខ្ពង់រាប	*	*	*	*	*	*	*

ចំណាំ (*) សម្គាល់លើមិនមាន ឬមានតិចតួច

តារាង ៤.៣១. សត្វជ្រូក ចំនួនកសិដ្ឋានដែលបានរាយការណ៍គិតជាពាន់ ដោយប្រភេទនៃការចិញ្ចឹម និងកិច្ចសន្យាផលិតកម្មទីផ្សារ/ចែកទៅតាមតំបន់ខេត្ត/ នៅកាលបរិច្ឆេទយោង

	ចំនួនគ្រួសារដែលបាន រាយការណ៍ពីការចិញ្ចឹម បសុសត្វក្នុងរយៈពេល ១២ខែកន្លងមកគិតជា (ពាន់)	ប្រភេទនៃការចិញ្ចឹម			ចំនួនគ្រួសារដែល មានធ្វើកិច្ចសន្យា ផលិតកម្មនិងកិច្ច សន្យាទីផ្សារគិតជា (ពាន់)	គ្រប់ជណ្តាប់ទាំងអស់	
		ការចិញ្ចឹមតាម ធម្មជាតិគិតជា (ពាន់)	ចិញ្ចឹមអា យថ្នាក់ លាយ គ្នាធម្មជាតិគិត (ជាពាន់)	ការចិញ្ចឹមអោយ ចំណីសុទ្ធគិតជា (ពាន់)		កិច្ចសន្យាគ្របដណ្តប់ ១០០ (គិតជាពាន់)%	កិច្ចសន្យាគ្របដណ្តប់ តិចជាង១០០គិត)% (ជាពាន់)
ប្រទេសកម្ពុជា							
យកសាច់	21	9	12	1	*	*	*
ទុកពូជ	20	14	5	1	*	*	*
លក់រស់	93	37	46	10	*	*	*
ផ្សេងៗ	1	*	*	*	*	*	*
កម្រិតតំបន់/ខេត្ត							
តំបន់វាលទំនាប							
យកសាច់	7	2	4	*	*	*	*
ទុកពូជ	*	*	*	*	*	*	*
លក់រស់	31	13	15	3	*	*	*
ផ្សេងៗ	*	*	*	*	*	*	*
កំពង់ចាម							
យកសាច់	*	*	*	*	*	*	*
ទុកពូជ	1	1	*	*	*	*	*
លក់រស់	2	*	2	*	*	*	*
ផ្សេងៗ	*	*	*	*	*	*	*
កណ្តាល							
យកសាច់	*	*	*	*	*	*	*
ទុកពូជ	*	*	*	*	*	*	*
លក់រស់	4	*	3	*	*	*	*
ផ្សេងៗ	*	*	*	*	*	*	*
ភ្នំពេញ							
យកសាច់	*	*	*	*	*	*	*
ទុកពូជ	*	*	*	*	*	*	*
លក់រស់	*	*	*	*	*	*	*
ផ្សេងៗ	*	*	*	*	*	*	*
ព្រៃវែង							
យកសាច់	*	*	*	*	*	*	*
ទុកពូជ	1	1	*	*	*	*	*
លក់រស់	10	6	2	2	*	*	*
ផ្សេងៗ	*	*	*	*	*	*	*
ស្វាយរៀង							
យកសាច់	6	2	4	*	*	*	*
ទុកពូជ	*	*	*	*	*	*	*
លក់រស់	6	4	2	*	*	*	*
ផ្សេងៗ	*	*	*	*	*	*	*
តាកែវ							
យកសាច់	*	*	*	*	*	*	*
ទុកពូជ	1	1	1	*	*	*	*
លក់រស់	6	3	4	*	*	*	*
ផ្សេងៗ	*	*	*	*	*	*	*
ត្បូងឃ្មុំ							
យកសាច់	*	*	*	*	*	*	*
ទុកពូជ	*	*	*	*	*	*	*
លក់រស់	*	*	*	*	*	*	*

	ចំនួនគ្រួសារដែលបាន រាយការណ៍ពីការចិញ្ចឹម បសុសត្វក្នុងរយៈពេល ១២ខែកន្លងមកគិតជា (ពាន់)	ប្រភេទនៃការចិញ្ចឹម			ចំនួនគ្រួសារដែល មានធ្វើកិច្ចសន្យា ផលិតកម្មនិងកិច្ច សន្យាទីផ្សារគិតជា (ពាន់)	គ្រប់ដណ្តប់ទាំងអស់	
		ការចិញ្ចឹមតាម ធម្មជាតិគិតជា (ពាន់)	ចិញ្ចឹមដោយ យថាហិរញ្ញវត្ថុ គិតជា (ជាពាន់)	ការចិញ្ចឹមដោយ ចំណីសុទ្ធគិតជា (ពាន់)		កិច្ចសន្យាគ្រប់ដណ្តប់ ១០០ (គិតជាពាន់)%	កិច្ចសន្យាគ្រប់ដណ្តប់ តិចជាង១០០គិតជា (ជាពាន់)
ផ្សេងៗ	*	*	*	*	*	*	*
ការរួមបញ្ចូលនៃខេត្ត							
យកសាច់	1	*	1	*	*	*	*
ទុកពូជ	2	1	1	*	*	*	*
លក់រស់	3	*	2	1	*	*	*
ផ្សេងៗ	*	*	*	*	*	*	*
តំបន់បឹងទន្លេសាប							
យកសាច់	4	1	3	*	*	*	*
ទុកពូជ	6	4	1	1	*	*	*
លក់រស់	31	8	18	5	*	*	*
ផ្សេងៗ	*	*	*	*	*	*	*
បន្ទាយមានជ័យ							
យកសាច់	*	*	*	*	*	*	*
ទុកពូជ	*	*	*	*	*	*	*
លក់រស់	4	1	2	*	*	*	*
ផ្សេងៗ	*	*	*	*	*	*	*
បាត់ដំបង							
យកសាច់	*	*	*	*	*	*	*
ទុកពូជ	*	*	*	*	*	*	*
លក់រស់	*	*	*	*	*	*	*
ផ្សេងៗ	*	*	*	*	*	*	*
កំពង់ឆ្នាំង							
យកសាច់	*	*	*	*	*	*	*
ទុកពូជ	2	1	*	*	*	*	*
លក់រស់	2	*	1	1	*	*	*
ផ្សេងៗ	*	*	*	*	*	*	*
កំពង់ធំ							
យកសាច់	2	*	1	*	*	*	*
ទុកពូជ	*	*	*	*	*	*	*
លក់រស់	3	1	2	*	*	*	*
ផ្សេងៗ	*	*	*	*	*	*	*
ពោធិ៍សាត់							
យកសាច់	*	*	*	*	*	*	*
ទុកពូជ	*	*	*	*	*	*	*
លក់រស់	4	1	2	1	*	*	*
ផ្សេងៗ	*	*	*	*	*	*	*
សៀមរាប							
យកសាច់	*	*	*	*	*	*	*
ទុកពូជ	3	2	1	*	*	*	*
លក់រស់	12	3	7	2	*	*	*
ផ្សេងៗ	*	*	*	*	*	*	*
ឧត្តរមានជ័យ							
យកសាច់	*	*	*	*	*	*	*
ទុកពូជ	*	*	*	*	*	*	*
លក់រស់	3	1	2	1	*	*	*
ផ្សេងៗ	*	*	*	*	*	*	*
ប៉ៃលិន							
យកសាច់	*	*	*	*	*	*	*

	ចំនួនគ្រួសារដែលបាន រាយការណ៍ពីការចិញ្ចឹម បសុសត្វក្នុងរយៈពេល ១២ខែកន្លងមកគិតជា (ពាន់)	ប្រភេទនៃការចិញ្ចឹម			ចំនួនគ្រួសារដែល មានធ្វើកិច្ចសន្យា ផលិតកម្មនិងកិច្ច សន្យាទីផ្សារគិតជា (ពាន់)	គ្រប់ដណ្តប់ទាំងអស់	
		ការចិញ្ចឹមតាម ធម្មជាតិគិតជា (ពាន់)	ចិញ្ចឹមដោយ យថាជា លាយ គ្នាធម្មជាតិគិត (ជាពាន់)	ការចិញ្ចឹមដោយ ចំណីសុទ្ធគិតជា (ពាន់)		កិច្ចសន្យាគ្រប់ដណ្តប់ ១០០ (គិតជាពាន់)%	កិច្ចសន្យាគ្រប់ដណ្តប់ តិចជាង១០០គិត)% (ជាពាន់)
ទុកទួល	*	*	*	*	*	*	*
លក់រស់	*	*	*	*	*	*	*
ផ្សេងៗ	*	*	*	*	*	*	*
ការរួមបញ្ចូលនៃខេត្ត							
យកសាច់	3	1	2	*	*	*	*
ទុកទួល	2	1	1	*	*	*	*
លក់រស់	3	*	2	*	*	*	*
ផ្សេងៗ	*	*	*	*	*	*	*
តំបន់ឆ្នេរសមុទ្រ							
យកសាច់	4	1	3	*	*	*	*
ទុកទួល	2	1	1	*	*	*	*
លក់រស់	8	3	5	*	*	*	*
ផ្សេងៗ	*	*	*	*	*	*	*
កំពត							
យកសាច់	4	1	3	*	*	*	*
ទុកទួល	*	*	*	*	*	*	*
លក់រស់	7	2	4	*	*	*	*
ផ្សេងៗ	*	*	*	*	*	*	*
កោះកុង							
យកសាច់	*	*	*	*	*	*	*
ទុកទួល	*	*	*	*	*	*	*
លក់រស់	1	1	*	*	*	*	*
ផ្សេងៗ	*	*	*	*	*	*	*
ព្រះសីហនុ							
យកសាច់	*	*	*	*	*	*	*
ទុកទួល	*	*	*	*	*	*	*
លក់រស់	*	*	*	*	*	*	*
ផ្សេងៗ	*	*	*	*	*	*	*
កែប							
យកសាច់	*	*	*	*	*	*	*
ទុកទួល	*	*	*	*	*	*	*
លក់រស់	*	*	*	*	*	*	*
ផ្សេងៗ	*	*	*	*	*	*	*
ការរួមបញ្ចូលនៃខេត្ត							
យកសាច់	*	*	*	*	*	*	*
ទុកទួល	2	1	1	*	*	*	*
លក់រស់	1	*	*	*	*	*	*
ផ្សេងៗ	*	*	*	*	*	*	*
តំបន់ភ្នំ និងខ្ពង់រាប							
យកសាច់	6	4	2	*	*	*	*
ទុកទួល	6	6	*	*	*	*	*
លក់រស់	23	14	8	1	*	*	*
ផ្សេងៗ	*	*	*	*	*	*	*
កំពង់ស្ពឺ							
យកសាច់	1	*	1	*	*	*	*
ទុកទួល	*	*	*	*	*	*	*
លក់រស់	2	*	1	*	*	*	*

	ចំនួនគ្រួសារដែលបាន រាយការណ៍ពីការចិញ្ចឹម បសុសត្វក្នុងរយៈពេល ១២ខែកន្លងមកគិតជា (ពាន់)	ប្រភេទនៃការចិញ្ចឹម			ចំនួនគ្រួសារដែល មានធ្វើកិច្ចសន្យា ផលិតកម្មនិងកិច្ច សន្យាថ្មីផ្សារគិតជា (ពាន់)	គ្រប់ដណ្តប់ទាំងអស់	
		ការចិញ្ចឹមតាម ធម្មជាតិគិតជា (ពាន់)	ចិញ្ចឹមដោយ យន្តការ ឈាម គ្នាធម្មជាតិគិត (ជាពាន់)	ការចិញ្ចឹមដោយ ចំណីសុទ្ធគិតជា (ពាន់)		កិច្ចសន្យាគ្រប់ដណ្តប់ ១០០ (គិតជាពាន់)%	កិច្ចសន្យាគ្រប់ដណ្តប់ តិចជាង១០០គិត)% (ជាពាន់)
ផ្សេងៗ	*	*	*	*	*	*	*
ក្រចេះ							
យកសាច់	*	*	*	*	*	*	*
ទុកពូជ	*	*	*	*	*	*	*
លក់រស់	2	*	2	*	*	*	*
ផ្សេងៗ	*	*	*	*	*	*	*
មណ្ឌលគីរី							
យកសាច់	*	*	*	*	*	*	*
ទុកពូជ	1	1	*	*	*	*	*
លក់រស់	2	1	*	*	*	*	*
ផ្សេងៗ	*	*	*	*	*	*	*
ព្រះវិហារ							
យកសាច់	3	2	1	*	*	*	*
ទុកពូជ	*	*	*	*	*	*	*
លក់រស់	8	5	3	*	*	*	*
ផ្សេងៗ	*	*	*	*	*	*	*
រតនគីរី							
យកសាច់	*	*	*	*	*	*	*
ទុកពូជ	5	5	*	*	*	*	*
លក់រស់	7	6	1	*	*	*	*
ផ្សេងៗ	*	*	*	*	*	*	*
ស្ទឹងត្រែង							
យកសាច់	1	1	*	*	*	*	*
ទុកពូជ	*	*	*	*	*	*	*
លក់រស់	2	1	*	*	*	*	*
ផ្សេងៗ	*	*	*	*	*	*	*
ការរួមបញ្ចូលនៃខេត្ត							
យកសាច់	1	1	*	*	*	*	*
ទុកពូជ	1	1	*	*	*	*	*
លក់រស់	*	*	*	*	*	*	*
ផ្សេងៗ	*	*	*	*	*	*	*

ចំណាំ (*) សម្គាល់លើមិនមាន ឬមានតិចតួច

តារាង ៤.៣២. បសុបក្សី ចំនួនកសិដ្ឋានដែលបានរាយការណ៍គិតជាពាន់ ដោយប្រភេទនៃការចិញ្ចឹម និងកិច្ចសន្យាផលិតកម្មទីផ្សាររំចកទៅតាមតំបន់/ខេត្ត នៅកាលបរិច្ឆេទយោង

	ចំនួនគ្រួសារដែលបានរាយការណ៍ពីការចិញ្ចឹមបសុសត្វក្នុងរយៈពេល១២ខែកន្លងមកគិតជា (ពាន់)	ប្រភេទនៃការចិញ្ចឹម			ចំនួនគ្រួសារដែលមានធ្វើកិច្ចសន្យាផលិតកម្មនិងកិច្ចសន្យាទីផ្សារគិតជា (ពាន់)	គ្រប់ដណ្តប់ទាំងអស់	
		ការចិញ្ចឹមតាមធម្មជាតិ(គិតជាពាន់)	ចិញ្ចឹមអោយចំណី លាយ ឆ្មាធម្មជាតិគិតជា (ពាន់)	ការចិញ្ចឹមអោយចំណីសុទ្ធគិតជា (ពាន់)		ការចិញ្ចឹមតាមធម្មជាតិ(គិតជាពាន់)	ចិញ្ចឹមអោយចំណី លាយ ឆ្មាធម្មជាតិគិតជា (ពាន់)
ប្រទេសកម្ពុជា							
មាន	7	4	2	1	1	*	*
មានធម្មជាតិ	1058	858	198	3	8	1	7
ទា	8	5	2	1	*	*	*
ទាធម្មជាតិ	195	147	46	2	2	*	2
ក្លាន	9	7	2	*	*	*	*
បសុបក្សីផ្សេងទៀត ^(២)	1	1	*	*	*	*	*
កម្រិតតំបន់ខេត្ត/តំបន់វាលទំនាប							
មាន	*	*	*	*	*	*	*
មានធម្មជាតិ	406	339	66	1	3	*	3
ទា	3	1	1	*	*	*	*
ទាធម្មជាតិ	79	62	17	*	1	*	1
ក្លាន	4	3	1	*	*	*	*
បសុបក្សីផ្សេងទៀត ^(២)	*	*	*	*	*	*	*
កំពង់ចាម							
មាន	*	*	*	*	*	*	*
មានធម្មជាតិ	41	31	9	*	1	*	*
ទា	1	*	*	*	*	*	*
ទាធម្មជាតិ	9	5	4	*	*	*	*
ក្លាន	1	*	*	*	*	*	*
បសុបក្សីផ្សេងទៀត ^(២)	*	*	*	*	*	*	*
កណ្តាល							
មាន	*	*	*	*	*	*	*
មានធម្មជាតិ	43	27	16	*	*	*	*
ទា	*	*	*	*	*	*	*
ទាធម្មជាតិ	2	1	1	*	*	*	*
ក្លាន	*	*	*	*	*	*	*
បសុបក្សីផ្សេងទៀត ^(២)	*	*	*	*	*	*	*
ភ្នំពេញ							
មាន	*	*	*	*	*	*	*
មានធម្មជាតិ	14	13	1	*	*	*	*
ទា	*	*	*	*	*	*	*
ទាធម្មជាតិ	2	2	*	*	*	*	*
ក្លាន	*	*	*	*	*	*	*
បសុបក្សីផ្សេងទៀត ^(២)	*	*	*	*	*	*	*
ព្រៃវែង							
មាន	*	*	*	*	*	*	*
មានធម្មជាតិ	106	94	12	*	*	*	*
ទា	1	*	*	*	*	*	*
ទាធម្មជាតិ	29	24	5	*	*	*	*
ក្លាន	1	1	*	*	*	*	*

	ចំនួនគ្រួសារដែលបានរាយការណ៍ពីការចិញ្ចឹមបសុសត្វក្នុងរយៈពេល១២ខែកន្លងមក(គិតជា) (ពាន់)	ប្រភេទនៃការចិញ្ចឹម			ចំនួនគ្រួសារដែលមានធ្វើកិច្ចសន្យាផលិតកម្មនិងកិច្ចសន្យាទីផ្សារគិត (ជាពាន់)	គ្រប់ដណ្តប់ទាំងអស់	
		ការចិញ្ចឹមតាមធម្មជាតិ(គិតជាពាន់)	ចិញ្ចឹមអោយចំណី លាយ គ្នាធម្មជាតិគិត (ជាពាន់)	ការចិញ្ចឹមអោយចំណីសុទ្ធគិតជា (ពាន់)		ការចិញ្ចឹមតាមធម្មជាតិ(គិតជាពាន់)	ចិញ្ចឹមអោយចំណី លាយ គ្នាធម្មជាតិគិត (ជាពាន់)
បសុបក្សីផ្សេងទៀត ^(២)	*	*	*	*	*	*	*
ស្វាយរៀង							
មាន់	*	*	*	*	*	*	*
មាន់ធម្មជាតិ	74	61	13	*	*	*	*
ទា	*	*	*	*	*	*	*
ទាធម្មជាតិ	18	16	3	*	*	*	*
ក្លាន	1	1	*	*	*	*	*
បសុបក្សីផ្សេងទៀត ^(២)	*	*	*	*	*	*	*
តាកែវ							
មាន់	*	*	*	*	*	*	*
មាន់ធម្មជាតិ	94	80	14	*	1	*	1
ទា	1	1	*	*	*	*	*
ទាធម្មជាតិ	14	11	3	*	*	*	*
ក្លាន	2	1	*	*	*	*	*
បសុបក្សីផ្សេងទៀត ^(២)	*	*	*	*	*	*	*
ក្បូងឃ្មុំ							
មាន់	*	*	*	*	*	*	*
មាន់ធម្មជាតិ	34	32	2	*	*	*	*
ទា	*	*	*	*	*	*	*
ទាធម្មជាតិ	4	4	1	*	*	*	*
ក្លាន	*	*	*	*	*	*	*
បសុបក្សីផ្សេងទៀត ^(២)	*	*	*	*	*	*	*
ការរួមបញ្ចូលនៃខេត្ត							
មាន់	*	*	*	*	*	*	*
មាន់ធម្មជាតិ	*	*	*	*	2	*	2
ទា	*	*	*	*	*	*	*
ទាធម្មជាតិ	*	*	*	*	1	*	1
ក្លាន	*	*	*	*	*	*	*
បសុបក្សីផ្សេងទៀត ^(២)	*	*	*	*	*	*	*
តំបន់បឹងទន្លេសាប							
មាន់	4	2	1	1	*	*	*
មាន់ធម្មជាតិ	365	269	94	2	3	1	2
ទា	3	2	1	*	*	*	*
ទាធម្មជាតិ	63	40	22	2	1	*	1
ក្លាន	2	1	1	*	*	*	*
បសុបក្សីផ្សេងទៀត ^(២)	1	1	*	*	*	*	*
បន្ទាយមានជ័យ							
មាន់	1	*	*	*	*	*	*
មាន់ធម្មជាតិ	24	22	2	*	*	*	*
ទា	*	*	*	*	*	*	*
ទាធម្មជាតិ	5	4	1	*	*	*	*
ក្លាន	*	*	*	*	*	*	*
បសុបក្សីផ្សេងទៀត ^(២)	*	*	*	*	*	*	*
បាត់ដំបង							

	ចំនួនគ្រួសារដែលបានរាយការណ៍ពីការចិញ្ចឹមបសុសត្វក្នុងរយៈពេល១២ខែកន្លងមក(គិតជាពាន់) (ពាន់)	ប្រភេទនៃការចិញ្ចឹម			ចំនួនគ្រួសារដែលមានធ្វើកិច្ចសន្យាផលិតកម្មនិងកិច្ចសន្យាទីផ្សារគិត (ជាពាន់)	គ្រប់ដណ្តប់ទាំងអស់	
		ការចិញ្ចឹមតាមធម្មជាតិ(គិតជាពាន់)	ចិញ្ចឹមអោយចំណី លាយ គ្នាធម្មជាតិគិត (ជាពាន់)	ការចិញ្ចឹមអោយចំណីសុទ្ធគិតជា (ពាន់)		ការចិញ្ចឹមតាមធម្មជាតិ(គិតជាពាន់)	ចិញ្ចឹមអោយចំណី លាយ គ្នាធម្មជាតិគិត (ជាពាន់)
មាន	1	*	*	*	*	*	*
មានធម្មជាតិ	30	18	12	*	*	*	*
ទា	*	*	*	*	*	*	*
ទាធម្មជាតិ	6	4	2	*	*	*	*
ក្លាន	*	*	*	*	*	*	*
បសុបក្សីផ្សេងទៀត ^(២)	*	*	*	*	*	*	*
កំពង់ឆ្នាំង							
មាន	1	1	*	*	*	*	*
មានធម្មជាតិ	49	41	8	*	1	*	*
ទា	1	*	*	*	*	*	*
ទាធម្មជាតិ	4	3	1	*	*	*	*
ក្លាន	*	*	*	*	*	*	*
បសុបក្សីផ្សេងទៀត ^(២)	*	*	*	*	*	*	*
កំពង់ធំ							
មាន	*	*	*	*	*	*	*
មានធម្មជាតិ	80	61	19	*	1	*	1
ទា	1	*	1	*	*	*	*
ទាធម្មជាតិ	11	7	4	*	*	*	*
ក្លាន	*	*	*	*	*	*	*
បសុបក្សីផ្សេងទៀត ^(២)	*	*	*	*	*	*	*
ពោធិ៍សាត់							
មាន	*	*	*	*	*	*	*
មានធម្មជាតិ	48	32	14	2	1	*	*
ទា	*	*	*	*	*	*	*
ទាធម្មជាតិ	11	8	3	1	*	*	*
ក្លាន	*	*	*	*	*	*	*
បសុបក្សីផ្សេងទៀត ^(២)	*	*	*	*	*	*	*
សៀមរាប							
មាន	1	*	*	*	*	*	*
មានធម្មជាតិ	96	69	27	*	1	*	1
ទា	1	1	*	*	*	*	*
ទាធម្មជាតិ	20	10	10	*	*	*	*
ក្លាន	*	*	*	*	*	*	*
បសុបក្សីផ្សេងទៀត ^(២)	*	*	*	*	*	*	*
ឧត្តរមានជ័យ							
មាន	*	*	*	*	*	*	*
មានធម្មជាតិ	31	20	11	*	*	*	*
ទា	*	*	*	*	*	*	*
ទាធម្មជាតិ	6	4	2	*	*	*	*
ក្លាន	*	*	*	*	*	*	*
បសុបក្សីផ្សេងទៀត ^(២)	*	*	*	*	*	*	*
ប៉ៃលិន							
មាន	*	*	*	*	*	*	*
មានធម្មជាតិ	5	5	*	*	*	*	*
ទា	*	*	*	*	*	*	*
ទាធម្មជាតិ	1	1	*	*	*	*	*

	ចំនួនគ្រួសារដែលបានរាយការណ៍ពីការចិញ្ចឹមបសុសត្វក្នុងរយៈពេល១២ខែកន្លងមក(គិតជា) (ពាន់)	ប្រភេទនៃការចិញ្ចឹម			ចំនួនគ្រួសារដែលមានធ្វើកិច្ចសន្យាផលិតកម្មនិងកិច្ចសន្យាទីផ្សារគិត (ជាពាន់)	គ្រប់ដណ្តប់ទាំងអស់	
		ការចិញ្ចឹមតាមធម្មជាតិ(គិតជាពាន់)	ចិញ្ចឹមអោយចំណី លាយ គ្នាធម្មជាតិគិត (ជាពាន់)	ការចិញ្ចឹមអោយចំណីសុទ្ធគិតជា (ពាន់)		ការចិញ្ចឹមតាមធម្មជាតិ(គិតជាពាន់)	ចិញ្ចឹមអោយចំណី លាយ គ្នាធម្មជាតិគិត (ជាពាន់)
ក្រាន	*	*	*	*	*	*	*
បសុបក្សីផ្សេងទៀត ^(២)	*	*	*	*	*	*	*
ការរួមបញ្ចូលនៃខេត្ត							
មាន់	1	1	*	*	*	*	*
មាន់ធម្មជាតិ	*	*	*	*	*	*	*
ទា	*	*	*	*	*	*	*
ទាធម្មជាតិ	*	*	*	*	1	*	1
ក្រាន	2	1	1	*	*	*	*
បសុបក្សីផ្សេងទៀត ^(២)	1	1	*	*	*	*	*
តំបន់ឆ្នេរសមុទ្រ							
មាន់	*	*	*	*	*	*	*
មាន់ធម្មជាតិ	114	101	13	*	*	*	*
ទា	1	1	*	*	*	*	*
ទាធម្មជាតិ	29	25	3	*	*	*	*
ក្រាន	1	1	*	*	*	*	*
បសុបក្សីផ្សេងទៀត ^(២)	*	*	*	*	*	*	*
កំពត							
មាន់	*	*	*	*	*	*	*
មាន់ធម្មជាតិ	91	84	7	*	*	*	*
ទា	1	1	*	*	*	*	*
ទាធម្មជាតិ	24	22	2	*	*	*	*
ក្រាន	1	1	*	*	*	*	*
បសុបក្សីផ្សេងទៀត ^(២)	*	*	*	*	*	*	*
កោះកុង							
មាន់	*	*	*	*	*	*	*
មាន់ធម្មជាតិ	12	9	3	*	*	*	*
ទា	*	*	*	*	*	*	*
ទាធម្មជាតិ	*	*	*	*	*	*	*
ក្រាន	*	*	*	*	*	*	*
បសុបក្សីផ្សេងទៀត ^(២)	*	*	*	*	*	*	*
ព្រះសីហនុ							
មាន់	*	*	*	*	*	*	*
មាន់ធម្មជាតិ	7	4	3	*	*	*	*
ទា	*	*	*	*	*	*	*
ទាធម្មជាតិ	2	2	*	*	*	*	*
ក្រាន	*	*	*	*	*	*	*
បសុបក្សីផ្សេងទៀត ^(២)	*	*	*	*	*	*	*
កែប							
មាន់	*	*	*	*	*	*	*
មាន់ធម្មជាតិ	4	4	*	*	*	*	*
ទា	*	*	*	*	*	*	*
ទាធម្មជាតិ	*	*	*	*	*	*	*
ក្រាន	*	*	*	*	*	*	*
បសុបក្សីផ្សេងទៀត ^(២)	*	*	*	*	*	*	*

	ចំនួនគ្រួសារដែលបានរាយការណ៍ពីការចិញ្ចឹមបសុសត្វក្នុងរយៈពេល១២ខែកន្លងមក(គិតជា) (ពាន់)	ប្រភេទនៃការចិញ្ចឹម			ចំនួនគ្រួសារដែលមានធ្វើកិច្ចសន្យាផលិតកម្មនិងកិច្ចសន្យាទីផ្សារគិត (ជាពាន់)	គ្រប់ដណ្តប់ទាំងអស់	
		ការចិញ្ចឹមតាមធម្មជាតិ(គិតជាពាន់)	ចិញ្ចឹមអោយចំណី លាយ គ្នាធម្មជាតិគិត (ជាពាន់)	ការចិញ្ចឹមអោយចំណីសុទ្ធគិតជា (ពាន់)		ការចិញ្ចឹមតាមធម្មជាតិ(គិតជាពាន់)	ចិញ្ចឹមអោយចំណី លាយ គ្នាធម្មជាតិគិត (ជាពាន់)
ការរួមបញ្ចូលនៃខេត្ត							
មាន	*	*	*	*	*	*	*
មានធម្មជាតិ	*	*	*	*	*	*	*
ទា	*	*	*	*	*	*	*
ទាធម្មជាតិ	2	2	*	*	*	*	*
ក្លាន	*	*	*	*	*	*	*
បសុបក្សីផ្សេងទៀត ^(១)	*	*	*	*	*	*	*
តំបន់ភ្នំ និងខ្ពង់រាប							
មាន	*	*	*	*	*	*	*
មានធម្មជាតិ	172	148	24	*	2	1	1
ទា	1	1	*	*	*	*	*
ទាធម្មជាតិ	24	19	5	*	*	*	*
ក្លាន	1	1	*	*	*	*	*
បសុបក្សីផ្សេងទៀត ^(១)	*	*	*	*	*	*	*
កំពង់ស្ពឺ							
មាន	*	*	*	*	*	*	*
មានធម្មជាតិ	90	81	8	*	1	*	1
ទា	*	*	*	*	*	*	*
ទាធម្មជាតិ	12	10	2	*	*	*	*
ក្លាន	1	1	*	*	*	*	*
បសុបក្សីផ្សេងទៀត ^(១)	*	*	*	*	*	*	*
ក្រចេះ							
មាន	*	*	*	*	*	*	*
មានធម្មជាតិ	27	21	6	*	*	*	*
ទា	*	*	*	*	*	*	*
ទាធម្មជាតិ	3	2	1	*	*	*	*
ក្លាន	*	*	*	*	*	*	*
បសុបក្សីផ្សេងទៀត ^(១)	*	*	*	*	*	*	*
មណ្ឌលគីរី							
មាន	*	*	*	*	*	*	*
មានធម្មជាតិ	6	6	*	*	*	*	*
ទា	*	*	*	*	*	*	*
ទាធម្មជាតិ	*	*	*	*	*	*	*
ក្លាន	*	*	*	*	*	*	*
បសុបក្សីផ្សេងទៀត ^(១)	*	*	*	*	*	*	*
ព្រះវិហារ							
មាន	*	*	*	*	*	*	*
មានធម្មជាតិ	24	21	3	*	1	1	*
ទា	*	*	*	*	*	*	*
ទាធម្មជាតិ	4	4	*	*	*	*	*
ក្លាន	*	*	*	*	*	*	*
បសុបក្សីផ្សេងទៀត ^(១)	*	*	*	*	*	*	*
រតនគិរី							
មាន	*	*	*	*	*	*	*
មានធម្មជាតិ	19	14	5	*	*	*	*

	ចំនួនគ្រួសារដែលបានរាយការណ៍ពីការចិញ្ចឹមបសុសត្វក្នុងរយៈពេល១២ខែកន្លងមកគិតជា (ពាន់)	ប្រភេទនៃការចិញ្ចឹម			ចំនួនគ្រួសារដែលមានធ្វើកិច្ចសន្យាផលិតកម្មនិងកិច្ចសន្យាទីផ្សារគិត (ជាពាន់)	គ្រប់ដណ្តប់ទាំងអស់	
		ការចិញ្ចឹមតាមធម្មជាតិ(គិតជាពាន់)	ចិញ្ចឹមអោយចំណី លាយ គ្នាធម្មជាតិគិត (ជាពាន់)	ការចិញ្ចឹមអោយចំណីសុទ្ធគិតជា (ពាន់)		ការចិញ្ចឹមតាមធម្មជាតិ(គិតជាពាន់)	ចិញ្ចឹមអោយចំណី លាយ គ្នាធម្មជាតិគិត (ជាពាន់)
ទា	*	*	*	*	*	*	*
ទាធម្មជាតិ	*	*	*	*	*	*	*
ក្លាន	*	*	*	*	*	*	*
បសុបក្សីផ្សេងទៀត ^(១)	*	*	*	*	*	*	*
ស្ទឹង/ក្រែង							
មាន	*	*	*	*	*	*	*
មានធម្មជាតិ	6	5	1	*	*	*	*
ទា	*	*	*	*	*	*	*
ទាធម្មជាតិ	3	2	1	*	*	*	*
ក្លាន	*	*	*	*	*	*	*
បសុបក្សីផ្សេងទៀត ^(១)	*	*	*	*	*	*	*
ការរួមបញ្ចូលនៃខេត្ត							
មាន	*	*	*	*	*	*	*
មានធម្មជាតិ	*	*	*	*	1	*	1
ទា	1	1	*	*	*	*	*
ទាធម្មជាតិ	2	1	1	*	*	*	*
ក្លាន	*	*	*	*	*	*	*
បសុបក្សីផ្សេងទៀត ^(១)	*	*	*	*	*	*	*

ចំណាំ (*) សម្គាល់លើមិនមាន ឬមានតិចតួច

(1) បក្សីផ្សេងទៀតមាន ក្រូច ត្រចៀកកាំ មាន់ទរ

ជំពូក ៥ ៖ វារីវប្បកម្ម និងការនេសាទ

តារាង ៥.១. គ្រួសារ/កសិដ្ឋានដែលបានរាយការណ៍មានវារីវប្បកម្ម និងការនេសាទ (គិតជាពាន់) គិតចាប់ពីថ្ងៃទី០១ ខែ កក្កដា ឆ្នាំ២០១៨ ដល់ ថ្ងៃទី៣០ ខែ មិថុនា ឆ្នាំ២០១៩ នៅកម្ពុជា

	ប្រទេសកម្ពុជា								
	ចំនួនគ្រួសារ ដែលបានរាយការណ៍អំពីសកម្មភាព វារីវប្បកម្ម	ភាគរយសរុបនៃគ្រួសារ/កសិដ្ឋានដែលរាយការណ៍អំពីសកម្មភាពវារីវប្បកម្ម	ចំនួនមធ្យមជាដងនៃ ស្រះ វាលស្រែ ធុបទឹកជន់ក្នុងរយៈពេល ១០ឆ្នាំចុងក្រោយ			ផ្ទៃក្រឡាដីសរុបនៃវារីវប្បកម្ម	ប្រភេទទឹកដែលប្រើ		
			០ដង	១ទៅ៥ដង	៦ទៅ ១០ដង		ទឹកសមុទ្រ	ទឹកភ្លាវ	ទឹកសាប
		ភាគរយ	ចំនួនគ្រួសារ/កសិដ្ឋាន	ចំនួនគ្រួសារ/កសិដ្ឋាន	ចំនួនគ្រួសារ/កសិដ្ឋាន	ហិកតា	ចំនួនគ្រួសារ/កសិដ្ឋាន	ចំនួនគ្រួសារ/កសិដ្ឋាន	ចំនួនគ្រួសារ/កសិដ្ឋាន
សកម្មភាពវារីវប្បកម្ម	51	100%	29	9	4	2	*	*	51
ស្រះ	41	80.5%	29	9	4	2	*	*	41
សឹង	*	*	*	*	*	*	*	*	*
បែ	6	14.8%	*	0	*	*	*	*	7
វាលស្រែ	1	1.2%	*	*	*	*	*	*	1
កញ្ចក់អាង/ធុង/អាង/តង់/ កន្លែងភ្លាស/ត្រី/ជម្រកធម្មជាតិសម្រាប់ បង្កាត់ពូជត្រី	2	3.0%				*	*	*	2
ផ្សេងៗ	1	1.5%				*	*	*	1
សកម្មភាពនេសាទ	234	100%							
ទឹកសាប (ទន្លេ ឬបឹង)	134	57.0%							
សមុទ្រ	6	2.7%							
ទឹកភ្លាវ	1	0.6%							
វាលស្រែ	122	52.0%							
វារីវប្បកម្ម និង នេសាទ	18								

ចំណាំ: សញ្ញា *) តំណាងឱ្យសូន្យ ឬការអង្កេតតិចតួចនៅក្នុងប្រអប់ (

តារាង ៥.២. វារីវិប្បកម្ម និងសកម្មភាពនេសាទ គ្រួសារ/កសិដ្ឋានដែលបានរាយការណ៍ (គិតជាពាន់) នៅកម្រិតតំបន់/ខេត្ត ថ្ងៃទី ១ ខែកក្កដា ឆ្នាំ ២០១៨ - ថ្ងៃទី ៣០ ខែមិថុនា ឆ្នាំ ២០១៩

ខេត្ត/តំបន់	វារីវិប្បកម្ម									សកម្មភាពនេសាទ					ចំនួនគ្រួសារ/កសិដ្ឋានដែលរាយការណ៍អំពីសកម្មភាពវារីវិប្បកម្ម និងនេសាទ	
	ចំនួនគ្រួសារ/កសិដ្ឋានដែលរាយការណ៍អំពីសកម្មភាពវារីវិប្បកម្ម	ស្រះ			សីង	រ៉ែ	វាលស្រែ	លូទូកញ្ជក់/ចុង/អាង/ឆ្នេរ	ផ្សេងៗ	ចំនួនគ្រួសារ/កសិដ្ឋានដែលរាយការណ៍អំពីសកម្មភាពនេសាទ	ទឹកសាប	សមុទ្រ	ទឹកភ្លៀង	វាលស្រែ		
		ចំនួនគ្រួសារ/កសិដ្ឋាន	ចំនួនដីដោយធម្មជាតិដែលស្រះ ឬ វាលស្រែមានទឹកជំនក់ក្នុងរយៈពេល១០ឆ្នាំចុងក្រោយ													
			០ដង	១ដងទៅ៥ដង												៦ដងទៅ១០ដង
ចំនួន	ចំនួន	ចំនួន	ចំនួន	ចំនួនគ្រួសារ/កសិដ្ឋាន	ចំនួនគ្រួសារ/កសិដ្ឋាន	ចំនួនគ្រួសារ/កសិដ្ឋាន	ចំនួនគ្រួសារ/កសិដ្ឋាន	ចំនួនគ្រួសារ/កសិដ្ឋាន	ចំនួនគ្រួសារ/កសិដ្ឋាន	ចំនួនគ្រួសារ/កសិដ្ឋាន	ចំនួនគ្រួសារ/កសិដ្ឋាន	ចំនួនគ្រួសារ/កសិដ្ឋាន				
កម្ពុជា	51	41	29	9	4	*	8	1	2	1	234	134	6	1	122	18
តំបន់វាលទំនាប	33	31	23	6	2	*	1	*	*	*	77	45	*	1	36	9
កំពង់ចាម	1	1	*	*	1	*	*	*	*	*	8	7	*	*	1	1
កណ្តាល	1	1	*	1	*	*	*	*	*	*	13	13	*	*	1	1
ភ្នំពេញ	*	*	*	*	*	*	*	*	*	*	2	2	*	*	*	*
ព្រៃវែង	13	12	9	3	1	*	*	*	*	*	36	14	*	1	23	4
ស្វាយរៀង	14	14	11	2	1	*	*	*	*	*	8	*	*	*	8	1
តាកែវ	2	2	2	*	*	*	*	*	*	*	7	6	*	*	2	*
ត្បូងឃ្មុំ	2	1	*	*	*	*	1	*	*	*	3	3	*	*	*	1
ការរួមបញ្ចូលខេត្តក្នុងតំបន់	*	*	1	1	*	*	*	*	*	*	*	*	*	*	*	*
តំបន់ចំងន់នេសាទ	15	7	3	2	1	*	6	*	1	*	111	61	*	*	70	7
បន្ទាយមានជ័យ	*	*	*	*	*	*	*	*	*	*	6	*	*	*	6	*
បាត់ដំបង	1	1	*	*	*	*	*	*	*	*	7	3	*	*	5	*
កំពង់ឆ្នាំង	2	1	*	1	1	*	1	*	*	*	11	11	*	*	1	1
កំពង់ធំ	3	1	1	*	*	*	2	*	*	*	28	13	*	*	20	2
ពោធិ៍សាត់	3	2	1	*	*	*	1	*	*	*	22	14	*	*	13	1
សៀមរាប	5	1	1	*	1	*	2	*	1	*	22	10	*	*	12	3
ឧត្តរមានជ័យ	1	1	*	*	*	*	*	*	*	*	16	8	*	*	14	*
វ៉ៃចំប៉ែន	*	*	*	*	*	*	*	*	*	*	*	*	*	*	*	*
ការរួមបញ្ចូលខេត្តក្នុងតំបន់	1	*	1	1	*	*	*	*	*	*	*	1	*	*	*	*
តំបន់ឆ្នេរសមុទ្រ	3	3	2	*	*	*	*	*	*	*	30	16	6	*	11	1
កំពត	2	2	2	*	*	*	*	*	*	*	25	16	2	*	11	1
កោះកុង	*	*	*	*	*	*	*	*	*	*	2	*	2	*	*	*
ព្រះសីហនុ	*	*	*	*	*	*	*	*	*	*	2	*	1	*	*	*
កែប	*	*	*	*	*	*	*	*	*	*	1	*	1	*	*	*
ការរួមបញ្ចូលខេត្តក្នុងតំបន់	*	*	*	*	*	*	*	*	*	*	*	1	*	*	*	*
តំបន់ភ្នំ និងខ្ពង់រាប	1	1	*	*	*	*	*	*	*	*	16	12	*	*	5	*
កំពង់ស្ពឺ	*	*	*	*	*	*	*	*	*	*	5	1	*	*	4	*
ក្រចេះ	*	*	*	*	*	*	*	*	*	*	3	2	*	*	*	*
មណ្ឌលគីរី	*	*	*	*	*	*	*	*	*	*	*	*	*	*	*	*
ព្រះវិហារ	*	*	*	*	*	*	*	*	*	*	*	*	*	*	*	*
រតនគិរី	*	*	*	*	*	*	*	*	*	*	5	5	*	*	*	*
ស្ទឹងត្រែង	*	*	*	*	*	*	*	*	*	*	3	3	*	*	1	*
ការរួមបញ្ចូលខេត្តក្នុងតំបន់	1	1	*	*	*	*	*	*	*	*	*	*	*	*	1	*

ចំណាំ: សញ្ញា *) តំណាងឱ្យសូន្យ ឬការអង្កេតតិចតួចនៅក្នុងប្រអប់(

តារាង ៥.៣. ពូជវារីប្រកម្មដែលបានចិញ្ចឹម គ្រួសារ/កសិដ្ឋានដែលបានរាយការណ៍ (គិតជាពាន់ (ប្រទេសកម្ពុជា ថ្ងៃទី ១ ខែកក្កដា ឆ្នាំ ២០១៨ - ថ្ងៃទី ៣០ ខែមិថុនា ឆ្នាំ ២០១៩

	ប្រទេសកម្ពុជា																		
	ចំនួនគ្រួសារ/កសិដ្ឋានដែលបានរាយការណ៍អំពីត្រី	សន្និធិបច្ចុប្បន្នគិតត្រឹមថ្ងៃសម្ភាសន៍	ការប្រមូលផលត្រីក្នុងកំឡុងពេលយោង	គ្រួសារ/កសិដ្ឋាន ដែលបានរាយការណ៍អំពីប្រភេទចំបងនៃចំណីដែលប្រើប្រាស់					គ្រួសារ/កសិដ្ឋានដែលបានរាយការណ៍ថាចិញ្ចឹមសម្រាប់បរិភោគផ្ទាល់ខ្លួន		ភាគរយនៃត្រីសម្រាប់បរិភោគផ្ទាល់ខ្លួន	គ្រួសារ/កសិដ្ឋានដែលរាយការណ៍ថាចិញ្ចឹមសម្រាប់លក់		ភាគរយនៃត្រីសម្រាប់លក់	គ្រួសារ/កសិដ្ឋានដែលរាយការណ៍អំពីត្រីសម្រាប់គោលបំណងផ្សេងទៀត		ភាគរយនៃត្រីសម្រាប់គោលបំណងផ្សេងទៀត	តម្លៃក្នុងមួយឯកតាសម្រាប់ការលក់ចុងក្រោយនៃត្រី	
				ម្សៅចំណីត្រី	ត្រីដែលមានតម្លៃថោក	ធ្វើដោយខ្លួនឯង	មិនអោយចំណី	ផ្សេងៗ	ចំនួន	ភាគរយ		ចំនួន	ភាគរយ		ចំនួន	ភាគរយ			
				ចំនួនត្រី (ពាន់)	គ(គិតជាពាន់) ក្រ.	ចំនួន	ចំនួន	ចំនួន	ចំនួន	ចំនួន		ភាគរយ	ចំនួន		ភាគរយ	ចំនួន			ភាគរយ
ពូជត្រី																			
ត្រីអណ្តែង	8	16071	2825	4	*	2	1	1	7	86.69%	53	4	53.25%	37	*	*	*	7,510	
អន្ទង់	*	*	*	*	*	*	*	*	*	*	*	*	*	*	*	*	*	*	*
កង្កែប	*	*	*	*	*	*	*	*	*	*	*	*	*	*	*	*	*	*	*
បង្កងទឹកសាប	*	*	*	*	*	*	*	*	*	*	*	*	*	*	*	*	*	*	*
ត្រីឆ្ការ	4	13019	8507	*	3	*	*	*	2	55.58%	15	3	84.10%	74	*	*	*	8,196	
ត្រីទីឡាព្យា	4	5161	740	1	*	2	1	*	3	85.41%	69	1	36.73%	27	*	*	*	7,806	
ត្រីកាហែ	*	*	*	*	*	*	*	*	*	*	*	*	*	*	*	*	*	*	*
ត្រីកាបស	5	9124	664	1	*	3	*	*	4	86.48%	57	2	45.56%	33	*	*	*	10,489	
ត្រីគ្រិន	1	383	44	*	*	1	*	*	1	100.00%	98	*	*	*	*	*	*	*	*
ត្រីប្រា	32	39517	17080	8	1	16	4	2	29	91.05%	72	10	30.56%	20	2	5.18%	1	7,399	
ត្រីវីស	6	25281	19281	1	3	1	1	*	4	57.39%	36	5	73.61%	63	*	*	*	7,764	
ត្រីពើ	*	*	*	*	*	*	*	*	*	*	*	*	*	*	*	*	*	*	*
ត្រីឡា	*	*	*	*	*	*	*	*	*	*	*	*	*	*	*	*	*	*	*
ត្រីកន្ធរ	*	*	*	*	*	*	*	*	*	*	*	*	*	*	*	*	*	*	*
ត្រីកាបសាមញ្ញ	*	*	*	*	*	*	*	*	*	*	*	*	*	*	*	*	*	*	*
ផ្សេងៗ	2	*	*	*	*	*	*	*	*	*	*	*	*	*	*	*	*	*	*
ត្រីតុកកែ	*	*	*	*	*	*	*	*	*	*	*	*	*	*	*	*	*	*	*
ត្រីវ៉ូហ្សូ	*	*	*	*	*	*	*	*	*	*	*	*	*	*	*	*	*	*	*
ត្រីព្រលួង	*	*	*	*	*	*	*	*	*	*	*	*	*	*	*	*	*	*	*
ត្រីស្កង់	*	*	*	*	*	*	*	*	*	*	*	*	*	*	*	*	*	*	*

ចំណាំ: សញ្ញា * តំណាងឱ្យសូន្យ ឬការអង្កេតតិចតួចនៅក្នុងប្រអប់ (

តារាង ៥.៤. ពូជវារីប្រកម្មដែលបានចិញ្ចឹម គ្រួសារ/កសិដ្ឋានដែលបានរាយការណ៍ (គិតជាពាន់) (សន្និធិ និងការប្រមូលផលក្នុងអំឡុងរយៈពេលយោង នៅកម្រិតតំបន់ខេត្ត/ ថ្ងៃទី ១ ខែកក្កដា ឆ្នាំ ២០១៨ - ថ្ងៃទី ៣០ ខែមិថុនា ឆ្នាំ ២០១៩)

ខេត្ត/តំបន់	ពូជក្រី																		
	អណ្តូង			ធុរា			ក្រីទីឡាណូ			ក្រីផ្តិន			ក្រីព្រា			ក្រីវីស			
	កសិដ្ឋានដែលបានរាយការណ៍	សន្និធិក្នុងពេលបច្ចុប្បន្ន	ការប្រមូលផល	កសិដ្ឋានដែលបានរាយការណ៍	សន្និធិក្នុងពេលបច្ចុប្បន្ន	ការប្រមូលផល	កសិដ្ឋានដែលបានរាយការណ៍	សន្និធិក្នុងពេលបច្ចុប្បន្ន	ការប្រមូលផល	កសិដ្ឋានដែលបានរាយការណ៍	សន្និធិក្នុងពេលបច្ចុប្បន្ន	ការប្រមូលផល	កសិដ្ឋានដែលបានរាយការណ៍	សន្និធិក្នុងពេលបច្ចុប្បន្ន	ការប្រមូលផល	កសិដ្ឋានដែលបានរាយការណ៍	សន្និធិក្នុងពេលបច្ចុប្បន្ន	ការប្រមូលផល	
	ចំនួន គិត (ជាពាន់)	ចំនួនក្រី (គិតជាពាន់)	តោន	ចំនួន គិត (ជាពាន់)	ចំនួនក្រី (គិតជាពាន់)	តោន	ចំនួន គិត (ជាពាន់)	ចំនួនក្រី (គិតជាពាន់)	តោន	ចំនួន គិត (ជាពាន់)	ចំនួនក្រី (គិតជាពាន់)	តោន	ចំនួន គិត (ជាពាន់)	ចំនួនក្រី (គិតជាពាន់)	តោន	ចំនួន គិត (ជាពាន់)	ចំនួនក្រី (គិតជាពាន់)	តោន	
កម្ពុជា	8	16071	2825	4	13019	8507	4	5161	740	5	9124	664	32	39517	17080	6	25281	19281	
តំបន់វាលទំនាប	4	13009	721	1	3600	4560	1	1250	190	2	4881	476	28	29291	14018	1	3056	1352	
កំពង់ចាម	*	*	*	*	*	*	*	*	*	*	*	*	*	1	4492	2690	*	*	*
កណ្តាល	*	*	*	*	*	*	*	*	*	*	*	*	*	1	2090	1497	*	*	*
ភ្នំពេញ	*	*	*	*	*	*	*	*	*	*	*	*	*	*	*	*	*	*	*
ព្រៃវែង	2	1549	386	*	*	*	*	*	*	*	*	*	*	11	6950	2120	*	*	*
ស្វាយរៀង	1	697	275	*	*	*	*	*	*	1	60	60	13	7302	1553	*	*	*	
តាកែវ	*	*	*	*	*	*	*	*	*	1	628	93	2	6159	4688	*	*	*	
ក្រចេះ	*	*	*	*	*	*	*	*	*	1	2549	251	*	*	*	*	*	*	
ការប្រមូលផលខេត្តក្នុងតំបន់	1	10763	60	1	3600	4560	1	1250	190	1	1645	72	*	*	*	1	3056	1352	
តំបន់បឹងទន្លេសាប	4	2508	1983	3	9184	3297	1	1042	168	1	1526	87	2	8058	2174	5	19387	17782	
បន្ទាយមានជ័យ	*	*	*	*	*	*	*	*	*	*	*	*	*	*	*	*	*	*	*
បាត់ដំបង	*	*	*	*	*	*	*	*	*	*	*	*	*	*	*	*	*	*	*
កំពង់ឆ្នាំង	*	*	*	1	2790	1162	*	*	*	*	*	*	*	1	2909	479	*	*	*
កំពង់ធំ	*	*	*	1	5708	1896	*	*	*	*	*	*	*	*	*	*	1	10307	3273
ពោធិ៍សាត់	1	865	412	*	*	*	1	446	19	*	*	*	*	*	*	1	3605	51	
សៀមរាប	1	722	1267	*	*	*	*	*	*	1	494	37	*	*	*	3	4818	14353	
ឧត្តរមានជ័យ	1	122	12	*	*	*	*	*	*	*	*	*	1	203	*	*	*	*	
ប៉ៃលិន	*	*	*	*	*	*	*	*	*	*	*	*	*	*	*	*	*	*	
ការប្រមូលផលខេត្តក្នុងតំបន់	1	799	292	*	*	*	1	595	150	1	1032	50	1	4946	1694	*	*	*	
តំបន់ឆ្នេរសមុទ្រ	*	*	*	*	*	*	1	1974	171	1	2465	72	1	1536	547	*	*	*	
កំពត	*	*	*	*	*	*	1	1509	154	1	2434	70	1	1484	528	*	*	*	
កោះកុង	*	*	*	*	*	*	*	*	*	*	*	*	*	*	*	*	*	*	
ព្រះសីហនុ	*	*	*	*	*	*	*	*	*	*	*	*	*	*	*	*	*	*	
កែប	*	*	*	*	*	*	*	*	*	*	*	*	*	*	*	*	*	*	
ការប្រមូលផលខេត្តក្នុងតំបន់	*	*	*	*	*	*	*	*	*	*	*	*	*	*	*	*	*	*	
តំបន់ភ្នំ និងខ្ពង់រាប	*	*	*	*	*	*	*	*	*	*	*	*	*	*	*	*	*	*	
កំពង់ស្ពឺ	*	*	*	*	*	*	*	*	*	*	*	*	*	*	*	*	*	*	
ក្រចេះ	*	*	*	*	*	*	*	*	*	*	*	*	*	*	*	*	*	*	
មណ្ឌលគិរី	*	*	*	*	*	*	*	*	*	*	*	*	*	*	*	*	*	*	
ព្រះវិហារ	*	*	*	*	*	*	*	*	*	*	*	*	*	*	*	*	*	*	
រតនគិរី	*	*	*	*	*	*	*	*	*	*	*	*	*	*	*	*	*	*	
ស្ទឹងត្រែង	*	*	*	*	*	*	*	*	*	*	*	*	*	*	*	*	*	*	
ការប្រមូលផលខេត្តក្នុងតំបន់	*	*	*	*	*	*	*	*	*	*	*	*	*	*	*	*	*	*	

ចំណាំ: សញ្ញា * តំណាងឱ្យសូន្យ ឬការអង្កេតគិតតូចនៅក្នុងប្រអប់ (

តារាង ៥.៥ គ្រួសារ/កសិដ្ឋាន (គិតជាពាន់) ដែលបានរាយការណ៍អំពីមុខទំនិញវារីវប្បកម្មជាក់លាក់ នៅកម្រិតភូមិភាគ/ខេត្ត ថ្ងៃទី ១ ខែកក្កដា ឆ្នាំ ២០១៨ - ថ្ងៃទី ៣០ ខែមិថុនា ឆ្នាំ ២០១៩

ខេត្ត/តំបន់	ចំនួនគ្រួសារ/កសិដ្ឋានដែលរាយការណ៍អំពីសកម្មភាពវារីវប្បកម្ម	ប្រភេទ							
		វត្តមាននៃអគារ/សំណង់សម្រាប់សកម្មភាពវារីវប្បកម្ម	ការប្រើប្រាស់សេវាពន្យា និងការពារសង្គមក្នុងកំឡុងពេលយោង	ដំបូន្មានអំពីការធ្វើវារីវប្បកម្ម	វគ្គបណ្តុះបណ្តាលគិតថ្លៃ	ការផ្តល់កូនត្រីពូជមិនគិតថ្លៃ	កម្លាំង	សេវាផ្សេងៗ	គ្រួសារ/កសិដ្ឋានដែលចូលរួមក្នុងសហគមន៍ សមាគមន៍វារីវប្បកម្ម
		ចំនួនគ្រួសារ/កសិដ្ឋាន	ចំនួនគ្រួសារ/កសិដ្ឋាន	ចំនួនគ្រួសារ/កសិដ្ឋាន	ចំនួនគ្រួសារ/កសិដ្ឋាន	ចំនួនគ្រួសារ/កសិដ្ឋាន	ចំនួនគ្រួសារ/កសិដ្ឋាន	ចំនួនគ្រួសារ/កសិដ្ឋាន	ចំនួនគ្រួសារ/កសិដ្ឋាន
កម្ពុជា	51	12	5	3	4	2	*	*	5
តំបន់វាលទំនាប	33	4	3	1	2	1	*	*	4
កំពង់ចាម	*	*	*	*	*	*	*	*	*
កណ្តាល	*	*	*	*	*	*	*	*	*
ភ្នំពេញ	*	*	*	*	*	*	*	*	*
ព្រៃវែង	13	1	1	1	1	*	*	*	2
ស្វាយរៀង	14	2	1	*	1	*	*	*	1
តាកែវ	*	*	*	*	*	*	*	*	*
ត្បូងឃ្មុំ	*	*	*	*	*	*	*	*	*
ការរួមបញ្ចូលខេត្តក្នុងតំបន់	6	1	*	*	*	*	*	*	*
តំបន់បឹងទន្លេសាប	15	7	2	1	1	1	*	*	1
បន្ទាយមានជ័យ	*	*	*	*	*	*	*	*	*
បាត់ដំបង	*	*	*	*	*	*	*	*	*
កំពង់ឆ្នាំង	2	*	*	*	*	*	*	*	*
កំពង់ធំ	3	2	*	*	*	*	*	*	*
ពោធិ៍សាត់	3	1	1	1	1	*	*	*	*
សៀមរាប	5	3	1	*	*	*	*	*	*
ឧត្តរមានជ័យ	*	*	*	*	*	*	*	*	*
ប៉ៃលិន	*	*	*	*	*	*	*	*	*
ការរួមបញ្ចូលខេត្តក្នុងតំបន់	3	1	*	*	*	*	*	*	*
តំបន់ឆ្នេរសមុទ្រ	3	*	*	*	*	*	*	*	*
កំពត	*	*	*	*	*	*	*	*	*
កោះកុង	*	*	*	*	*	*	*	*	*
ព្រះសីហនុ	*	*	*	*	*	*	*	*	*
កែប	*	*	*	*	*	*	*	*	*
ការរួមបញ្ចូលខេត្តក្នុងតំបន់	*	*	*	*	*	*	*	*	*
តំបន់ភ្នំ និងខ្ពង់រាប	1	*	*	*	*	*	*	*	*
កំពង់ស្ពឺ	*	*	*	*	*	*	*	*	*
ក្រចេះ	*	*	*	*	*	*	*	*	*
មណ្ឌលគីរី	*	*	*	*	*	*	*	*	*
ព្រះវិហារ	*	*	*	*	*	*	*	*	*
រតនគិរី	*	*	*	*	*	*	*	*	*
ស្ទឹងត្រែង	*	*	*	*	*	*	*	*	*
ការរួមបញ្ចូលខេត្តក្នុងតំបន់	*	*	*	*	*	*	*	*	*

ចំណាំ: សញ្ញា * (តំណាងឱ្យសូន្យ ឬការអង្កេតតិចតួចនៅក្នុងប្រអប់

តារាង ៥.៦. គ្រួសារ/កសិដ្ឋាន ដែលបានរាយការណ៍ថាបានប្រើប្រាស់ឧបករណ៍នេសាទ នៅកម្រិតកុម្មិភាគ/ខេត្ត ថ្ងៃទី ១ ខែកក្កដា ឆ្នាំ ២០១៨ - ថ្ងៃទី ៣០ ខែមិថុនា ឆ្នាំ ២០១៩

ខេត្ត/តំបន់	ចំនួនគ្រួសារ/កសិដ្ឋានដែលរាយការណ៍អំពីសកម្មភាពនេសាទ	ចំនួនគ្រួសារ/កសិដ្ឋាន ដែលប្រើប្រាស់ឧបករណ៍ (គិតជាពាន់)																			
		សំណាញ់	អង្កាត	មងបណ្តែត	ទ្រូ	ឈ្មោះដៃ ឬឈ្មោះជញ្ជក់	កង្វារកង្កែប	កង្វារត្រីស្លូញ	សន្ទូចផ្លែឫស	លាន់អន្ទង់	ឈ្នក់	មងក្តាម	មងបង្ហា	មងត្រីកាម៉ុង	មងត្រីស្លុង	លបកូតាម	លបខ្យង	អូនអូស	ឈ្មោះអូសគ្រែងឈាម	ផ្សេងៗ	
កម្ពុជា	234	101	17	106	45	6	6	1	31	5	1	3	1	1	1	6	2	6	1	38	
តំបន់វាលទំនាប	77	27	6	37	10	3	1	*	8	1	*	1	*	*	1	*	*	5	*	13	
កំពង់ចាម	8	2	*	5	*	*	*	*	2	*	*	*	*	*	*	*	*	1	*	1	
កណ្តាល	13	7	*	9	*	*	*	*	3	*	*	*	*	*	*	*	*	1	*	*	
ភ្នំពេញ	2	1	*	2	*	*	*	*	*	*	*	*	*	*	*	*	*	*	*	*	
ព្រៃវែង	36	12	5	11	7	1	*	*	2	*	*	1	*	*	*	1	*	3	*	6	
ស្វាយរៀង	8	2	1	3	1	1	*	*	*	*	*	*	*	*	*	*	*	*	*	4	
តាកែវ	7	3	*	5	1	1	*	*	1	*	*	*	*	*	*	*	*	*	*	2	
ត្បូងឃ្មុំ	3	1	*	2	*	*	*	*	1	*	*	*	*	*	*	*	*	*	*	*	
ការរួមបញ្ចូលខេត្តក្នុងតំបន់	*	*	1	*	1	*	1	*	*	1	*	*	*	*	*	*	*	1	*	1	
តំបន់បឹងទន្លេសាប	111	59	4	46	24	2	3	*	20	4	*	1	*	*	1	2	1	1	*	17	
បន្ទាយមានជ័យ	6	5	*	*	2	*	*	*	*	*	*	*	*	*	*	*	*	*	*	2	
បាត់ដំបង	7	5	*	2	*	*	*	*	1	2	*	*	*	*	*	1	*	*	*	2	
កំពង់ឆ្នាំង	11	2	*	8	1	*	*	*	1	*	*	*	*	*	*	*	*	*	*	4	
កំពង់ធំ	28	15	1	16	5	1	*	*	5	*	*	*	*	*	*	1	1	*	*	2	
ពោធិ៍សាត់	22	10	1	7	1	1	3	*	6	*	*	*	*	*	*	*	*	*	*	6	
សៀមរាប	22	12	1	7	7	*	*	*	5	*	*	*	*	*	*	1	1	*	*	1	
ឧត្តរមានជ័យ	16	10	*	8	8	*	*	*	2	1	*	*	*	*	*	*	*	*	*	1	
ប៉ៃលិន	*	*	*	*	*	*	*	*	*	*	*	*	*	*	*	*	*	*	*	*	
ការរួមបញ្ចូលខេត្តក្នុងតំបន់	*	*	1	*	*	*	*	*	*	1	*	1	*	*	*	1	*	1	*	*	
តំបន់ឆ្នេរសមុទ្រ	30	9	5	13	8	1	2	*	1	*	1	2	1	1	*	2	*	*	*	7	
កំពត	25	9	5	12	8	1	2	*	1	*	1	*	*	1	*	*	*	*	*	6	
កោះកុង	2	*	*	1	*	*	*	*	*	*	*	*	*	*	*	1	*	*	*	*	
ព្រះសីហនុ	2	*	*	*	*	*	*	*	*	*	*	1	1	*	*	*	*	*	*	*	
កែប	1	*	*	*	*	*	*	*	*	*	*	*	*	*	*	*	*	*	*	*	
ការរួមបញ្ចូលខេត្តក្នុងតំបន់	*	*	*	*	*	*	*	*	*	*	*	1	*	*	*	1	*	*	*	*	
តំបន់ភ្នំ និងខ្ពង់រាប	16	5	2	9	3	1	*	*	2	*	*	*	*	*	*	*	*	*	*	1	
កំពង់ស្ពឺ	5	1	1	*	3	*	*	*	*	*	*	*	*	*	*	*	*	*	*	1	
ក្រចេះ	3	1	*	1	*	1	*	*	*	*	*	*	*	*	*	*	*	*	*	*	
មណ្ឌលគីរី	*	*	*	*	*	*	*	*	*	*	*	*	*	*	*	*	*	*	*	*	
ព្រះវិហារ	*	*	*	*	*	*	*	*	*	*	*	*	*	*	*	*	*	*	*	*	
រតនគិរី	5	2	1	5	*	*	*	*	*	*	*	*	*	*	*	*	*	*	*	*	
ស្ទឹងត្រែង	3	1	*	3	*	*	*	*	1	*	*	*	*	*	*	*	*	*	*	*	
ការរួមបញ្ចូលខេត្តក្នុងតំបន់	*	*	*	*	*	*	*	*	1	*	*	*	*	*	*	*	*	*	*	*	

ចំណាំ: សញ្ញា * តំណាងឱ្យសូន្យ ឬការអង្កេតតិចតួចនៅក្នុងប្រអប់ (

តារាង ៥.៧. ប្រភេទដែលបាននេសាទ ការគ្រួសារ/កសិដ្ឋានដែលបានរាយការណ៍ (គិតជាពាន់) ប្រទេសកម្ពុជា ថ្ងៃទី ០១ ខែកក្កដា ឆ្នាំ ២០១៨ - ថ្ងៃទី ៣០ ខែមិថុនា ឆ្នាំ ២០១៩

	ប្រទេសកម្ពុជា															
	ចំនួនគ្រួសារ/កសិដ្ឋានដែលរាយការណ៍អំពីប្រភេទ (គិតជាពាន់)	ចំណែកសរុបនៃគ្រួសារ/កសិដ្ឋានដែលរាយការណ៍អំពីប្រភេទ	ការនេសាទសរុបក្នុងកំឡុងពេលនៃឆ្នាំយោង	ការប្រៀបធៀបចំនួនគ្រួសារ/កសិដ្ឋានដែលនេសាទរវាងឆ្នាំមុនៗ			ប្រភេទនៃការនេសាទ				គោលបំណងនៃការនេសាទជាការរយ					តម្លៃក្នុងមួយឯកតាសម្រាប់ការលក់ក្នុងក្រោយនៃប្រភេទ
				ជួនឆ្នាំមុន	ច្រើនជាងឆ្នាំមុន	តិចជាងឆ្នាំមុន	ទឹកសមុទ្រ	ទឹកភ្លាវ	ទឹកសាប	វាលស្រែ	ប្រើប្រាស់ក្នុងផ្ទះ	លក់	កែច្នៃសម្រាប់លក់	ប្រើសម្រាប់ចិញ្ចឹមសត្វផ្សេងទៀត	ប្រើប្រាស់ទាំងអស់ផ្សេងទៀត	
ការរយ	ពាន	ចំនួនគ្រួសារ/កសិដ្ឋាន (ពាន់)	ចំនួនគ្រួសារ/កសិដ្ឋាន (ពាន់)	ចំនួនគ្រួសារ/កសិដ្ឋាន (ពាន់)	ចំនួនគ្រួសារ/កសិដ្ឋាន (ពាន់)	ចំនួនគ្រួសារ/កសិដ្ឋាន (ពាន់)	ចំនួនគ្រួសារ/កសិដ្ឋាន (ពាន់)	ចំនួនគ្រួសារ/កសិដ្ឋាន (ពាន់)	ចំនួនគ្រួសារ/កសិដ្ឋាន (ពាន់)	ចំនួនគ្រួសារ/កសិដ្ឋាន (ពាន់)	%	%	%	%	%	រៀលក្នុងមួយគីឡូ
សរុបគ្រួសារ/កសិដ្ឋានដែលធ្វើសកម្មភាពនេសាទ	234	100%	502,297	67	21	147	6	*	*	*	74	23	*	*	*	9,042
ប្រភេទ																
ក្តាម	57	24.12%	5,341	20	7	30	4	*	*	*	80	18	*	*	*	8,645
អន្ទង់	14	5.91%	1,188	6	1	7	*	*	*	*	57	40	*	*	*	14,274
ត្រី	227	96.87%	497,918	64	20	143	3	*	*	*	75	22	*	*	*	8,492
បង្ការ	3	1.19%	3,021	1	*	2	2	*	*	*	17	80	3	*	*	19,624
ខ្យង	32	13.59%	4,600	10	5	17	*	*	*	*	84	16	*	*	*	3,355
ផ្សេងៗ	9	3.68%	2,116	3	1	5	1	*	*	*	69	27	*	*	*	9,355

ចំណាំ: សញ្ញា * តំណាងឱ្យសូន្យ ឬការអង្កេតតិចតួចនៅក្នុងប្រអប់ (

តារាង ៥.៨ ប្រភេទដែលបាននេសាទ គ្រួសារ/កសិដ្ឋានដែលបានរាយការណ៍ (គិតជាពាន់) នៅកម្រិតតំបន់/ខេត្ត ថ្ងៃទី ០១ ខែកក្កដា ឆ្នាំ ២០១៨ - ថ្ងៃទី ៣០ ខែមិថុនា ឆ្នាំ ២០១៩

តំបន់/ខេត្ត/ប្រភេទដែលបានក្នុងរយៈពេល ១២ខែចុងក្រោយ	ចំនួនគ្រួសារ/កសិដ្ឋានដែលរាយ (គិតជាពាន់) ការណ៍អំពីប្រភេទ	ចំណែកសរុបនៃគ្រួសារ/កសិដ្ឋានដែលរាយការណ៍អំពីប្រភេទ	ការនេសាទសរុបក្នុងកំឡុងពេលរយោង	ការប្រៀបធៀបគ្រួសារ/កសិដ្ឋានដែលនេសាទជាងឆ្នាំមុនៗ			គោលបំណងនៃការនេសាទជា ភាគរយ		តម្លៃក្នុងមួយឯកតាសម្រាប់ការលក់ ចុងក្រោយនៃប្រភេទ
				ដូចឆ្នាំមុន	ច្រើនជាងឆ្នាំមុន	ទាបជាងឆ្នាំមុន	ប្រើប្រាស់ក្នុងរដ្ឋៈ	លក់	
				ចំនួនគ្រួសារ/កសិដ្ឋាន (ពាន់)	ចំនួនគ្រួសារ/កសិដ្ឋាន (ពាន់)	ចំនួនគ្រួសារ/កសិដ្ឋាន (ពាន់)	ភាគរយ	ភាគរយ	
សរុប									
ក្រាម	234	100%	502297	67	21	147	74	23	9,042
អន្ទង់	57	24.12%	5341	20	7	30	80	18	8,645
ត្រី	14	5.91%	1188	6	1	7	57	40	14,274
បង្ការ	227	96.87%	497918	64	20	143	75	22	8,492
ឡុង	3	1.19%	3021	1	*	2	17	80	19,624
ផ្សេងៗ	32	13.59%	4600	10	5	17	84	16	3,355
តំបន់វាលទំនាប	9	3.68%	2116	3	1	5	69	27	9,355
សរុប									
ក្រាម	77	100%	75074	24	8	45	71	26	9,581
អន្ទង់	11	14.12%	1142	3	1	7	72	25	3,653
ត្រី	2	3.06%	126	*	*	2	70	30	19,222
បង្ការ	76	98.58%	74155	24	8	44	72	25	9,612
ឡុង	*	*	*	*	*	*	*	*	*
ផ្សេងៗ	2	2.78%	318	*	1	1	92	8	1,308
ខេត្តកំពង់ចាម	1	1.25%	757	*	*	1	47	44	7,045
សរុប									
ក្រាម	8	100%	2928	2	1	5	48	48	10,942
អន្ទង់	1	8.84%	70	*	*	*	35	48	7,621
ត្រី	*	*	*	*	*	*	*	*	*
បង្ការ	8	96.19%	2841	2	1	5	47	49	11,151
ឡុង	*	*	*	*	*	*	*	*	*
ផ្សេងៗ	*	*	*	*	*	*	*	*	*
ខេត្តកណ្តាល	*	*	*	*	*	*	*	*	*
សរុប									
ក្រាម	13	100%	4185	2	*	10	72	27	9,730
អន្ទង់	*	*	*	*	*	*	*	*	*
ត្រី	*	*	*	*	*	*	*	*	*
បង្ការ	13	100%	4185	2	*	10	72	27	9,730
ឡុង	*	*	*	*	*	*	*	*	*

តំបន់/ខេត្ត/ក្រុង/ស្រុក/ខណ្ឌ/រដ្ឋបាលឃុំ/ឃ្នក/ភូមិ	ចំនួនគ្រួសារ/កសិដ្ឋានដែលរាយការណ៍ (គិតជាពាន់) ការណ៍អំពីប្រភេទ	ចំណែកសរុបនៃគ្រួសារ/កសិដ្ឋានដែលរាយការណ៍អំពីប្រភេទ	ការនសាទសរុបក្នុងកំឡុងពេលយោង	ការប្រៀបធៀបគ្រួសារ/កសិដ្ឋានដែលនសាទរវាងឆ្នាំមុនៗ			គោលបំណងនៃការនសាទជាភាគរយ		តម្លៃក្នុងមួយឯកតាសម្រាប់ការលក់ក្នុងក្រុមប្រភេទ
				ដូចឆ្នាំមុន	ច្រើនជាងឆ្នាំមុន	ទាបជាងឆ្នាំមុន	ប្រើប្រាស់ក្នុង៖	លក់	
				ចំនួនគ្រួសារ/កសិដ្ឋាន (ពាន់)	ចំនួនគ្រួសារ/កសិដ្ឋាន (ពាន់)	ចំនួនគ្រួសារ/កសិដ្ឋាន (ពាន់)	ភាគរយ	ភាគរយ	
ផ្សេងៗ	*	*	*	*	*	*	*	*	*
ភ្នំពេញ	*	*	*	*	*	*	*	*	*
សរុប									
ភ្នំពេញ	2	100%	57734	1	*	1	57	42	7,947
អន្លង់	*	*	*	*	*	*	*	*	*
ត្រី	*	*	*	*	*	*	*	*	*
បង្ការ	2	100%	57734	1	*	1	57	42	7,947
ឡុង	*	*	*	*	*	*	*	*	*
ផ្សេងៗ	*	*	*	*	*	*	*	*	*
ខេត្តព្រៃវែង	*	*	*	*	*	*	*	*	*
សរុប									
ភ្នំពេញ	36	100%	2465	14	3	19	85	13	9,767
អន្លង់	7	19.19%	280	1	1	5	80	17	3,046
ត្រី	1	3.76%	72	*	*	1	69	31	19,219
បង្ការ	36	99.02%	2357	14	3	19	85	13	9,703
ឡុង	*	*	*	*	*	*	*	*	*
ផ្សេងៗ	1	2.35%	82	*	*	*	91	9	1,000
ខេត្តស្វាយរៀង	*	*	*	*	*	*	*	*	*
សរុប									
ភ្នំពេញ	8	100%	280	3	2	3	82	13	13,053
អន្លង់	*	*	*	*	*	*	*	*	*
ត្រី	*	*	*	*	*	*	*	*	*
បង្ការ	8	100%	280	3	2	3	82	13	13,053
ឡុង	*	*	*	*	*	*	*	*	*
ផ្សេងៗ	*	*	*	*	*	*	*	*	*
ខេត្តតាកែវ	*	*	*	*	*	*	*	*	*
សរុប									
ភ្នំពេញ	7	100%	3322	1	1	5	43	56	6,890
អន្លង់	3	*	790	1	*	2	*	*	3,101
ត្រី	1	*	45	*	*	1	*	*	19,226
បង្ការ	7	94.03%	2597	1	1	5	46	54	6,780
ឡុង	*	*	*	*	*	*	*	*	*
ផ្សេងៗ	1	*	186	*	*	1	*	*	1,000
ខេត្តត្បូងឃ្មុំ	*	*	*	*	*	*	*	*	*
សរុប									

តំបន់/ខេត្ត/ក្រុង/ស្រុក/ខណ្ឌ/សង្កាត់/ភូមិសាស្ត្រ ដែលបានក្នុងរយៈពេល ១២ខែចុងក្រោយ	ចំនួនគ្រួសារ/កសិដ្ឋាន ដែលរាយ (គិតជាពាន់) ការណ៍អំពីប្រភេទ	ចំណែកសរុបនៃគ្រួសារ/ក សិដ្ឋានដែលរាយការណ៍ អំពីប្រភេទ	ការនេសាទសរុបក្នុងកំ ឡុងពេលរយោង	ការប្រៀបធៀបគ្រួសារ/កសិដ្ឋានដែលនេសាទរវាងឆ្នាំមុនៗ			គោលបំណងនៃការនេសាទជា ភាគរយ		តម្លៃក្នុងមួយឯកតាសម្រាប់ការលក់ ចុងក្រោយនៃប្រភេទ
				ដូចឆ្នាំមុន	ច្រើនជាងឆ្នាំមុន	ទាបជាងឆ្នាំមុន	ប្រើប្រាស់ក្នុងផ្ទះ	លក់	
				ចំនួនគ្រួសារ/កសិដ្ឋាន (ពាន់)	ចំនួនគ្រួសារ/កសិដ្ឋាន (ពាន់)	ចំនួនគ្រួសារ/កសិដ្ឋាន (ពាន់)	ភាគរយ	ភាគរយ	
ក្រុម	3	100%	4161	*	1	2	15	70	9,405
អន្លង់	*	*	*	*	*	*	*	*	*
ត្រី	*	*	*	*	*	*	*	*	*
បង្ការ	3	*	4161	*	1	2	*	*	9,405
ឡុង	*	*	*	*	*	*	*	*	*
ផ្សេងៗ	*	*	*	*	*	*	*	*	*
តំបន់បឹងទន្លេសាប	*	*	*	*	*	*	*	*	*
សរុប									
ក្រុម	111	100%	416409	28	7	76	74	23	7,324
អន្លង់	28	25.38%	1292	11	3	14	89	11	2,861
ត្រី	10	9.11%	1047	5	1	5	52	45	13,336
បង្ការ	110	99.02%	415857	28	7	75	74	23	7,301
ឡុង	*	*	*	*	*	*	*	*	*
ផ្សេងៗ	21	19.00%	3946	7	3	11	84	16	3,211
ខេត្តបន្ទាយមានជ័យ	5	4.18%	500	2	1	3	68	27	7,176
សរុប									
ក្រុម	6	100%	600	1	*	5	89	6	12,519
អន្លង់	*	*	*	*	*	*	*	*	*
ត្រី	*	*	*	*	*	*	*	*	*
បង្ការ	6	98.47%	586	1	*	4	90	5	12,442
ឡុង	*	*	*	*	*	*	*	*	*
ផ្សេងៗ	*	*	*	*	*	*	*	*	*
ខេត្តបាត់ដំបង	*	*	*	*	*	*	*	*	*
សរុប									
ក្រុម	7	100%	2623	1	2	4	50	50	7,422
អន្លង់	*	*	*	*	*	*	*	*	*
ត្រី	2	30.82%	316	1	*	1	16	84	14,621
បង្ការ	7	99.33%	2600	1	2	4	51	49	7,399
ឡុង	*	*	*	*	*	*	*	*	*
ផ្សេងៗ	1	10.67%	572	*	*	*	40	60	3,494
ខេត្តកំពង់ឆ្នាំង	*	*	*	*	*	*	*	*	*
សរុប									
ក្រុម	11	100%	16446	3	1	7	39	53	4,870
អន្លង់	*	*	*	*	*	*	*	*	*
ត្រី	*	*	*	*	*	*	*	*	*
បង្ការ	11	98.61%	16365	3	1	7	39	53	4,805

តំបន់/ខេត្ត/ក្រុង/ស្រុក/ខណ្ឌ/សង្កាត់/ភូមិសាស្ត្រ	ចំនួនគ្រួសារ/កសិដ្ឋានដែលរាយការណ៍ (គិតជាពាន់) ការណ៍អំពីប្រភេទ	ចំណែកសរុបនៃគ្រួសារ/កសិដ្ឋានដែលរាយការណ៍អំពីប្រភេទ	ការនេសាទសរុបក្នុងកំឡុងពេលយោង	ការប្រៀបធៀបគ្រួសារ/កសិដ្ឋានដែលនេសាទរវាងឆ្នាំមុនៗ			គោលបំណងនៃការនេសាទជាភាគរយ		តម្លៃក្នុងមួយឯកតាសម្រាប់ការលក់ក្នុងក្រោយនៃប្រភេទ
				ដូចឆ្នាំមុន	ច្រើនជាងឆ្នាំមុន	ទាបជាងឆ្នាំមុន	ប្រើប្រាស់ក្នុងផ្ទះ	លក់	
				ចំនួនគ្រួសារ/កសិដ្ឋាន (ពាន់)	ចំនួនគ្រួសារ/កសិដ្ឋាន (ពាន់)	ចំនួនគ្រួសារ/កសិដ្ឋាន (ពាន់)	ភាគរយ	ភាគរយ	
ឡុង	*	*	*	*	*	*	*	*	*
ឆៀងឆៀង	*	*	*	*	*	*	*	*	*
ខេត្តកំពង់ធំ	*	*	*	*	*	*	*	*	*
សរុប									
ក្រុម	28	100%	352009	9	1	18	73	23	10,236
អន្ទង់	5	16.39%	779	3	*	1	69	31	2,950
ត្រី	2	5.36%	474	1	*	1	70	20	15,003
បង្ការ	28	100%	352009	9	1	18	73	23	10,236
ឡុង	*	*	*	*	*	*	*	*	*
ឆៀងឆៀង	3	11.95%	3043	2	*	1	76	24	3,364
ខេត្តពោធិ៍សាត់	*	*	*	*	*	*	*	*	*
សរុប									
ក្រុម	22	100%	4937	5	2	15	81	18	6,607
អន្ទង់	8	38.65%	85	3	2	3	98	2	2,424
ត្រី	2	11.47%	31	1	*	1	85	14	17,913
បង្ការ	21	98.75%	4930	5	2	15	80	19	6,607
ឡុង	*	*	*	*	*	*	*	*	*
ឆៀងឆៀង	7	30.22%	105	2	2	3	97	3	2,481
ខេត្តសៀមរាប	3	14.61%	44	1	*	2	83	13	7,292
សរុប									
ក្រុម	22	100%	38911	3	1	18	77	21	5,729
អន្ទង់	9	41.52%	116	1	*	8	93	7	2,961
ត្រី	1	6.26%	110	1	*	1	61	39	10,000
បង្ការ	21	97.62%	38484	2	1	18	79	19	5,568
ឡុង	*	*	*	*	*	*	*	*	*
ឆៀងឆៀង	7	32.82%	102	1	*	6	91	9	3,190
ខេត្តឧត្តរមានជ័យ	1	2.43%	325	*	*	*	60	40	4,000
សរុប									
ក្រុម	16	100%	878	6	*	10	90	9	6,645
អន្ទង់	6	37.03%	185	4	*	1	90	10	2,902
ត្រី	2	15.48%	70	2	*	1	35	56	11,452
បង្ការ	16	100%	878	6	*	10	90	9	6,645
ឡុង	*	*	*	*	*	*	*	*	*
ឆៀងឆៀង	3	20.20%	106	2	1	*	58	40	3,237
ខេត្តប៉ៃលិន	1	3.86%	26	1	*	*	30	70	8,388
សរុប									

តំបន់/ខេត្ត/ប្រភេទដែលចាប់បានក្នុងរយៈពេល ១២ខែចុងក្រោយ	ចំនួនគ្រួសារ/កសិដ្ឋាន ដែលរាយ (គិតជាពាន់) ការណ៍អំពីប្រភេទ	ចំណែកសរុបនៃគ្រួសារ/កសិដ្ឋានដែលរាយការណ៍ អំពីប្រភេទ	ការនេសាទសរុបក្នុងកំឡុងពេលយោង	ការប្រៀបធៀបគ្រួសារ/កសិដ្ឋានដែលនេសាទរវាងឆ្នាំមុនៗ			គោលបំណងនៃការនេសាទជា ភាគរយ		តម្លៃក្នុងមួយឯកតាសម្រាប់ការលក់ ក្នុងក្រោយនៃប្រភេទ
				ដូចឆ្នាំមុន	ច្រើនជាងឆ្នាំមុន	ទាបជាងឆ្នាំមុន	ប្រើប្រាស់ក្នុងផ្ទះ	លក់	
				ចំនួនគ្រួសារ/កសិដ្ឋាន (ពាន់)	ចំនួនគ្រួសារ/កសិដ្ឋាន (ពាន់)	ចំនួនគ្រួសារ/កសិដ្ឋាន (ពាន់)	ភាគរយ	ភាគរយ	
ក្រុម	*	*	*	*	*	*	*	*	*
អន្លង់	*	*	*	*	*	*	*	*	*
ត្រី	*	*	*	*	*	*	*	*	*
បង្ការ	*	*	*	*	*	*	*	*	*
ឡុង	*	*	*	*	*	*	*	*	*
ផ្សេងៗ	*	*	*	*	*	*	*	*	*
តំបន់មាត់សមុទ្រ	*	*	*	*	*	*	*	*	*
សរុប									
ក្រុម	30	100%	8055	11	5	14	76	22	14,964
អន្លង់	15	48.01%	2848	5	2	7	68	30	15,850
ត្រី	1	3.94%	6	1	*	*	80	20	14,629
បង្ការ	25	82.98%	5146	10	4	11	83	14	10,701
ឡុង	2	8.05%	2965	1	*	2	13	84	20,433
ផ្សេងៗ	8	25.03%	318	3	1	4	79	21	3,981
ខេត្តកំពត	3	9.83%	859	1	*	1	78	21	16,064
សរុប									
ក្រុម	25	100%	3414	11	4	10	86	11	10,720
អន្លង់	12	45.65%	781	4	2	5	83	15	5,986
ត្រី	1	4.72%	6	1	*	*	80	20	14,629
បង្ការ	23	91.29%	3094	9	4	10	88	10	10,000
ឡុង	1	3.58%	1361	*	*	1	23	77	24,434
ផ្សេងៗ	8	29.96%	318	3	1	4	79	21	3,981
ខេត្តកោះកុង	3	10.90%	662	1	*	1	83	17	17,594
សរុប									
ក្រុម	2	100%	1500	*	*	2	26	71	21,845
អន្លង់	1	52.35%	597	*	*	1	22	78	26,828
ត្រី	*	*	*	*	*	*	*	*	*
បង្ការ	1	36.53%	710	*	*	1	33	63	15,987
ឡុង	*	*	*	*	*	*	*	*	*
ផ្សេងៗ	*	*	*	*	*	*	*	*	*
ខេត្តព្រះសីហនុ	*	*	*	*	*	*	*	*	*
សរុប									
ក្រុម	2	100%	2936	*	*	1	8	88	16,099
អន្លង់	1	72.88%	1322	*	*	1	5	95	21,638
ត្រី	*	*	*	*	*	*	*	*	*
បង្ការ	1	31.69%	1259	*	*	1	15	85	8,842

តំបន់/ខេត្ត/ក្រុង/ស្រុក/ខណ្ឌ/សង្កាត់/ភូមិ ដែលបានក្នុងរយៈពេល ១២ខែចុងក្រោយ	ចំនួនគ្រួសារ/កសិដ្ឋាន ដែលរាយ (គិតជាពាន់) ការណ៍អំពីប្រភេទ	ចំណែកសរុបនៃគ្រួសារ/ក សិដ្ឋានដែលរាយការណ៍ អំពីប្រភេទ	ការនេសាទសរុបក្នុងកំ ឡុងពេលយោង	ការប្រៀបធៀបគ្រួសារ/កសិដ្ឋានដែលនេសាទរវាងឆ្នាំមុនៗ			គោលបំណងនៃការនេសាទជា ភាគរយ		តម្លៃក្នុងមួយឯកតាសម្រាប់ការលក់ ក្នុងក្រោយនៃប្រភេទ
				ដូចឆ្នាំមុន	ច្រើនជាងឆ្នាំមុន	ទាបជាងឆ្នាំមុន	ប្រើប្រាស់ក្នុងផ្ទះ	លក់	
				ចំនួនគ្រួសារ/កសិដ្ឋាន (ពាន់)	ចំនួនគ្រួសារ/កសិដ្ឋាន (ពាន់)	ចំនួនគ្រួសារ/កសិដ្ឋាន (ពាន់)	ភាគរយ	ភាគរយ	
ឡុង	1	43.79%	1429	*	*	1	0	90	18,354
ផ្សេងៗ	*	*	*	*	*	*	*	*	*
ខេត្តកែប	*	*	*	*	*	*	*	*	*
សរុប									
ក្រាម	1	100%	206	*	*	1	30	70	13,759
អន្ទង់	1	57.26%	147	*	*	1	7	93	21,768
ត្រី	*	*	*	*	*	*	*	*	*
បង្ការ	1	65.61%	83	*	*	*	41	59	7,859
ឡុង	*	*	*	*	*	*	*	*	*
ផ្សេងៗ	*	*	*	*	*	*	*	*	*
តំបន់ភ្នំ និងខ្ពង់រាប	*	*	*	*	*	*	*	*	*
សរុប									
ក្រាម	16	100%	2760	3	1	12	87	8	9,106
អន្ទង់	3	18.31%	59	1	1	1	89	10	3,000
ត្រី	*	*	*	*	*	*	*	*	*
បង្ការ	16	100%	2760	3	1	12	87	8	9,106
ឡុង	*	*	*	*	*	*	*	*	*
ផ្សេងៗ	1	6.24%	18	*	*	1	100	0	NaN
ខេត្តកំពង់ស្ពឺ	*	*	*	*	*	*	*	*	*
សរុប									
ក្រាម	5	100%	43	1	*	3	89	2	12,000
អន្ទង់	3	57.24%	46	1	1	1	88	11	3,000
ត្រី	*	*	*	*	*	*	*	*	*
បង្ការ	5	100%	43	1	*	3	89	2	12,000
ឡុង	*	*	*	*	*	*	*	*	*
ផ្សេងៗ	1	19.73%	8	*	*	1	100	0	NaN
ខេត្តក្រចេះ	*	*	*	*	*	*	*	*	*
សរុប									
ក្រាម	3	100%	998	1	*	1	78	14	9,630
អន្ទង់	*	*	*	*	*	*	*	*	*
ត្រី	*	*	*	*	*	*	*	*	*
បង្ការ	3	100%	998	1	*	1	78	14	9,630
ឡុង	*	*	*	*	*	*	*	*	*
ផ្សេងៗ	*	*	*	*	*	*	*	*	*
ខេត្តមណ្ឌលគិរី	*	*	*	*	*	*	*	*	*
សរុប									

តំបន់/ខេត្តប្រភេទដែលចាប់បានក្នុងរយៈពេល ១២ខែចុងក្រោយ	ចំនួនគ្រួសារ/កសិដ្ឋាន ដែលរាយ (គិតជាពាន់) ការណ៍អំពីប្រភេទ	ចំណែកសរុបនៃគ្រួសារ/កសិដ្ឋានដែលរាយការណ៍ អំពីប្រភេទ	ការនសាទសរុបក្នុងកំឡុងពេលយោង	ការប្រៀបធៀបគ្រួសារ/កសិដ្ឋានដែលនសាទរវាងឆ្នាំមុនៗ			គោលបំណងនៃការនសាទជា ភាគរយ		តម្លៃក្នុងមួយឯកតាសម្រាប់ការលក់ ក្នុងក្រោយនៃប្រភេទ
				ដូចឆ្នាំមុន	ច្រើនជាងឆ្នាំមុន	ទាបជាងឆ្នាំមុន	ប្រើប្រាស់ក្នុងផ្ទះ	លក់	
				ចំនួនគ្រួសារ/កសិដ្ឋាន (ពាន់)	ចំនួនគ្រួសារ/កសិដ្ឋាន (ពាន់)	ចំនួនគ្រួសារ/កសិដ្ឋាន (ពាន់)	ភាគរយ	ភាគរយ	
ក្រុម	*	*	*	*	*	*	*	*	*
អន្លង់	*	*	*	*	*	*	*	*	*
ត្រី	*	*	*	*	*	*	*	*	*
បង្ការ	*	*	*	*	*	*	*	*	*
ខ្យង	*	*	*	*	*	*	*	*	*
ផ្សេងៗ	*	*	*	*	*	*	*	*	*
ខេត្តព្រះវិហារ	*	*	*	*	*	*	*	*	*
សរុប									
ក្រុម	*	*	*	*	*	*	*	*	*
អន្លង់	*	*	*	*	*	*	*	*	*
ត្រី	*	*	*	*	*	*	*	*	*
បង្ការ	*	*	*	*	*	*	*	*	*
ខ្យង	*	*	*	*	*	*	*	*	*
ផ្សេងៗ	*	*	*	*	*	*	*	*	*
ខេត្តរតនគិរី	*	*	*	*	*	*	*	*	*
សរុប									
ក្រុម	5	100%	851	*	*	5	99	0	9,412
អន្លង់	*	*	*	*	*	*	*	*	*
ត្រី	*	*	*	*	*	*	*	*	*
បង្ការ	5	100%	851	*	*	5	99	0	9,412
ខ្យង	*	*	*	*	*	*	*	*	*
ផ្សេងៗ	*	*	*	*	*	*	*	*	*
ខេត្តស្ទឹងត្រែង	*	*	*	*	*	*	*	*	*
សរុប									
ក្រុម	3	100%	835	*	*	3	74	26	8,278
អន្លង់	*	*	*	*	*	*	*	*	*
ត្រី	*	*	*	*	*	*	*	*	*
បង្ការ	3	100%	835	*	*	3	74	26	8,278
ខ្យង	*	*	*	*	*	*	*	*	*
ផ្សេងៗ	*	*	*	*	*	*	*	*	*
សរុប	*	*	*	*	*	*	*	*	*

ចំណាំ: សញ្ញា * តំណាងឱ្យសូន្យ ឬការអង្កេតតិចតួចនៅក្នុងប្រអប់ (

តារាង ៥.៩. គ្រួសារនេសាទ (គិតជាពាន់) ដែលបានរាយការណ៍ថាជាសមាជិកនៅក្នុងសហគមន៍ សមាគម/អង្គការជលផលសហគមន៍ នៅកម្រិតតំបន់/ខេត្ត ថ្ងៃទី ១ ខែកក្កដា ឆ្នាំ ២០១៨ - ថ្ងៃទី ៣០ ខែមិថុនា ឆ្នាំ ២០១៩

	ចំនួនគ្រួសារដែលធ្វើសកម្មភាពចាប់ត្រី	ចំនួនគ្រួសារដែលជាសមាជិកនៃអង្គការ សមាគមន៍ សហគមន៍ នេសាទ	ចំនួនគ្រួសារដែលជាសមាជិកនៃអង្គការ សមាគមន៍ សហគមន៍ នេសាទ
	ចំនួន (ពាន់)	ចំនួន (ពាន់)	ភាគរយ
កម្រិតតំបន់/ខេត្ត/កម្ពុជា	234	11	4.78%
តំបន់វាលទំនាប	77	4	5.23%
កំពង់ចាម	8	*	*
កណ្តាល	13	2	13.42%
ភ្នំពេញ	2	*	*
ព្រៃវែង	36	*	*
ស្វាយរៀង	8	*	*
តាកែវ	7	1	16.23%
ក្រុងឃ្មុំ	3	*	*
តំបន់បឹងទន្លេសាប	111	3	2.85%
បន្ទាយមានជ័យ	6	*	*
បាត់ដំបង	7	*	*
កំពង់ឆ្នាំង	11	*	*
កំពង់ធំ	28	1	4.15%
ពោធិ៍សាត់	22	*	*
សៀមរាប	22	*	*
ឧត្តរមានជ័យ	16	*	*
ប៉ៃលិន	*	*	*
តំបន់ឆ្នេរសមុទ្រ	30	1	4.57%
កំពត	25	*	*
កោះកុង	2	*	*
ព្រះសីហនុ	2	1	61.40%
កែប	1	*	*
តំបន់ភ្នំ និងខ្ពង់រាប	16	3	16.47%
កំពង់ស្ពឺ	5	*	*
ក្រចេះ	3	2	59.44%
មណ្ឌលគីរី	*	*	*
ព្រះវិហារ	*	*	*
រតនគិរី	5	*	*
ស្ទឹងត្រែង	3	1	17.80%

ចំណាំ: សញ្ញា *) តំណាងឱ្យសូន្យ ឬការអង្កេតតិចតួចនៅក្នុងប្រអប់ (

ជំពូក ៦: សកម្មភាពសេដ្ឋកិច្ចបន្ថែមនៅក្នុងគ្រួសារកសិកម្ម

តារាង ៦.១. សកម្មភាពដទៃទៀតរបស់គ្រួសារកសិកម្ម ចែកតាមគ្រួសារដែលបានរាយការណ៍(គិតជាពាន់ (ប្រទេសកម្ពុជា ថ្ងៃទី ១ ខែកក្កដា ឆ្នាំ ២០១៨ - ថ្ងៃទី ៣០ ខែមិថុនា ឆ្នាំ ២០១៩

	ប្រទេសកម្ពុជា						
	ចំនួនគ្រួសារដែលរាយការណ៍	% នៃគ្រួសារសរុប	ការរួមចំណែកចំពោះចំណូលសរុបរបស់គ្រួសារ		ការរួមចំណែកប្រៀបធៀបនឹងឆ្នាំមុន		
			ច្រើន	តិចតួច	ដូច	ច្រើនជាង	ទាបជាង
	ចំនួន	ភាគរយ	ចំនួនគ្រួសារ		ចំនួនគ្រួសារ		
ចំនួនគ្រួសារសរុប	1,727	100%					
គ្រួសារដែលបានរាយការណ៍ថាធ្វើសកម្មភាពផ្សេងយ៉ាងហោចណាស់មួយ	200	11.56%					
គ្រួសារដែលមិនបានធ្វើសកម្មភាពផ្សេងទៀត	1,527	88.44%					
សកម្មភាពផ្សេងទៀតរបស់គ្រួសារ							
ម៉ាស៊ីនកិនស្រូវ	43	2.49%	29	14	26	4	13
ម៉ាស៊ីនប្រឡោះគ្រាប់ធញ្ញជាតិ	1	0.07%	1	0	1	*	*
កែច្នៃដំឡូង (រួមទាំងកិន ឬចិញ្ចៀន)	7	0.43%	6	1	3	3	1
កែច្នៃស្វាយចន្ទី	*	*	*	*	*	*	*
ចម្រាញ់ប្រេងបន្លែនៅ ប្រេងសណ្តែកស្លៀង ប្រេងដូង ។ល។	1	0.05%	1	*	*	1	*
បិទស្រា ភេសជ្ជៈមានជាតិអាល់កុល	12	0.69%	9	3	8	2	2
ផលិតផលិតផលផ្ទាំងដក់ ស៊ីប្តា) ផ្ទាំងដក់សម្រាប់ទំពារ ។ល។(*	*	*	*	*	*	*
ការផលិតស្ករត្នោត	4	0.25%	4	*	2	1	1
ការផលិតថាមពលជីវៈ (ឧស្ម័នជីវៈ អង្កាម ។ល។)	2	0.11%	2	*	2	*	*
ការកែច្នៃ និងរក្សាទុកសាច់ និងត្រី	2	0.10%	1	1	1	*	1
ធ្វើការឱ្យគ្រួសារដទៃដោយប្រើឧបករណ៍ផលិតរបស់ខ្លួន	57	3.33%	40	17	38	5	14
ធ្វើសិប្បកម្ម	15	0.89%	13	2	9	3	3
សកម្មភាពផ្សេងទៀត	75	4.35%	63	12	51	10	14

ចំណាំ: សញ្ញា * តំណាងឱ្យសូន្យ ឬការអង្កេតតិចតួចនៅក្នុងប្រអប់ (

តារាង ៦.២. សកម្មភាពដទៃទៀតរបស់គ្រួសារ ចែកតាមគ្រួសារដែលបានរាយការណ៍(គិតជាពាន់) ប្រទេសកម្ពុជា ថ្ងៃទី ១ ខែកក្កដា ឆ្នាំ ២០១៨ - ថ្ងៃទី ៣០ ខែមិថុនា ឆ្នាំ ២០១៩

	តំបន់វាលទំនាប							តំបន់បឹងទន្លេសាប						
	# គ្រួសារ ដែលរាយ ការណ៍	% គ្រួសារ សរុប	ការរួមចំណែកចំពោះចំណូល សរុបរបស់គ្រួសារ		ការរួមចំណែកប្រៀបធៀបនឹងឆ្នាំមុន			# គ្រួសារ ដែលរាយ ការណ៍	% គ្រួសារ សរុប	ការរួមចំណែកចំពោះចំណូល សរុបរបស់គ្រួសារ		ការរួមចំណែកប្រៀបធៀបនឹងឆ្នាំមុន		
			ចំនួន	ភាគរយ	ចំនួនគ្រួសារ	ចំនួនគ្រួសារ	ដូច			ច្រើនជាង	ច្រើន	តិចតួច	តិចជាង	
	ចំនួន	ភាគរយ	ចំនួនគ្រួសារ	ចំនួនគ្រួសារ	ដូច	ច្រើនជាង	ច្រើន	តិចតួច	តិចជាង					
ចំនួនគ្រួសារសរុប	717	100%						611	100%					
គ្រួសារដែលបានរាយការណ៍ថាធ្វើសកម្មភាពផ្សេងយ៉ាងហោចណាស់មួយ	67	9.38%						90	14.70%					
គ្រួសារដែលមិនបានធ្វើសកម្មភាពផ្សេងទៀត	649	90.62%						521	85.30%					
សកម្មភាពផ្សេងទៀតរបស់គ្រួសារ														
ម៉ាស៊ីនកិនស្រូវ	16	2.29%	13	4	10	2	5	14	2.33%	8	6	8	2	4
ម៉ាស៊ីនប្រឡេះគ្រាប់ធញ្ញជាតិ	*	*	*	*	*	*	*	1	0.13%	*	*	1	*	*
កែច្នៃដំឡូង (រួមទាំងកិន ឬចិញ្ចៀន)	*	*	*	*	*	*	*	7	1.20%	6	1	3	3	1
កែច្នៃស្វាយចន្ទី	*	*	*	*	*	*	*	*	*	*	*	*	*	*
ចម្រាយប្រេងបន្លែ ប្រេងសណ្តែកសៀង ប្រេងដូង ។ល។	4	0.61%	4	*	3	1	1	3	0.51%	3	*	2	1	*
បិទស្រា ភេសជ្ជៈមានជាតិអាល់កុល	2	0.27%	2	*	1	*	1	2	0.25%	2	*	1	1	*
ផលិតផលលើកផលធុំជក់ (ធុំជក់សម្រាប់ទំពារ ។ល។ ស៊ីហ្គា)	1	0.21%	1	*	1	*	*	*	0.04%	*	*	*	*	*
ការផលិតស្ករផ្លាត	1	0.14%	1	*	*	*	1	1	0.13%	*	*	*	*	*
ការផលិតថាមពលជីវៈ (ឧស្ម័នជីវៈ អង្កាម ។ល។)	12	1.70%	9	3	7	1	4	25	4.06%	17	7	16	3	6
ការកែច្នៃ និងរក្សាទុកសាច់ និងត្រី	4	0.55%	4	*	2	1	1	8	1.38%	8	1	6	2	1
ធ្វើការឱ្យគ្រួសារដទៃដោយប្រើឧបករណ៍ផលិតរបស់ខ្លួន	35	4.84%	31	4	26	3	5	34	5.56%	28	6	21	6	7
	តំបន់មាត់សមុទ្រ							តំបន់ភ្នំ និងខ្ពង់រាប						
ចំនួនគ្រួសារសរុប	135	100%						264	100%					

គ្រួសារដែលបានរាយការណ៍ថាធ្វើសកម្មភាពផ្សេងយ៉ាងហោចណាស់មួយ	17	12.24%						26	9.85%					
គ្រួសារដែលមិនបានធ្វើសកម្មភាពផ្សេងទៀត	118	87.76%						238	90.15%					
សកម្មភាពផ្សេងទៀតរបស់គ្រួសារ														
ម៉ាស៊ីនកិនស្រូវ	6	4.43%	4	2	4	*	2	6	2.43%	4	2	4	1	1
ម៉ាស៊ីនប្រឡេះគ្រាប់ធញ្ញជាតិ	*	*	*	*	*	*	*	*	*	*	*	*	*	*
កែវច្រូង (រួមទាំងកិន ឬចិញ្ចៀន)	*	*	*	*	*	*	*	*	*	*	*	*	*	*
កែវច្រូងយូរ	*	*	*	*	*	*	*	1	0.32%	1	*	*	1	*
ចម្រាញ់ប្រេងបន្លែ ប្រេងសណ្តែកស្លៀង ប្រេងដូង ។ល។	1	1.02%	1	*	1	*	*	3	1.18%	1	2	2	*	1
បិទស្រា ភេសជ្ជៈមានជាតិអាល់កុល	1	0.46%	1	*	*	*	*	*	*	*	*	*	*	*
ឥលិតផលលើផលិតផល (ផ្ទាំងកំសម្រាប់ទំពារ ។ល។ ស៊ីប្តា)	*	*	*	*	*	*	*	*	*	*	*	*	*	*
ការផលិតស្ករថ្លោត	*	*	*	*	*	*	*	*	*	*	*	*	*	*
ធ្វើការឱ្យគ្រួសារដទៃដោយប្រើឧបករណ៍ឥលិតរបស់ខ្លួន	9	6.60%	6	3	7	*	2	12	4.38%	9	3	8	1	2
ធ្វើសិប្បកម្ម	1	0.89%	1	1	1	*	*	2	0.66%	1	*	1	*	*
សកម្មភាពផ្សេងទៀត	2	1.14%	1	*	1	*	*	5	1.86%	4	1	3	1	1

ចំណាំ: សញ្ញា * តំណាងឱ្យសូន្យ ឬការអង្កេតតិចតួចនៅក្នុងប្រអប់ (

តារាង ៦.៣. សកម្មភាពដទៃទៀតរបស់គ្រួសារ ចែកតាមគ្រួសារ (គិតជាពាន់) ដែលបានរាយការណ៍ នៅកម្រិតខេត្ត ថ្ងៃទី ១ ខែកក្កដា ឆ្នាំ ២០១៨ - ថ្ងៃទី ៣០ ខែមិថុនា ឆ្នាំ ២០១៩

តំបន់/ខេត្ត	ទូទៅ			សកម្មភាពផ្សេងទៀតរបស់គ្រួសារ										
	ចំនួនគ្រួសារសរុប	គ្រួសារដែលបានរាយការណ៍ថាធ្វើសកម្មភាពផ្សេងយ៉ាងហោចណាស់មួយ	គ្រួសារដែលមិនបានធ្វើសកម្មភាពផ្សេងទៀត	ម៉ាស៊ីនកិនស្រូវ	ម៉ាស៊ីនប្រឡេះគ្រាប់ធញ្ញជាតិ	កែច្នៃដំឡូងរួមទាំងកិន ឬចិញ្ចៀន	ចម្រាញ់ប្រេងបន្លែនៅ ប្រេងសណ្តែកសៀងប្រេងដូង ។ល។	បិទស្រា ភេសជ្ជៈមានជាតិអាស៊ែន	ផលិតផលិតផលផ្ទាំង ឬ ធុរ ស៊ីហ្គា ជក់សម្រាប់ (ទំពារ ។ល។	ការផលិតថាមពលដីរះ ឧស្ម័នដីរះ (អង្កាម ។ល។	ការកែច្នៃ និងរក្សាទុកសាច់ និងក្រី	ធ្វើការឱ្យគ្រួសារដទៃដោយប្រើឧបករណ៍ផលិតរបស់ខ្លួន	ធ្វើសិប្បកម្ម	សកម្មភាពផ្សេងទៀត
		ចំនួនគ្រួសារ (ពាន់)	ចំនួនគ្រួសារ (ពាន់)											
កម្ពុជា	1726	200	1527	43	1	7	1	12	4	2	2	57	15	75
តំបន់វាលទំនាប	717	67	649	16	*	*	*	4	2	1	1	12	4	35
កំពង់ចាម	117	4	113	1	*	*	*	*	*	*	*	*	*	3
កណ្តាល	107	4	103	*	*	*	*	*	*	1	*	*	*	2
ភ្នំពេញ	21	2	19	*	*	*	*	*	*	*	*	*	*	2
កែប្រែ	139	28	111	7	*	*	*	1	*	*	*	5	*	18
ស្វាយរៀង	89	16	73	3	*	*	*	2	2	1	*	5	2	4
កោះកុង	142	11	131	5	*	*	*	1	*	*	*	1	1	5
ក្រចេះ	102	2	100	1	*	*	*	*	*	*	*	*	*	*
កម្ពុជបុរាណខេត្ត	*	*	*	*	*	*	*	1	*	*	1	*	1	*
តំបន់បឹងទន្លេសាប	611	90	521	14	1	7	*	3	2	*	1	25	8	34
បន្ទាយមានជ័យ	79	10	68	1	*	4	*	*	*	*	*	1	*	4
បាត់ដំបង	104	7	97	1	*	*	*	*	*	*	*	2	*	3
កំពង់ឆ្នាំង	81	14	67	1	*	*	*	*	*	*	*	2	4	7
កំពង់ស្ពឺ	119	18	101	5	1	*	*	1	1	*	*	5	2	7
ពោធិ៍សាត់	59	8	51	2	*	*	*	*	*	*	*	1	*	5
លៀម	126	19	107	4	*	*	*	2	*	*	1	5	2	6
ឧត្តរមានជ័យ	36	14	22	1	*	3	*	*	*	*	*	8	1	2
វិហារ	7	*	7	*	*	*	*	*	*	*	*	*	*	*
កម្ពុជបុរាណខេត្ត	*	*	*	*	*	*	*	1	1	*	*	*	1	*
តំបន់ឃ្នាសមុទ្រ	135	17	118	6	*	*	*	1	1	*	*	9	1	2
កំពត	105	14	91	4	*	*	*	1	1	*	*	7	1	1
កោះកុង	14	2	13	1	*	*	*	*	*	*	*	1	*	*
ព្រះសីហនុ	11	1	10	*	*	*	*	*	*	*	*	*	*	*
កែប	5	*	5	*	*	*	*	*	*	*	*	*	*	*
កម្ពុជបុរាណខេត្ត	*	*	*	*	*	*	*	*	*	*	*	*	*	*
តំបន់ភ្នំ និងន្ទឹងរាប	264	26	238	6	*	*	1	3	*	*	*	12	2	5
កំពង់ស្ពឺ	137	8	129	2	*	*	*	1	*	*	*	3	*	2
ក្រចេះ	43	5	38	1	*	*	*	*	*	*	*	4	1	*
បន្ទាយមានជ័យ	9	*	9	*	*	*	*	*	*	*	*	*	*	*
ព្រះវិហារ	32	8	23	3	*	*	1	*	*	*	*	5	*	*
រតនគិរី	28	2	26	1	*	*	*	2	*	*	*	*	*	*
ស្ទឹងត្រែង	15	3	12	*	*	*	*	*	*	*	*	*	*	2
កម្ពុជបុរាណខេត្ត	*	*	*	*	*	*	*	1	*	*	*	*	1	*

ចំណាំ: សញ្ញា *) តំណាងឱ្យសូន្យ ឬការអង្កេតតិចតួចនៅក្នុងប្រអប់ (

តារាង ៦.៤. សកម្មភាពព្រៃឈើ ចែកតាមផលិតផលព្រៃឈើ៖ ការគ្រួសារដែលបានរាយការណ៍ (គិតជាពាន់) (បរិមាណផលិតបាន ការលក់ នៅកម្រិតប្រទេសកម្ពុជា ថ្ងៃទី ១ ខែកក្កដា ឆ្នាំ ២០១៤ - ថ្ងៃទី ៣០ ខែមិថុនា ឆ្នាំ ២០១៥

ផលិតផលព្រៃឈើ	ឯកតាសម្រាប់ វាស់បរិមាណ ផលិតផលព្រៃ ឈើ	ប្រទេសកម្ពុជា										
		គ្រួសារដែលរាយ ការណ៍ពី សកម្មភាពព្រៃ ឈើ	បរិមាណ ផលិតផលព្រៃ ឈើដែលផលិត	ការលក់ផលិតផលព្រៃឈើ				ការរួមចំណែកចំពោះចំណូលសរុបរបស់ គ្រួសារ		ការរួមចំណែកប្រៀបធៀបនឹងឆ្នាំមុន		
				ទេ		បាទ/ចាស		ច្រើន	តិចតួច	ដូច	ច្រើនជាង	តិចជាង
ចំនួនគ្រួសារ (ពាន់)	សំដៅលើឯកតា វាស់បរិមាណ ផលិតផលព្រៃ ឈើ	ចំនួនគ្រួសារ (ពាន់)	% នៃគ្រួសារទាំង អស់ដែលរាយ ការណ៍ពី ផលិតផលព្រៃ ឈើ	ចំនួនគ្រួសារ (ពាន់)	% នៃគ្រួសារទាំង អស់ដែលរាយ ការណ៍ពី ផលិតផលព្រៃ ឈើ	ចំនួនគ្រួសារ (ពាន់)	ចំនួនគ្រួសារ (ពាន់)	ចំនួនគ្រួសារ (ពាន់)	ចំនួនគ្រួសារ (ពាន់)	ចំនួនគ្រួសារ (ពាន់)		
ឈើហ៊ុប	ម៉ែត្រគូប	14	224	4	27.33%	10	72.67%	7	3	3	1	6
ឈើសម្រាប់ផុតយកថាមពល ឈើឆ្កែង ប្រើសម្រាប់ថាមពល គម្រោង និងចម្អិន (ម៉ែត្រគូប	189	1,792	172	90.97%	17	9.03%	11	6	8	1	8
ការប្រមូលផលឬស្សីក្នុងគោលបំណង សម្រាប់សាងសង់	ម៉ែត្រគូប	5	1,270	4	84.62%	1	15.38%	1	*	*	*	*
ដើមឈើសម្រាប់លម្អរសួន ផ្កាអភិជេ (។ល។ ត្នោត	តោន	2	44	*	10.76%	2	89.24%	*	1	*	*	2
ផលិតផលព្រៃឈើមិនមែនធ្វើពីឈើ)ឆ្កែង , សរសៃឈើ, អំបោស, ដើមស្លា ស្បូវ...(បាច់ (គិតជាពាន់)	បាច់ (គិតជាពាន់)	8	2,310	5	54.12%	4	45.88%	3	1	1	1	2
ផលិតផលផ្សេងទៀតដែលធ្វើពីឈើ ប្រេង(ជ័រ)	តោន	3	7,703	1	23.13%	2	76.87%	1	1	1	*	1
ថ្នាំបុរាណ	តោន	2	1,720	2	84.22%	*	15.78%	*	*	*	*	*
ផលិតផលផ្សេង	តោន	11	264,292	3	29.47%	8	70.53%	6	1	4	2	2
អនុផលដែលអាចហូបបានទំពាំង ផ្សិត) (ផ្លែឈើ ស្លឹកឈើ ។ល។	តោន	2	321	1	70.73%	1	29.27%	*	*	*	*	*
ការបរបាញ់សត្វធំៗ រួមទាំងក្តាន់ ព្រូក) (ព្រៃ ។ល។	តោន	39	16,694	29	72.79%	11	27.21%	4	6	4	1	5
ការរុករកសត្វតូចៗ អណ្តើក ពស់) (ពីងពាង ស្រមោច ចម្រិត កណ្តុរ ។ល។	តោន	2	101	1	28.99%	2	71.01%	1	1	1	*	*
ផលិតផលផ្សេងទៀត	តោន	*	*	*	*	*	*	*	*	*	*	*

ចំណាំ: សញ្ញា *) តំណាងឱ្យសូន្យ ឬការអង្កេតតិចតួចនៅក្នុងប្រអប់ (

តារាង ៦.៥. សកម្មភាពព្រៃឈើ ចែកទៅតាមផលិតផលព្រៃឈើ៖ ការកាន់កាប់ដែលបានរាយការណ៍ (គិតជាពាន់ (បរិមាណផលិតផល នៅកម្រិតតំបន់ខេត្ត/ ថ្ងៃទី ១ ខែកក្កដា ឆ្នាំ ២០១៨ - ថ្ងៃទី ៣០ ខែមិថុនា ឆ្នាំ ២០១៩)

តំបន់/ខេត្ត	ឈើហ៊ុប		ឈើសម្រាប់ផុតយកថាមពល (ឈើ)biomass ប្រើសម្រាប់ ថាមពល កម្ដៅ និងចំរិន (ការប្រមូលផលឬស្លឹកក្នុងគោល បំណងសម្រាប់សាងសង់		ផលិតផលព្រៃឈើមិនមែនធ្វើពី ឈើ)rattan, strings, អំពាស , palm thatch...(ផលិតផលផ្សេងទៀតដែលធ្វើ ពីឈើ ប្រេង)resins)		ផលិតផល		អនុផលផលអាចហូបបាន ទំពាំង ផ្សិត ផ្លែឈើ ស្លឹក (ឈើ ។ល។		ការបរិច្ចាគសត្វធំៗ រួមទាំង) ក្ដាន់ ជ្រូកព្រៃ។ល។(
	គ្រួសារ	ផលិតផល	គ្រួសារ	ផលិតផល	គ្រួសារ	ផលិតផល	គ្រួសារ	ផលិតផល	គ្រួសារ	ផលិតផល	គ្រួសារ	ផលិតផល	គ្រួសារ	ផលិតផល	គ្រួសារ	ផលិតផល
	ចំនួន (ពាន់)	ម៉ែត្រគូប (ពាន់)	ចំនួន (ពាន់)	ម៉ែត្រគូប (ពាន់)	ចំនួន (ពាន់)	ដើម (ពាន់)	ចំនួន (ពាន់)	បាច់ (ពាន់)	ចំនួន (ពាន់)	តោន	ចំនួន (ពាន់)	តោន	ចំនួន (ពាន់)	តោន	ចំនួន (ពាន់)	តោន
កម្ពុជា	14	224	189	1,792	5	1270	8	2,310	3	7,703	11	264,292	2	321	39	16,694
តំបន់វាលទំពាប	*	*	39	285	*	*	1	880	1	900	*	*	*	*	1	374
កំពង់ចាម	*	*	14	70	*	*	*	*	1	900	*	*	*	*	*	*
កណ្តាល	*	*	4	60	*	*	*	*	*	*	*	*	*	*	*	*
ភ្នំពេញ	*	*	*	*	*	*	*	*	*	*	*	*	*	*	*	*
ព្រៃវែង	*	*	12	91	*	*	*	*	*	*	*	*	*	*	*	*
ស្វាយរៀង	*	*	4	47	*	*	*	*	*	*	*	*	*	*	*	*
តាកែវ	*	*	5	17	*	*	*	*	*	*	*	*	*	*	*	*
ត្បូងឃ្មុំ	*	*	*	*	*	*	*	*	*	*	*	*	*	*	*	*
ការប្រមូលផលធម្មជាតិ	*	*	*	*	*	*	1	880	*	*	*	*	*	*	1	374
តំបន់បឹងទន្លេសាប	10	189	82	1,075	4	618	6	1,393	1	6,512	10	233,298	*	*	20	3,816
បន្ទាយមានជ័យ	*	*	2	2	*	*	*	*	*	*	2	121,904	*	*	*	*
បាត់ដំបង	*	*	5	66	*	*	*	*	*	*	1	28,662	*	*	1	347
កំពង់ឆ្នាំង	*	*	2	14	*	*	*	*	*	*	*	*	*	*	*	*
កំពង់ធំ	1	29	9	76	*	*	*	*	*	*	1	23,247	*	*	*	*
ពោធិ៍សាត់	5	55	16	198	1	358	*	*	1	3,540	*	*	*	*	8	2,801
សៀមរាប	1	13	41	374	2	48	4	953	*	*	1	3,631	*	*	4	109
ឧត្តរមានជ័យ	3	33	6	343	1	202	2	436	*	*	5	55,414	*	*	6	413
ប៉ៃលិន	*	*	2	2	*	*	*	*	*	*	*	*	*	*	1	131
ការប្រមូលផលធម្មជាតិ	*	*	*	*	*	*	*	*	*	*	*	*	*	*	*	*
តំបន់ឆ្នេរសមុទ្រ	*	*	19	178	*	*	*	9	*	*	*	*	*	*	1	274
កំពត	*	*	17	166	*	*	*	9	*	*	*	*	*	*	1	274
កោះកុង	*	*	2	3	*	*	*	3	*	*	*	*	*	*	*	*
ព្រះសីហនុ	*	*	*	*	*	*	*	*	*	*	*	*	*	*	*	*
កែប	*	*	*	*	*	*	*	*	*	*	*	*	*	*	*	*
ការប្រមូលផលធម្មជាតិ	*	*	*	*	*	*	*	*	*	*	*	*	*	*	*	*
តំបន់ភ្នំ និងខ្ពង់រាប	4	33	49	255	1	54	1	28	*	*	1	12,674	2	301	17	12,231
កំពង់ស្ពឺ	2	25	15	75	*	*	*	*	*	*	1	7,938	*	*	1	181
ក្រចេះ	*	*	1	10	*	*	*	*	*	*	*	*	*	*	*	*
មណ្ឌលគីរី	*	*	*	*	*	*	*	*	*	*	*	*	*	*	*	*
ព្រះវិហារ	*	*	6	36	*	*	1	23	*	*	*	*	*	*	3	226
រតនគិរី	1	1	19	113	1	10	*	*	*	*	*	*	2	301	13	11,817
ស្ទឹងត្រែង	1	6	8	20	*	*	*	*	*	*	*	*	*	*	*	*
ការប្រមូលផលធម្មជាតិ	*	*	*	*	*	*	*	*	*	*	*	*	*	*	*	*

ចំណាំ: សញ្ញា * តំណាងឱ្យសូន្យ ឬការអង្កេតតិចតួចនៅក្នុងប្រអប់ (

តារាង ៦.៦. សមាមាត្រនៃចំណូលសរុបរបស់គ្រួសារបានមកពីកសិកម្ម និងការចូលរួមចំណែករបស់សកម្មភាពកសិកម្មទៅក្នុងចំណូលសរុបរបស់គ្រួសារប្រៀបធៀបជាមួយឆ្នាំកន្លងមក ចែកទៅតាមការគ្រួសារដែលបានរាយការណ៍ (គិតជាពាន់) នៅកម្រិតភូមិភាគខេត្ត ថ្ងៃទី ១ ខែកក្កដា ឆ្នាំ ២០១៤ - ថ្ងៃទី ៣០ ខែមិថុនា ឆ្នាំ ២០១៥

តំបន់/ខេត្ត	ចំនួនសរុបនៃគ្រួសារគិតជាពាន់	សមាមាត្រនៃចំណូលសរុបរបស់គ្រួសារបានមកពីកសិកម្ម					ការចូលរួមចំណែកនៃចំណូលបានពីកសិកម្មប្រៀបធៀបនឹងឆ្នាំមុន		
		គ្មាន/ស្ទើរស្មើ ០ ទៅ ១០ ភាគរយ (%)	តិចជាងពាក់កណ្តាល)10%-39%)	ប្រហែលពាក់កណ្តាល)40%-59%)	ភាគច្រើន/ស្ទើរតែទាំងអស់ (60%-99%)	ទាំងអស់ (100%)	រួច	ខ្ពស់ជាង	ទាបជាង
		ចំនួន (ពាន់)	ចំនួន (ពាន់)	ចំនួន (ពាន់)	ចំនួន (ពាន់)	ចំនួន (ពាន់)	ចំនួន (ពាន់)	ចំនួន (ពាន់)	ចំនួន (ពាន់)
កម្ពុជា	1,726	280	549	549	286	62	974	217	536
តំបន់វាលទំនាប	717	123	257	224	87	26	401	77	239
កំពង់ចាម	117	18	39	32	19	9	55	17	45
កណ្តាល	107	21	40	34	9	3	71	5	31
ភ្នំពេញ	21	6	12	3	*	*	13	1	7
ព្រៃវែង	139	28	49	46	13	2	66	12	60
ស្វាយរៀង	89	8	43	28	9	*	52	10	27
តាកែវ	142	23	49	54	15	1	92	19	32
ក្រុងឃ្មុំ	102	19	26	27	21	10	52	13	37
តំបន់បឹងទន្លេសាប	611	75	173	201	133	28	330	87	195
បន្ទាយមានជ័យ	79	5	23	33	15	3	55	13	12
បាត់ដំបង	104	9	26	30	29	10	43	25	36
កំពង់ឆ្នាំង	81	7	21	27	21	4	53	8	20
កំពង់ធំ	119	17	42	38	18	4	70	13	36
ពោធិ៍សាត់	59	12	22	18	8	*	23	9	27
សៀមរាប	126	23	34	41	26	3	62	14	50
ឧត្តរមានជ័យ	36	2	5	11	15	2	19	6	12
ប៉ៃលិន	7	1	1	4	1	*	5	*	2
តំបន់ឆ្នេរសមុទ្រ	135	31	32	43	25	4	72	26	37
កំពត	105	20	24	35	22	4	61	23	21
កោះកុង	14	3	4	5	1	*	7	1	6
ព្រះសីហនុ	11	5	3	2	1	*	3	1	8
កែប	5	2	2	1	*	*	2	*	3
តំបន់ភ្នំ និងខ្ពង់រាប	264	51	86	81	42	4	172	27	65
កំពង់ស្ពឺ	137	33	52	38	12	2	90	14	32
ក្រចេះ	43	4	17	12	10	*	33	4	6
មណ្ឌលគីរី	9	1	3	3	1	1	5	1	3
ព្រះវិហារ	32	2	3	21	6	*	24	3	5
រតនគិរី	28	6	7	4	11	1	15	3	10
ស្ទឹងត្រែង	15	4	4	3	3	*	5	1	9

ចំណាំ: សញ្ញា *) តំណាងឱ្យសូន្យ ឬការអង្កេតតិចតួចនៅក្នុងប្រអប់ (

តារាង ៦.៧. ប្រភពព័ត៌មានសំខាន់ៗ ដែលត្រូវបានប្រើប្រាស់សម្រាប់ព័ត៌មានកសិកម្ម ចែកទៅតាមគ្រួសារដែលបានរាយការណ៍(គិតជាពាន់ខេត្តនៅកម្រិតភូមិភាគ (ថ្ងៃទី ១ ខែកក្កដា ឆ្នាំ ២០១៤ - ថ្ងៃទី ៣០ ខែមិថុនា ឆ្នាំ ២០១៩

តំបន់/ខេត្ត	ចំនួនសរុបនៃគ្រួសារ		ប្រភពព័ត៌មានសំខាន់ៗដែលបានប្រើប្រាស់ក្នុងកំឡុងពេលយោង													
			មិនបានទទួលព័ត៌មានកសិកម្ម ណាមួយទេ		ស្ថាប័នរដ្ឋាភិបាល ឬសាធារណៈ ផ្សេងៗ		កសិករ		ក្រុម ឬសមាគមកសិករ		គម្រោងក្រៅរដ្ឋាភិបាលឬអង្គ ការក្រៅរដ្ឋាភិបាល		ឈ្មួញ ឬអ្នកចូលរួមក្នុងទីផ្សារ		ផ្សេងៗ	
	ចំនួននៃ គ្រួសារ	% នៃគ្រួសារ	ចំនួននៃ គ្រួសារ	% នៃគ្រួសារ	ចំនួននៃ គ្រួសារ	% នៃគ្រួសារ	ចំនួននៃ គ្រួសារ	% នៃគ្រួសារ	ចំនួននៃ គ្រួសារ	% នៃគ្រួសារ	ចំនួននៃ គ្រួសារ	% នៃគ្រួសារ	ចំនួននៃ គ្រួសារ	% នៃគ្រួសារ	ចំនួននៃ គ្រួសារ	% នៃគ្រួសារ
កម្ពុជា	1,726	100%	1,085	62.84%	199	11.50%	457	26.47%	56	3.22%	111	6.45%	22	1.26%	12	0.71%
តំបន់វាលទំនាប	717	100%	485	67.69%	74	10.37%	163	22.76%	23	3.16%	25	3.52%	10	1.46%	3	0.46%
កំពង់ចាម	117	100%	72	61.34%	2	1.99%	36	31.01%	*	*	2	1.35%	3	2.35%	2	2.01%
កណ្តាល	107	100%	61	57.20%	18	16.47%	32	30.23%	3	3.22%	5	4.94%	2	1.59%	*	*
ភ្នំពេញ	21	100%	20	95.29%	*	*	1	4.44%	*	*	*	*	*	*	*	*
ព្រៃវែង	139	100%	81	58.51%	28	20.17%	42	30.61%	8	5.62%	7	4.71%	1	0.90%	*	*
ស្វាយរៀង	89	100%	56	62.79%	12	13.14%	20	22.15%	1	1.21%	5	5.10%	3	3.88%	*	*
តាកែវ	142	100%	111	78.51%	8	5.95%	22	15.39%	9	6.21%	4	3.06%	1	0.41%	*	*
ត្បូងឃ្មុំ	102	100%	84	81.89%	6	6.20%	10	9.46%	1	0.68%	3	2.83%	1	0.53%	*	*
ការរួមបញ្ចូលខេត្តក្នុងតំបន់	*	*	*	*	*	*	*	*	1	0.60%	*	*	*	*	1	0.16%
តំបន់បឹងទន្លេសាប	611	100%	337	55.11%	76	12.41%	192	31.39%	22	3.55%	66	10.86%	11	1.73%	7	1.10%
បន្ទាយមានជ័យ	79	100%	30	37.91%	9	11.49%	33	42.42%	11	13.72%	1	1.68%	2	2.51%	1	1.57%
បាត់ដំបង	104	100%	60	58.00%	6	5.37%	37	35.36%	1	0.86%	3	3.26%	1	1.17%	*	*
កំពង់ឆ្នាំង	81	100%	51	63.20%	13	16.37%	22	27.36%	2	3.06%	7	8.60%	1	0.97%	*	*
កំពង់ធំ	119	100%	80	67.09%	21	17.69%	20	16.72%	3	2.40%	16	13.60%	1	1.11%	2	1.36%
ពោធិ៍សាត់	59	100%	32	53.95%	4	6.98%	16	27.35%	2	2.79%	8	14.19%	1	1.31%	3	4.58%
សៀមរាប	126	100%	74	58.41%	13	10.16%	36	28.62%	2	1.75%	14	11.27%	2	1.30%	*	*
ឧត្តរមានជ័យ	36	100%	5	12.85%	9	24.08%	26	72.71%	1	1.75%	15	42.70%	2	6.89%	*	*
ថ្មប៊ូលីន	7	100%	5	77.67%	1	18.46%	1	15.13%	*	*	*	6.05%	*	*	*	*
ការរួមបញ្ចូលខេត្តក្នុងតំបន់	*	*	*	*	*	*	*	*	*	*	*	*	*	*	1	0.32%
តំបន់ឆ្នេរសមុទ្រ	135	100%	94	69.99%	15	11.16%	33	24.48%	1	1.01%	3	2.35%	*	*	1	0.61%
កំពត	105	100%	67	63.89%	15	14.35%	31	29.57%	1	1.18%	2	2.38%	*	*	1	0.79%
កោះកុង	14	100%	14	98.10%	*	*	*	*	*	*	*	*	*	*	*	*
ព្រះសីហនុ	11	100%	9	78.86%	*	*	2	17.54%	*	*	1	5.18%	*	*	*	*
កែប	5	100%	5	97.76%	*	*	*	*	*	*	*	*	*	*	*	*
ការរួមបញ្ចូលខេត្តក្នុងតំបន់	*	*	*	*	*	*	*	*	*	*	*	*	1	2.49%	*	*
តំបន់ភ្នំ និងខ្ពង់រាប	264	100%	169	63.90%	33	12.64%	69	26.15%	10	3.77%	17	6.28%	*	*	1	0.57%
កំពង់ស្ពឺ	137	100%	91	66.28%	20	14.45%	36	26.40%	2	1.38%	9	6.51%	*	*	*	*
ក្រចេះ	43	100%	25	59.80%	6	14.34%	14	32.30%	*	*	3	6.84%	*	*	*	*
មណ្ឌលគីរី	9	100%	8	86.21%	*	*	1	7.59%	*	*	*	*	*	*	*	*
ព្រះវិហារ	32	100%	20	64.03%	1	2.88%	4	14.12%	5	16.51%	1	2.45%	*	*	*	*
រតនគិរី	28	100%	12	43.03%	5	18.37%	14	47.79%	2	8.60%	2	7.23%	*	*	1	3.82%
ស្ទឹងត្រែង	15	100%	12	79.01%	1	8.19%	*	*	*	*	1	9.57%	*	*	*	*
ការរួមបញ្ចូលខេត្តក្នុងតំបន់	*	*	*	*	*	*	*	*	*	*	*	*	*	*	*	*

ចំណាំ: សញ្ញា (*) តំណាងឱ្យសូន្យ ឬការអង្កេតតិចតួចនៅក្នុងប្រអប់ (

តារាង ៦.៨. របៀបដែលប្រភពព័ត៌មានកសិម្មត្រូវបានយកមកប្រើជាព័ត៌មានពិគ្រោះ ចែកទៅតាមគ្រួសារដែលបានរាយការណ៍(គិតជាពាន់) នៅកម្រិតភូមិភាគខេត្ត ថ្ងៃទី ១ ខែកក្កដា ឆ្នាំ ២០១៨ - ថ្ងៃទី ៣០ ខែមិថុនា ឆ្នាំ ២០១៩

កម្ពុជា	ចំនួនសរុបនៃគ្រួសារ	របៀបដែលប្រភពព័ត៌មានកសិម្មត្រូវបានយកមកប្រើជាព័ត៌មានពិគ្រោះក្នុងពេលយោង													
		ពិភាក្សាផ្ទាល់ (លក្ខណៈបុគ្គល)		តាមទូរស័ព្ទ ឬផ្ញើសារ		វិទ្យុ		ទូរទស្សន៍		អ៊ីនធឺណេត (smartphone, laptop, tablet, computer, បណ្តាញសង្គមទាំងអស់)		សារព័ត៌មាន កាសែត ទស្សនាវា (ផ្តី ។ល។)		ផ្សេងៗ	
		ចំនួនគ្រួសារដែលរាយការណ៍	% នៃគ្រួសារ	ចំនួនគ្រួសារដែលរាយការណ៍	% នៃគ្រួសារ	ចំនួនគ្រួសារដែលរាយការណ៍	% នៃគ្រួសារ	ចំនួនគ្រួសារដែលរាយការណ៍	% នៃគ្រួសារ	ចំនួនគ្រួសារដែលរាយការណ៍	% នៃគ្រួសារ	ចំនួនគ្រួសារដែលរាយការណ៍	% នៃគ្រួសារ	ចំនួនគ្រួសារដែលរាយការណ៍	% នៃគ្រួសារ
កម្ពុជា	1,726	531	30.79%	39	2.29%	120	6.96%	190	11.01%	67	3.90%	6	0.36%	14	0.84%
តំបន់វាលទំនាប	717	176	24.51%	14	1.94%	51	7.17%	83	11.51%	31	4.33%	3	0.46%	2	0.25%
កំពង់ចាម	117	38	32.61%	*	*	8	6.79%	8	6.98%	2	1.56%	*	*	1	0.75%
កណ្តាល	107	24	22.66%	8	7.14%	10	9.44%	23	21.76%	10	9.63%	3	2.62%	*	*
ភ្នំពេញ	21	1	4.38%	*	*	*	*	1	4.44%	*	*	*	*	*	*
កែប	139	45	32.57%	1	0.90%	20	14.24%	28	20.25%	11	7.96%	*	*	*	*
ស្វាយរៀង	89	27	30.47%	4	4.83%	6	6.74%	7	8.37%	5	6.07%	*	*	*	*
តាកែវ	142	28	19.42%	*	0.12%	6	4.03%	8	5.49%	*	*	*	*	*	*
ក្រចេះ	102	13	12.26%	*	0.14%	2	1.54%	7	6.75%	2	1.61%	*	*	*	*
ការួមបញ្ចូលខេត្ត	*	*	*	1	0.19%	*	*	*	*	1	0.55%	1	0.08%	1	0.16%
តំបន់បឹងទន្លេសាប	611	242	39.58%	14	2.21%	39	6.36%	67	10.94%	28	4.66%	2	0.40%	6	0.94%
បន្ទាយមានជ័យ	79	41	52.14%	3	3.56%	7	8.40%	9	11.33%	4	5.22%	1	0.67%	2	2.53%
បាត់ដំបង	104	36	34.93%	1	0.82%	4	4.28%	8	7.42%	4	3.52%	1	0.91%	1	0.98%
កំពង់ឆ្នាំង	81	29	35.87%	3	3.49%	6	7.35%	5	6.75%	2	2.21%	*	*	2	1.90%
កំពង់ធំ	119	35	29.30%	4	3.28%	2	1.64%	13	11.13%	4	3.14%	*	*	*	*
ពោធិ៍សាត់	59	24	40.43%	1	1.05%	4	6.26%	7	12.43%	4	5.90%	*	*	1	1.60%
សៀមរាប	126	48	38.14%	1	0.70%	4	2.79%	6	4.42%	4	3.22%	*	*	*	*
ឧត្តរមានជ័យ	36	28	78.43%	2	4.48%	12	33.01%	17	47.93%	6	17.73%	*	*	*	*
ថៃលីន	7	*	*	*	*	1	11.28%	1	18.30%	1	17.52%	*	*	*	*
ការួមបញ្ចូលខេត្ត	*	*	*	*	*	*	*	*	*	*	*	1	0.23%	*	*
តំបន់ឆ្នេរសមុទ្រ	135	37	27.50%	*	*	9	6.74%	14	10.09%	2	1.55%	*	*	1	0.86%
កំពត	105	35	33.01%	*	*	9	8.70%	14	13.01%	2	1.50%	*	*	1	1.11%
កោះកុង	14	*	*	*	*	*	*	*	*	*	*	*	*	*	*
ព្រះសីហនុ	11	2	19.88%	*	*	*	*	*	*	1	4.71%	*	*	*	*
កែប	5	*	*	*	*	*	*	*	*	*	*	*	*	*	*
ការួមបញ្ចូលខេត្ត	*	*	*	*	*	*	*	*	*	*	*	*	*	*	*
តំបន់ភ្នំ និងឆ្នេរសមុទ្រ	264	77	29.15%	12	4.42%	21	7.88%	27	10.28%	6	2.19%	*	0.14%	6	2.19%
កំពង់ស្ពឺ	137	38	27.86%	10	7.15%	11	7.84%	18	13.09%	1	0.92%	*	0.21%	*	*
ក្រចេះ	43	11	26.22%	1	2.07%	7	16.94%	8	18.59%	3	6.81%	*	0.00%	1	2.73%
មណ្ឌលគីរី	9	1	13.79%	0	0.29%	*	*	*	*	*	*	*	0.00%	*	*
ព្រះវិហារ	32	8	26.68%	0	1.22%	*	*	*	*	*	*	*	0.00%	3	9.40%
រតនគិរី	28	15	52.75%	0	1.62%	3	10.04%	1	4.46%	1	5.12%	*	0.29%	1	3.89%
ស្ទឹងត្រែង	15	3	19.63%	0	0.78%	*	*	*	*	*	*	*	0.00%	*	*
ការួមបញ្ចូលខេត្ត	*	*	*	*	*	*	*	*	*	*	*	*	*	1	0.34%

ចំណាំ: សញ្ញា (*) តំណាងឱ្យសូន្យ ឬការអង្កេតតិចតួចនៅក្នុងប្រអប់ (

តារាង ៦.៩. ការចូលរួមនៅក្នុងសមាគមកសិករ សហគមន៍ពាណិជ្ជកម្ម ឬសហគមន៍អ្នកផលិត ចែកទៅតាមគ្រួសារដែលបានរាយការណ៍(គិតជាពាន់ខេត្តរនៅកម្រិតភូមិភាគ (ថ្ងៃទី ១ ខែកក្កដា ឆ្នាំ ២០១៨ - ថ្ងៃទី ៣០ ខែមិថុនា ឆ្នាំ ២០១៩

តំបន់/ខេត្ត	ចំនួនសរុបនៃគ្រួសារ		ការចូលរួមនៅក្នុងសហគមន៍/សមាគមកសិករ				ការចូលរួមនៅក្នុងសហគមន៍កសិកម្មផ្លូវការ (ចុះបញ្ជីជាមួយនិងរដ្ឋាភិបាល)			
			១១		២១/៣៧		១១		២១/៣៧	
	ចំនួនគ្រួសារដែលរាយការណ៍	% នៃគ្រួសារ	ចំនួនគ្រួសារដែលរាយការណ៍	% នៃគ្រួសារ	ចំនួនគ្រួសារដែលរាយការណ៍	% នៃគ្រួសារ	ចំនួនគ្រួសារដែលរាយការណ៍	% នៃគ្រួសារ	ចំនួនគ្រួសារដែលរាយការណ៍	% នៃគ្រួសារ
កម្ពុជា	1,726	100%	1,608	93.14%	118	6.86%	1,627	94.25%	99	5.75%
តំបន់វាលទំនាប	717	100%	668	93.19%	49	6.81%	682	95.23%	34	4.77%
កំពង់ចាម	117	100%	116	99.10%	1	0.90%	115	98.45%	2	1.55%
កណ្តាល	107	100%	87	81.96%	19	18.04%	92	86.41%	14	13.59%
ភ្នំពេញ	21	100%	21	97.50%	1	2.50%	21	99.32%	0	0.68%
ព្រៃវែង	139	100%	135	97.34%	4	2.66%	132	95.28%	7	4.72%
ស្វាយរៀង	89	100%	87	97.28%	2	2.72%	87	97.68%	2	2.32%
តាកែវ	142	100%	121	85.44%	21	14.56%	135	94.92%	7	5.08%
ត្បូងឃ្មុំ	102	100%	101	98.78%	1	1.22%	100	98.10%	2	1.90%
ការរួមបញ្ចូលខេត្តក្នុងតំបន់	*	*	*	*	*	*	*	*	*	*
តំបន់បឹងទន្លេសាប	611	100%	564	92.33%	47	7.67%	571	93.48%	40	6.52%
បន្ទាយមានជ័យ	79	100%	78	98.81%	1	1.19%	78	98.91%	1	1.09%
បាត់ដំបង	104	100%	100	96.29%	4	3.71%	98	94.81%	5	5.19%
កំពង់ឆ្នាំង	81	100%	64	78.86%	17	21.14%	76	94.31%	5	5.69%
កំពង់ធំ	119	100%	113	94.88%	6	5.12%	110	92.55%	9	7.45%
ពោធិ៍សាត់	59	100%	56	94.09%	4	5.91%	52	87.82%	7	12.18%
សៀមរាប	126	100%	114	90.75%	12	9.25%	117	92.77%	9	7.23%
ឧត្តរមានជ័យ	36	100%	33	90.35%	3	9.65%	33	90.25%	4	9.75%
ប៉ៃលិន	7	100%	7	96.74%	*	*	7	96.80%	*	3.20%
ការរួមបញ្ចូលខេត្តក្នុងតំបន់	*	*	*	*	*	*	*	*	*	*
តំបន់ឆេរសមរម្យ	135	100%	133	98.31%	2	1.69%	131	97.11%	4	2.89%
កំពត	105	100%	103	98.46%	2	1.54%	101	96.98%	3	3.02%
កោះកុង	14	100%	14	97.28%	*	*	14	97.73%	*	*
ព្រះសីហនុ	11	100%	11	97.66%	*	*	11	96.99%	*	*
កែប	5	100%	5	99.43%	*	*	5	98.35%	*	*
ការរួមបញ្ចូលខេត្តក្នុងតំបន់	*	*	*	*	1	2.22%	*	*	1	2.43%
តំបន់ភ្នំ និងខ្ពង់រាប	264	100%	243	92.26%	20	7.74%	242	91.90%	21	8.10%
កំពង់ស្ពឺ	137	100%	129	94.43%	8	5.57%	127	92.99%	10	7.01%
កែចេះ	43	100%	40	93.68%	3	6.32%	42	97.73%	1	2.27%
មណ្ឌលគីរី	9	100%	6	67.26%	3	32.74%	8	83.13%	2	16.87%
ព្រះវិហារ	32	100%	30	94.12%	2	5.88%	27	85.38%	5	14.62%
រតនគិរី	28	100%	24	84.61%	4	15.39%	26	90.36%	3	9.64%
ស៊ីមរាប	15	100%	14	94.49%	1	5.51%	13	87.47%	2	12.53%
ការរួមបញ្ចូលខេត្តក្នុងតំបន់	*	*	*	*	*	*	*	*	*	*

ចំណាំ: សញ្ញា *) តំណាងឱ្យសូន្យ ឬការអង្កេតតិចតួចនៅក្នុងប្រអប់ (

តារាង ៦.១០. គ្រោះធម្មជាតិដែលគ្រួសារជួបប្រទះ សមត្ថភាពក្នុងការដោះស្រាយជាមួយការគ្រោះធម្មជាតិ ភាពធ្ងន់ធ្ងរនៃគ្រោះធម្មជាតិ បើប្រៀបធៀបជាមួយពេលអតីតកាល ចែកទៅតាមគ្រួសារដែលបានរាយការណ៍(ភិតភ័យ) នៅកម្រិតតំបន់/ខេត្ត ថ្ងៃទី ១ ខែកក្កដា ឆ្នាំ ២០១៨ - ថ្ងៃទី ៣០ ខែមិថុនា ឆ្នាំ ២០១៩

តំបន់/ខេត្ត	សរុបនៃគ្រួសារដែលរាយការណ៍អំពីការប៉ះទង្គិច	គ្រួសារមិនបានស្តារឡើងវិញពីគ្រោះធម្មជាតិបានពេញលេញទេ				គ្រួសារឥឡូវនេះអាចដោះស្រាយជាមួយគ្រោះធម្មជាតិបានប្រសើរ				ការយល់ឃើញទូទៅនៃកម្រិតភាពធ្ងន់ធ្ងរនៃគ្រោះធម្មជាតិប្រៀបធៀបនឹងពេលអតីតកាល					
		ទេ		បាទ/ចាស		ទេ		បាទ/ចាស		ដូច		ខ្ពស់ជាង		ទាបជាង	
		ចំនួននៃគ្រួសារ	% នៃគ្រួសារ	ចំនួននៃគ្រួសារ	% នៃគ្រួសារ	ចំនួននៃគ្រួសារ	% នៃគ្រួសារ	ចំនួននៃគ្រួសារ	% នៃគ្រួសារ	ចំនួននៃគ្រួសារ	% នៃគ្រួសារ	ចំនួននៃគ្រួសារ	% នៃគ្រួសារ	ចំនួននៃគ្រួសារ	% នៃគ្រួសារ
កម្ពុជា	592	310	52.42%	282	47.58%	354	59.80%	238	40.20%	236	39.85%	253	42.76%	103	17.39%
តំបន់វាលទំនាប	201	109	54.14%	92	45.86%	125	62.18%	76	37.82%	74	36.94%	88	44.00%	38	19.06%
កំពង់ចាម	48	21	44.60%	27	55.40%	28	59.11%	20	40.89%	19	38.66%	22	46.01%	7	15.33%
កណ្តាល	16	4	24.47%	12	75.53%	5	28.20%	12	71.80%	6	39.13%	7	45.42%	3	15.45%
ភ្នំពេញ	5	2	48.41%	2	51.59%	2	48.92%	2	51.08%	2	38.05%	*	*	2	52.16%
ព្រៃវែង	61	38	62.20%	23	37.80%	41	67.06%	20	32.94%	20	32.31%	33	54.37%	8	13.32%
ស្វាយរៀង	12	8	68.80%	4	31.20%	8	71.37%	3	28.63%	4	35.14%	4	34.56%	4	30.30%
តាកែវ	17	9	56.36%	7	43.64%	10	60.88%	7	39.12%	6	33.75%	6	36.04%	5	30.21%
ក្រុងម្យ៉ាង	42	25	60.65%	17	39.35%	30	71.39%	12	28.61%	18	42.45%	15	35.89%	9	21.66%
ការរួមបញ្ចូលខេត្ត	*	*	*	*	*	*	*	*	*	*	*	*	*	*	*
តំបន់បឹងទន្លេសាប	276	150	54.48%	126	45.52%	173	62.86%	103	37.14%	103	37.34%	131	47.60%	42	15.05%
បន្ទាយមានជ័យ	25	14	56.73%	11	43.27%	13	49.59%	13	50.41%	16	61.15%	6	21.82%	4	17.03%
បាត់ដំបង	62	32	52.12%	30	47.88%	42	66.85%	21	33.15%	17	26.64%	33	53.32%	12	20.04%
កំពង់ឆ្នាំង	25	11	45.89%	13	54.11%	14	54.88%	11	45.12%	17	67.65%	6	22.25%	3	10.10%
កំពង់ឆ្នាំង	46	21	44.80%	26	55.20%	31	67.18%	15	32.82%	17	36.50%	24	51.57%	6	11.93%
ពោធិ៍សាត់	35	22	63.12%	13	36.88%	24	67.52%	12	32.48%	12	34.88%	15	42.68%	8	22.44%
សៀមរាប	49	31	63.42%	18	36.58%	36	73.64%	13	26.36%	12	24.04%	31	62.67%	7	13.29%
ឧត្តរមានជ័យ	29	16	55.59%	13	44.41%	14	47.46%	15	52.54%	12	40.07%	16	55.66%	1	4.27%
ប៉ៃលិន	3	2	47.36%	2	52.64%	1	17.68%	3	82.32%	1	38.49%	1	33.00%	1	28.51%
ការរួមបញ្ចូលខេត្ត	*	*	*	*	*	*	*	*	*	*	*	*	*	*	*
តំបន់ឆ្នេរសមុទ្រ	37	19	50.14%	19	49.86%	17	44.50%	21	55.50%	16	41.51%	11	30.09%	11	28.40%
កំពត	32	15	47.20%	17	52.80%	13	40.42%	19	59.58%	13	41.34%	10	30.51%	9	28.15%
កោះកុង	3	3	90.94%	*	*	3	82.65%	1	17.35%	2	58.24%	*	*	1	33.37%
ព្រះសីហនុ	1	*	*	1	70.92%	1	53.94%	1	46.06%	*	*	1	65.20%	*	*
កែប	1	*	*	*	*	*	*	*	*	*	*	*	*	*	*
ការរួមបញ្ចូលខេត្ត	*	1	31.75%	1	19.59%	*	*	*	*	*	*	1	13.59%	*	*
តំបន់ភ្នំ និងខ្ពង់រាប	78	33	41.78%	45	58.22%	39	50.11%	39	49.89%	43	55.46%	22	28.49%	12	16.05%
កំពង់ស្ពឺ	20	13	67.46%	6	32.54%	14	70.83%	6	29.17%	14	69.84%	3	13.76%	3	16.40%
ក្រចេះ	22	3	14.90%	19	85.10%	5	23.11%	17	76.89%	17	76.40%	4	18.16%	1	5.44%
មណ្ឌលគីរី	2	1	57.65%	1	42.35%	1	44.39%	1	55.61%	1	75.32%	*	*	*	*
ព្រះវិហារ	5	*	*	5	99.24%	1	27.33%	4	72.67%	2	36.77%	*	*	3	55.22%
រតនគិរី	24	10	44.17%	13	55.83%	13	54.89%	11	45.11%	8	34.74%	12	51.26%	3	14.00%
ស្ទឹងត្រែង	5	4	84.02%	1	15.98%	5	89.53%	1	10.47%	1	17.46%	3	50.44%	2	32.10%
ការរួមបញ្ចូលខេត្ត	*	*	*	*	*	*	*	*	*	*	*	1	9.36%	*	*

ចំណាំ: សញ្ញា (*) តំណាងឱ្យសូន្យ ឬការអង្កេតតិចតួចនៅក្នុងប្រអប់ (

តារាង ៦.១១. គ្រោះធម្មជាតិដែលគ្រួសារជួបប្រទះ គ្រួសារ (គិតជាពាន់) ដែលបានរាយការណ៍តាមការឆ្លើយតបចំពោះគ្រោះធម្មជាតិ នៅកម្រិតតំបន់/ខេត្ត ថ្ងៃទី ១ ខែកក្កដា ឆ្នាំ ២០១៨ - ថ្ងៃទី ៣០ ខែមិថុនា ឆ្នាំ ២០១៩

តំបន់/ខេត្ត	ការប៉ះពាល់លើការផលិត	គ្រួសារដែលរាយការណ៍អំពីការប៉ះពាល់ខ្លាំងមកលើគ្រួសារ		ការឆ្លើយតបចំបងរបស់គ្រួសារទៅនឹងគ្រោះធម្មជាតិ										
				មិនបានធ្វើអ្វីសោះ	លក់ដី	លក់ដំណាំ/សត្វ	លក់ទ្រព្យផ្សេងទៀត	រកការងារផ្សេង	ទទួលជំនួយពីរដ្ឋាភិបាល	ទទួលជំនួយពីអង្គការប្រកាសរដ្ឋាភិបាល ឬអង្គការផ្សេងៗ	កាត់បន្ថយចំណាយសម្រាប់គ្រួសារ	ទទួលជំនួយពីសាច់ប្រាក់	ខ្ចីលុយ	ចំណាកស្រុក
កម្ពុជា	ល្អៗទីហ្នឹង	30	5.04%	24	*	2	*	1	1	*	1	*	1	*
	ទឹកជំនន់	70	11.87%	57	*	3	*	2	3	*	1	1	2	1
	បាក់ដី ឬសំណើកដី	1	0.10%	*	*	*	*	*	*	*	*	*	*	*
	គ្រោះរាំងស្ងួត និងអសន្តិសុខស្បៀង	384	64.85%	300	*	16	1	28	4	*	4	3	23	6
	សត្វល្អិត	142	24.05%	89	*	16	*	12	1	*	6	2	14	2
	ជំងឺដំណាំ	56	9.48%	38	*	5	*	4	*	*	2	1	5	1
	ជំងឺសត្វពាហនៈ/បសុបក្សី	132	22.35%	100	*	10	1	10	*	*	2	1	7	1
	គ្រោះទុរភិកផ្សេងៗ	20	3.37%	14	*	*	*	4	*	*	*	*	1	*
	តំបន់វាលទំនាប	ល្អៗទីហ្នឹង	13	6.72%	10	*	1	*	1	*	*	*	*	1
ទឹកជំនន់	29	14.42%	22	*	1	*	1	2	*	*	*	2	*	
បាក់ដី ឬសំណើកដី	124	61.75%	93	*	4	1	10	3	*	1	1	9	2	
គ្រោះរាំងស្ងួត និងអសន្តិសុខស្បៀង	51	25.40%	29	*	8	*	6	*	*	1	1	5	1	
សត្វល្អិត	23	11.40%	16	*	*	*	2	*	*	1	*	2	1	
ជំងឺដំណាំ	45	22.37%	28	*	3	1	7	*	*	*	*	4	1	
ជំងឺសត្វពាហនៈ/បសុបក្សី	3	1.33%	2	*	*	*	*	*	*	*	*	*	*	
កំពង់ចាម	ល្អៗទីហ្នឹង	1	2.22%	*	*	*	*	*	*	*	*	*	*	*
	ទឹកជំនន់	4	9.06%	3	*	*	*	*	*	*	*	*	*	*
	បាក់ដី ឬសំណើកដី	33	68.29%	22	*	1	*	6	*	*	*	2	*	
	គ្រោះរាំងស្ងួត និងអសន្តិសុខស្បៀង	12	25.48%	8	*	1	*	2	*	*	*	1	*	
	សត្វល្អិត	4	8.67%	3	*	*	*	*	*	*	*	*	*	
	ជំងឺដំណាំ	5	10.10%	4	*	*	*	*	*	*	*	*	*	
ជំងឺសត្វពាហនៈ/បសុបក្សី	1	2.63%	1	*	*	*	*	*	*	*	*	*		
កណ្តាល	ល្អៗទីហ្នឹង	1	5.84%	*	*	*	*	*	*	*	*	*	*	
	ទឹកជំនន់	3	20.27%	3	*	*	*	*	*	*	*	*	*	
	បាក់ដី ឬសំណើកដី	3	16.55%	2	*	*	*	*	*	*	*	*	*	
	គ្រោះរាំងស្ងួត និងអសន្តិសុខស្បៀង	8	50.56%	2	*	3	*	3	*	*	*	*	*	

តំបន់/ខេត្ត	ការប៉ះពាល់លើការផលិត	គ្រួសារដែលរាយការណ៍អំពីការប៉ះពាល់ខ្លាំងមកលើគ្រួសារ		ការឆ្លើយតបចំបងរបស់គ្រួសារទៅនឹងគ្រោះធម្មជាតិ												
				មិនបានធ្វើអ្វីសោះ	លក់ដី	លក់ដំណាំ/សត្វ	លក់ទ្រព្យផ្សេងទៀត	រកការងារផ្សេង	ទទួលជំនួយពីរដ្ឋាភិបាល	ទទួលជំនួយពីអង្គការប្រកាសរដ្ឋាភិបាលឬអង្គការផ្សេងៗ	កាត់បន្ថយចំណាយសម្រាប់គ្រួសារ	ទទួលជំនួយពីសាច់ប្រាក់	ខ្ចីលុយ	ចំណាកស្រុក		
															ចំនួន	ភាគរយ
	សត្វល្អិត	2	11.53%	*	*	*	*	1	*	*	*	*	*	*	*	*
	ជំងឺដំណាំ	5	32.64%	1	*	*	*	4	*	*	*	*	*	*	*	*
	ជំងឺសត្វពាហនៈ/បសុបក្សី	*	0.33%	*	*	*	*	*	*	*	*	*	*	*	*	*
ភ្នំពេញ	ព្យុះទឹកហូរ	*	0.00%	*	*	*	*	*	*	*	*	*	*	*	*	*
	ទឹកជំនន់	*	5.97%	*	*	*	*	*	*	*	*	*	*	*	*	*
	បាក់ដី ឬសំណើកដី	2	49.53%	1	*	*	*	*	2	*	*	*	*	*	*	*
	គ្រោះរាំងស្ងួត និងអសន្តិសុខស្បៀង	*	5.33%	*	*	*	*	*	*	*	*	*	*	*	*	*
	សត្វល្អិត	*	3.00%	*	*	*	*	*	*	*	*	*	*	*	*	*
	ជំងឺដំណាំ	2	43.08%	1	*	*	*	1	*	*	*	*	*	*	*	*
	ជំងឺសត្វពាហនៈ/បសុបក្សី	*	0.00%	*	*	*	*	*	*	*	*	*	*	*	*	*
ព្រៃវែង	ព្យុះទឹកហូរ	4	5.96%	2	*	1	*	1	*	*	*	*	*	*	*	*
	ទឹកជំនន់	8	13.31%	5	*	1	*	*	*	*	*	*	*	1	*	*
	បាក់ដី ឬសំណើកដី	41	67.88%	30	*	2	*	3	*	*	*	*	*	3	2	2
	គ្រោះរាំងស្ងួត និងអសន្តិសុខស្បៀង	20	32.87%	10	*	4	*	1	*	*	*	*	*	2	1	1
	សត្វល្អិត	10	16.83%	6	*	*	*	1	*	*	*	*	*	1	1	1
	ជំងឺដំណាំ	24	39.46%	14	*	3	*	2	*	*	*	*	*	3	1	1
	ជំងឺសត្វពាហនៈ/បសុបក្សី	1	1.21%	1	*	*	*	*	*	*	*	*	*	*	*	*
ស្វាយរៀង	ព្យុះទឹកហូរ	*	*	*	*	*	*	*	*	*	*	*	*	*	*	*
	ទឹកជំនន់	*	*	*	*	*	*	*	*	*	*	*	*	*	*	*
	បាក់ដី ឬសំណើកដី	11	90.13%	9	*	*	*	1	*	*	*	*	*	1	*	*
	គ្រោះរាំងស្ងួត និងអសន្តិសុខស្បៀង	1	7.52%	1	*	*	*	*	*	*	*	*	*	*	*	*
	សត្វល្អិត	*	*	*	*	*	*	*	*	*	*	*	*	*	*	*
	ជំងឺដំណាំ	1	8.58%	1	*	*	*	*	*	*	*	*	*	*	*	*
	ជំងឺសត្វពាហនៈ/បសុបក្សី	*	*	*	*	*	*	*	*	*	*	*	*	*	*	*
កាកែវ	ព្យុះទឹកហូរ	*	*	*	*	*	*	*	*	*	*	*	*	*	*	*
	ទឹកជំនន់	5	28.24%	5	*	*	*	*	*	*	*	*	*	*	*	*
	បាក់ដី ឬសំណើកដី	10	57.22%	9	*	*	*	*	*	*	*	*	*	*	*	*

តំបន់/ខេត្ត	ការប៉ះពាល់លើការផលិត	គ្រួសារដែលរាយការណ៍អំពីការប៉ះពាល់ខ្លាំងមកលើគ្រួសារ		ការឆ្លើយតបចំបងរបស់គ្រួសារទៅនឹងគ្រោះធម្មជាតិ												
				មិនបានធ្វើអ្វីសោះ	លក់ដី	លក់ដំណាំ/សត្វ	លក់ទ្រព្យផ្សេងទៀត	រកការងារផ្សេង	ទទួលជំនួយពីរដ្ឋាភិបាល	ទទួលជំនួយពីអង្គការប្រកាសរដ្ឋាភិបាលឬអង្គការផ្សេងៗ	កាត់បន្ថយចំណាយសម្រាប់គ្រួសារ	ទទួលជំនួយពីសាច់ប្រាក់	ខ្ចីលុយ	ចំណាកស្រុក		
															ចំនួន	ភាគរយ
	គ្រោះរាំងស្ងួត និងអសន្តិសុខស្បៀង	3	16.99%	3	*	*	*	*	*	*	*	*	*	*	*	*
	សត្វល្អិត	1	5.57%	1	*	*	*	*	*	*	*	*	*	*	*	*
	ជំងឺដំណាំ	2	14.08%	2	*	*	*	*	*	*	*	*	*	*	*	*
	ជំងឺសត្វពាហនៈ/បសុបក្សី	*	*	*	*	*	*	*	*	*	*	*	*	*	*	*
ក្បួនឃុំ	ព្យុះទីហ្មង	8	18.64%	7	*	*	*	*	*	*	*	*	*	*	*	*
	ទឹកជំនន់	8	18.57%	6	*	*	*	*	*	2	*	*	*	*	*	*
	បាក់ដី ឬសំណើកដី	25	58.30%	20	*	*	*	*	*	1	*	*	*	2	*	*
	គ្រោះរាំងស្ងួត និងអសន្តិសុខស្បៀង	6	15.33%	5	*	*	*	*	*	*	*	*	*	1	*	*
	សត្វល្អិត	5	12.56%	5	*	*	*	*	*	*	*	*	*	*	*	*
	ជំងឺដំណាំ	5	12.51%	5	*	*	*	*	*	*	*	*	*	*	*	*
	ជំងឺសត្វពាហនៈ/បសុបក្សី	*	*	*	*	*	*	*	*	*	*	*	*	*	*	*
ការរួមបញ្ចូលខេត្តក្នុងតំបន់	ព្យុះទីហ្មង	*	*	1	*	*	*	*	*	*	*	*	*	1	*	*
	ទឹកជំនន់	1	*	*	*	1	*	*	1	*	*	*	*	1	*	*
	បាក់ដី ឬសំណើកដី	*	*	*	*	1	1	*	*	1	*	1	1	*	*	*
	គ្រោះរាំងស្ងួត និងអសន្តិសុខស្បៀង	*	*	*	*	*	*	*	*	*	*	1	1	*	*	*
	សត្វល្អិត	*	*	1	*	*	*	1	*	*	*	1	*	1	*	*
	ជំងឺដំណាំ	*	*	*	*	*	1	*	*	*	*	*	*	1	*	*
	ជំងឺសត្វពាហនៈ/បសុបក្សី	1	*	1	*	*	*	*	*	*	*	*	*	*	*	*
តំបន់បឹងទន្លេសាប	ព្យុះទីហ្មង	12	4.33%	10	*	*	*	*	*	*	*	*	*	*	*	*
	ទឹកជំនន់	18	6.56%	16	*	1	*	*	*	*	*	*	*	*	*	*
	បាក់ដី ឬសំណើកដី	215	77.88%	167	*	11	*	*	17	1	*	2	1	11	4	*
	គ្រោះរាំងស្ងួត និងអសន្តិសុខស្បៀង	61	21.94%	37	*	6	*	*	5	*	*	5	1	5	1	*
	សត្វល្អិត	18	6.66%	10	*	3	*	*	2	*	*	1	*	2	*	*
	ជំងឺដំណាំ	42	15.35%	33	*	4	*	*	2	*	*	1	1	1	*	*
	ជំងឺសត្វពាហនៈ/បសុបក្សី	11	3.88%	6	*	*	*	*	3	*	*	*	*	1	*	*
បន្ទាយមានជ័យ	ព្យុះទីហ្មង	*	*	*	*	*	*	*	*	*	*	*	*	*	*	*

តំបន់/ខេត្ត	ការប៉ះពាល់លើការផលិត	គ្រួសារដែលរាយការណ៍អំពីការប៉ះពាល់ខ្លាំងមកលើគ្រួសារ		ការឆ្លើយតបចំបងរបស់គ្រួសារទៅនឹងគ្រោះធម្មជាតិ												
				មិនបានធ្វើអ្វីសោះ	លក់ដី	លក់ដំណាំ/សត្វ	លក់ទ្រព្យផ្សេងទៀត	រកការងារផ្សេង	ទទួលជំនួយពីរដ្ឋាភិបាល	ទទួលជំនួយពីអង្គការប្រកាសរដ្ឋាភិបាលឬអង្គការផ្សេងៗ	កាត់បន្ថយចំណាយសម្រាប់គ្រួសារ	ទទួលជំនួយពីសាច់ប្រាក់	ខ្ចីលុយ	ចំណាកស្រុក		
															ចំនួន	ភាគរយ
	ទឹកជំនន់	3	11.82%	3	*	*	*	*	*	*	*	*	*	*	*	*
	បាក់ដី ឬសំណើកដី	17	67.12%	14	*	*	*	*	2	*	*	*	*	*	*	*
	គ្រោះរាំងស្ងួត និងអសន្តិសុខស្បៀង	2	8.64%	1	*	*	*	*	1	*	*	*	*	*	*	*
	សត្វល្អិត	1	2.08%	1	*	*	*	*	*	*	*	*	*	*	*	*
	ជំងឺដំណាំ	5	19.05%	5	*	*	*	*	*	*	*	*	*	*	*	*
	ជំងឺសត្វពាហនៈ/បសុបក្សី	1	3.72%	1	*	*	*	*	*	*	*	*	*	*	*	*
បាក់ដំបង	ព្យុះទីហ្វុង	*	*	*	*	*	*	*	*	*	*	*	*	*	*	*
	ទឹកជំនន់	5	7.87%	4	*	*	*	*	*	*	*	*	*	*	*	*
	បាក់ដី ឬសំណើកដី	51	82.54%	42	*	4	*	*	1	*	*	*	*	3	1	*
	គ្រោះរាំងស្ងួត និងអសន្តិសុខស្បៀង	23	36.85%	18	*	3	*	*	1	*	*	*	*	1	*	*
	សត្វល្អិត	5	7.46%	3	*	1	*	*	*	*	*	*	*	*	*	*
	ជំងឺដំណាំ	6	10.28%	5	*	*	*	*	*	*	*	*	*	*	*	*
	ជំងឺសត្វពាហនៈ/បសុបក្សី	*	*	*	*	*	*	*	*	*	*	*	*	*	*	*
កំពង់ឆ្នាំង	ព្យុះទីហ្វុង	*	*	*	*	*	*	*	*	*	*	*	*	*	*	*
	ទឹកជំនន់	1	2.15%	1	*	*	*	*	*	*	*	*	*	*	*	*
	បាក់ដី ឬសំណើកដី	16	64.81%	15	*	*	*	*	*	*	*	*	*	*	*	*
	គ្រោះរាំងស្ងួត និងអសន្តិសុខស្បៀង	7	29.41%	2	*	1	*	*	1	*	*	3	*	*	*	*
	សត្វល្អិត	1	2.54%	*	*	*	*	*	*	*	*	*	*	*	*	*
	ជំងឺដំណាំ	3	12.31%	2	*	*	*	*	*	*	*	*	*	*	*	*
	ជំងឺសត្វពាហនៈ/បសុបក្សី	*	*	*	*	*	*	*	*	*	*	*	*	*	*	*
កំពង់ធំ	ព្យុះទីហ្វុង	6	12.72%	5	*	*	*	*	*	*	*	*	*	*	*	*
	ទឹកជំនន់	3	5.44%	2	*	*	*	*	*	*	*	*	*	*	*	*
	បាក់ដី ឬសំណើកដី	30	64.67%	19	*	2	*	*	2	*	*	1	1	4	*	*
	គ្រោះរាំងស្ងួត និងអសន្តិសុខស្បៀង	16	34.14%	8	*	2	*	*	2	*	*	1	*	3	*	*
	សត្វល្អិត	5	10.92%	2	*	*	*	*	*	*	*	*	*	1	*	*
	ជំងឺដំណាំ	4	8.18%	3	*	*	*	*	*	*	*	*	*	*	*	*
	ជំងឺសត្វពាហនៈ/បសុបក្សី	6	12.92%	3	*	*	*	*	3	*	*	*	*	*	*	*

តំបន់/ខេត្ត	ការប៉ះពាល់លើការផលិត	គ្រួសារដែលរាយការណ៍អំពីការប៉ះពាល់ខ្លាំងមកលើគ្រួសារ		ការឆ្លើយតបចំបងរបស់គ្រួសារទៅនឹងគ្រោះធម្មជាតិ											
				មិនបានធ្វើអ្វីសោះ	លក់ដី	លក់ដំណាំ/សត្វ	លក់ទ្រព្យផ្សេងទៀត	រកការងារផ្សេង	ទទួលបានជំនួយពីរដ្ឋាភិបាល	ទទួលបានជំនួយពីអង្គការក្រៅរដ្ឋាភិបាលឬអង្គការផ្សេងៗ	កាត់បន្ថយចំណាយសម្រាប់គ្រួសារ	ទទួលបានជំនួយពីសាច់ប្រាក់	ខ្ចីលុយ	ចំណាកស្រុក	
															ចំនួន
ពោធិ៍សាត់	ព្យុះទឹកហូរ	1	3.88%	1	*	*	*	*	*	*	*	*	*	*	*
	ទឹកជំនន់	1	2.93%	1	*	*	*	*	*	*	*	*	*	*	*
	បាក់ដី ឬសំណើកដី	28	78.83%	20	*	2	*	4	*	*	*	*	1	1	
	គ្រោះរាំងស្ងួត និងអសន្តិសុខស្បៀង	4	12.35%	3	*	*	*	*	*	*	*	*	*	*	*
	សត្វល្អិត	1	3.00%	1	*	*	*	*	*	*	*	*	*	*	*
	ជំងឺដំណាំ	6	17.88%	3	*	1	*	1	*	*	*	*	*	1	*
សៀមរាប	ព្យុះទឹកហូរ	4	8.53%	4	*	*	*	*	*	*	*	*	*	*	*
	ទឹកជំនន់	6	12.45%	5	*	1	*	*	*	*	*	*	*	*	*
	បាក់ដី ឬសំណើកដី	43	87.15%	37	*	3	*	1	*	*	*	1	*	1	
	គ្រោះរាំងស្ងួត និងអសន្តិសុខស្បៀង	1	2.44%	1	*	*	*	*	*	*	*	*	*	*	*
	សត្វល្អិត	1	2.98%	*	*	1	*	*	*	*	*	*	*	*	*
	ជំងឺដំណាំ	8	17.04%	6	*	1	*	*	*	*	*	*	*	*	*
ឧត្តរមានជ័យ	ព្យុះទឹកហូរ	*	*	*	*	*	*	*	*	*	*	*	*	*	*
	ទឹកជំនន់	*	*	*	*	*	*	*	*	*	*	*	*	*	*
	បាក់ដី ឬសំណើកដី	28	96.00%	18	*	*	*	7	*	*	*	*	2	1	
	គ្រោះរាំងស្ងួត និងអសន្តិសុខស្បៀង	5	17.80%	3	*	*	*	1	*	*	*	*	*	*	
	សត្វល្អិត	4	12.87%	2	*	*	*	1	*	*	*	*	*	*	
	ជំងឺដំណាំ	9	31.39%	8	*	*	*	*	*	*	*	*	*	*	
ប៉ៃលិន	ព្យុះទឹកហូរ	*	*	*	*	*	*	*	*	*	*	*	*	*	
	ទឹកជំនន់	*	*	*	*	*	*	*	*	*	*	*	*	*	
	បាក់ដី ឬសំណើកដី	2	50.75%	2	*	*	*	*	*	*	*	*	*	*	
	គ្រោះរាំងស្ងួត និងអសន្តិសុខស្បៀង	2	45.32%	1	*	*	*	*	*	*	*	*	*	*	
	សត្វល្អិត	1	36.00%	1	*	*	*	*	*	*	*	*	*	*	
	ជំងឺដំណាំ	*	*	*	*	*	*	*	*	*	*	*	*	*	

តំបន់/ខេត្ត	ការប៉ះពាល់លើការផលិត	គ្រួសារដែលរាយការណ៍អំពីការប៉ះពាល់ខ្លាំងមកលើគ្រួសារ		ការឆ្លើយតបចំបងរបស់គ្រួសារទៅនឹងគ្រោះធម្មជាតិ											
				មិនបានធ្វើអ្វីសោះ	លក់ដី	លក់ដំណាំ/សត្វ	លក់ទ្រព្យផ្សេងទៀត	រកការងារផ្សេង	ទទួលជំនួយពីរដ្ឋាភិបាល	ទទួលជំនួយពីអង្គការប្រកាសរដ្ឋាភិបាលឬអង្គការផ្សេងៗ	កាត់បន្ថយចំណាយសម្រាប់គ្រួសារ	ទទួលជំនួយពីសាច់ប្រាក់	ខ្ចីលុយ	ចំណាកស្រុក	
															ចំនួន
	ជំងឺសត្វពាហនៈ/បសុបក្សី	1	29.75%	*	*	*	*	*	*	*	*	*	*	1	*
ការរួមបញ្ចូលខេត្តក្នុងតំបន់	ល្អៗទីហ្វូង	*	*	*	*	*	*	*	*	*	*	*	*	*	*
	ទឹកជំនន់	*	*	*	*	*	*	*	*	*	*	*	*	*	*
	បាក់ដី ឬសំណើកដី	*	*	*	*	*	*	*	*	*	*	*	*	*	*
	គ្រោះរាំងស្ងួត និងអសន្តិសុខស្បៀង	*	*	*	*	*	*	*	1	*	*	1	1	1	1
	សត្វល្អិត	*	*	*	*	1	*	*	*	*	*	1	1	1	1
	ជំងឺដំណាំ	*	*	*	*	1	*	1	*	*	*	1	*	1	*
	ជំងឺសត្វពាហនៈ/បសុបក្សី	*	*	*	*	1	*	1	*	*	*	1	1	1	*
	គ្រោះទុរភិកផ្សេងៗ	1	*	1	*	*	*	*	*	*	*	*	*	*	*
តំបន់មាត់សមុទ្រ	ល្អៗទីហ្វូង	3	6.83%	2	*	*	*	*	*	*	*	*	*	*	*
	ទឹកជំនន់	11	30.01%	9	*	1	*	*	*	*	*	1	1	*	*
	បាក់ដី ឬសំណើកដី	6	16.25%	5	*	*	*	*	*	*	*	*	*	*	*
	គ្រោះរាំងស្ងួត និងអសន្តិសុខស្បៀង	5	13.05%	4	*	*	*	*	*	*	*	*	1	*	*
	សត្វល្អិត	3	7.60%	1	*	*	*	*	*	*	*	1	*	*	*
	ជំងឺដំណាំ	16	43.79%	15	*	1	*	*	*	*	*	*	*	*	*
	ជំងឺសត្វពាហនៈ/បសុបក្សី	1	3.90%	1	*	*	*	*	*	*	*	*	*	*	*
កំពត	ល្អៗទីហ្វូង	1	4.15%	1	*	*	*	*	*	*	*	*	*	*	*
	ទឹកជំនន់	9	28.32%	7	*	1	*	*	*	*	*	1	1	*	*
	បាក់ដី ឬសំណើកដី	5	14.70%	4	*	*	*	*	*	*	*	*	*	*	*
	គ្រោះរាំងស្ងួត និងអសន្តិសុខស្បៀង	5	14.46%	4	*	*	*	*	*	*	*	*	1	*	*
	សត្វល្អិត	3	8.14%	1	*	*	*	*	*	*	*	1	*	*	*
	ជំងឺដំណាំ	15	45.53%	13	*	1	*	*	*	*	*	*	*	*	*
	ជំងឺសត្វពាហនៈ/បសុបក្សី	1	4.26%	1	*	*	*	*	*	*	*	*	*	*	*
កោះកុង	ល្អៗទីហ្វូង	1	20.03%	1	*	*	*	*	*	*	*	*	*	*	*
	ទឹកជំនន់	2	58.50%	2	*	*	*	*	*	*	*	*	*	*	*
	បាក់ដី ឬសំណើកដី	1	41.36%	1	*	*	*	*	*	*	*	*	*	*	*
	គ្រោះរាំងស្ងួត និងអសន្តិសុខស្បៀង	*	*	*	*	*	*	*	*	*	*	*	*	*	*

តំបន់/ខេត្ត	ការប៉ះពាល់លើការផលិត	គ្រួសារដែលរាយការណ៍អំពីការប៉ះពាល់ខ្លាំងមកលើគ្រួសារ		ការឆ្លើយតបចំបងរបស់គ្រួសារទៅនឹងគ្រោះធម្មជាតិ													
				មិនបានធ្វើអ្វីសោះ	លក់ដី	លក់ដំណាំ/សត្វ	លក់ទ្រព្យផ្សេងទៀត	រកការងារផ្សេង	ទទួលជំនួយពីរដ្ឋាភិបាល	ទទួលជំនួយពីអង្គការប្រកាសរដ្ឋាភិបាលឬអង្គការផ្សេងៗ	កាត់បន្ថយចំណាយសម្រាប់គ្រួសារ	ទទួលជំនួយពីសាច់ប្រាក់	ខ្ចីលុយ	ចំណាកស្រុក			
															ចំនួន	ភាគរយ	ចំនួនគ្រួសារដែលរាយការណ៍ (ពាន់)
	សត្វល្អិត	*	*	*	*	*	*	*	*	*	*	*	*	*	*	*	*
	ជំងឺដំណាំ	1	21.79%	1	*	*	*	*	*	*	*	*	*	*	*	*	*
	ជំងឺសត្វពាហនៈ/បសុបក្សី	*	*	*	*	*	*	*	*	*	*	*	*	*	*	*	*
ព្រះសីហនុ	ព្យុះទីហ្វុង	*	*	*	*	*	*	*	*	*	*	*	*	*	*	*	*
	ទឹកជំនន់	*	*	*	*	*	*	*	*	*	*	*	*	*	*	*	*
	បាក់ដី ឬសំណើកដី	*	*	*	*	*	*	*	*	*	*	*	*	*	*	*	*
	គ្រោះរាំងស្ងួត និងអសន្តិសុខសត្វល្អិត	*	*	*	*	*	*	*	*	*	*	*	*	*	*	*	*
	ជំងឺដំណាំ	1	70.72%	1	*	*	*	*	*	*	*	*	*	*	*	*	*
	ជំងឺសត្វពាហនៈ/បសុបក្សី	*	*	*	*	*	*	*	*	*	*	*	*	*	*	*	*
កែប	ព្យុះទីហ្វុង	*	*	*	*	*	*	*	*	*	*	*	*	*	*	*	*
	ទឹកជំនន់	*	*	*	*	*	*	*	*	*	*	*	*	*	*	*	*
	បាក់ដី ឬសំណើកដី	*	*	*	*	*	*	*	*	*	*	*	*	*	*	*	*
	គ្រោះរាំងស្ងួត និងអសន្តិសុខ	*	*	*	*	*	*	*	*	*	*	*	*	*	*	*	*
	សត្វល្អិត	*	*	*	*	*	*	*	*	*	*	*	*	*	*	*	*
	ជំងឺដំណាំ	*	*	*	*	*	*	*	*	*	*	*	*	*	*	*	*
	ជំងឺសត្វពាហនៈ/បសុបក្សី	*	*	*	*	*	*	*	*	*	*	*	*	*	*	*	*
ការរួមបញ្ចូលខេត្តក្នុងតំបន់	ព្យុះទីហ្វុង	1	*	*	*	*	*	*	*	*	*	*	*	*	*	*	*
	ទឹកជំនន់	*	*	*	*	*	*	*	*	*	*	*	*	*	*	*	*
	បាក់ដី ឬសំណើកដី	*	*	*	*	*	*	*	*	*	*	*	*	*	*	*	*
	គ្រោះរាំងស្ងួត និងអសន្តិសុខស្បៀង	*	*	*	*	*	*	*	*	*	*	*	*	*	*	*	*
	សត្វល្អិត	*	*	*	*	*	*	*	*	*	*	*	*	*	*	*	*
	ជំងឺដំណាំ	*	*	*	*	*	*	*	*	*	*	*	*	*	*	*	*
	ជំងឺសត្វពាហនៈ/បសុបក្សី	*	*	*	*	*	*	*	*	*	*	*	*	*	*	*	*
តំបន់ភ្នំ និងខ្ពង់រាប	ព្យុះទីហ្វុង	2	2.40%	2	*	*	*	*	*	*	*	*	*	*	*	*	*
	ទឹកជំនន់	12	15.39%	10	*	*	*	*	*	1	*	*	*	*	1	*	*
	បាក់ដី ឬសំណើកដី	39	49.97%	34	*	1	*	*	1	*	*	*	*	*	3	*	*
	គ្រោះរាំងស្ងួត និងអសន្តិសុខស្បៀង	26	33.33%	20	*	1	*	*	*	*	*	*	*	*	4	*	*
	សត្វល្អិត	12	15.46%	10	*	1	*	*	*	*	*	*	*	*	*	*	*

តំបន់/ខេត្ត	ការប៉ះពាល់លើការផលិត	គ្រួសារដែលរាយការណ៍អំពីការប៉ះពាល់ខ្លាំងមកលើគ្រួសារ		ការឆ្លើយតបចំបងរបស់គ្រួសារទៅនឹងគ្រោះធម្មជាតិ										
				មិនបានធ្វើអ្វីសោះ	លក់ដី	លក់ដំណាំ/សត្វ	លក់ទ្រព្យផ្សេងទៀត	រកការងារផ្សេង	ទទួលជំនួយពីរដ្ឋាភិបាល	ទទួលជំនួយពីអង្គការក្រៅរដ្ឋាភិបាលឬអង្គការផ្សេងៗ	កាត់បន្ថយចំណាយសម្រាប់គ្រួសារ	ទទួលជំនួយពីសាច់ប្រាក់	ខ្ចីលុយ	ចំណាកស្រុក
	ជំងឺដំណាំ	29	36.84%	24	*	1	*	1	*	*	*	*	2	*
	ជំងឺសត្វពាហនៈ/បសុបក្សី	5	6.53%	4	*	*	*	1	*	*	*	*	*	*
កំពង់ស្ពឺ	ព្យុះទីហ្វុង	*	*	*	*	*	*	*	*	*	*	*	*	*
	ទឹកជំនន់	2	12.35%	2	*	*	*	*	*	*	*	*	*	*
	បាក់ដី ឬសំណឹកដី	16	78.53%	15	*	*	*	*	*	*	*	*	*	*
	គ្រោះរាំងស្ងួត និងអសន្តិសុខស្បៀង	3	14.15%	2	*	*	*	*	*	*	*	*	*	*
	សត្វល្អិត	*	*	*	*	*	*	*	*	*	*	*	*	*
	ជំងឺដំណាំ	6	29.28%	5	*	*	*	*	*	*	*	*	1	*
	ជំងឺសត្វពាហនៈ/បសុបក្សី	*	*	*	*	*	*	*	*	*	*	*	*	*
ក្រចេះ	ព្យុះទីហ្វុង	1	2.71%	*	*	*	*	*	*	*	*	*	*	*
	ទឹកជំនន់	6	27.71%	6	*	*	*	*	*	*	*	*	1	*
	បាក់ដី ឬសំណឹកដី	13	59.57%	11	*	*	*	*	*	*	*	*	3	*
	គ្រោះរាំងស្ងួត និងអសន្តិសុខស្បៀង	9	39.68%	5	*	*	*	*	*	*	*	*	4	*
	សត្វល្អិត	1	5.86%	1	*	*	*	*	*	*	*	*	*	*
	ជំងឺដំណាំ	5	22.21%	4	*	*	*	*	*	*	*	*	1	*
	ជំងឺសត្វពាហនៈ/បសុបក្សី	*	*	*	*	*	*	*	*	*	*	*	*	*
មណ្ឌលគិរី	ព្យុះទីហ្វុង	*	*	*	*	*	*	*	*	*	*	*	*	*
	ទឹកជំនន់	*	*	*	*	*	*	*	*	*	*	*	*	*
	បាក់ដី ឬសំណឹកដី	1	59.83%	1	*	*	*	*	*	*	*	*	*	*
	គ្រោះរាំងស្ងួត និងអសន្តិសុខ	*	*	*	*	*	*	*	*	*	*	*	*	*
	សត្វល្អិត	*	*	*	*	*	*	*	*	*	*	*	*	*
	ជំងឺដំណាំ	*	*	*	*	*	*	*	*	*	*	*	*	*
	ជំងឺសត្វពាហនៈ/បសុបក្សី	*	*	*	*	*	*	*	*	*	*	*	*	*
ព្រះវិហារ	ព្យុះទីហ្វុង	*	*	*	*	*	*	*	*	*	*	*	*	*
	ទឹកជំនន់	*	*	*	*	*	*	*	*	*	*	*	*	*
	បាក់ដី ឬសំណឹកដី	*	*	*	*	*	*	*	*	*	*	*	*	*
	គ្រោះរាំងស្ងួត និងអសន្តិសុខស្បៀង	2	29.30%	2	*	*	*	*	*	*	*	*	*	*
	សត្វល្អិត	*	*	*	*	*	*	*	*	*	*	*	*	*

តំបន់/ខេត្ត	ការប៉ះពាល់លើការផលិត	គ្រួសារដែលរាយការណ៍អំពីការប៉ះពាល់ខ្លាំងមកលើគ្រួសារ		ការឆ្លើយតបចំបងរបស់គ្រួសារទៅនឹងគ្រោះធម្មជាតិ												
				មិនបានធ្វើអ្វីសោះ	លក់ដី	លក់ដំណាំ/សត្វ	លក់ទ្រព្យផ្សេងទៀត	រកការងារផ្សេង	ទទួលជំនួយពីរដ្ឋាភិបាល	ទទួលជំនួយពីអង្គការក្រៅរដ្ឋាភិបាលឬអង្គការផ្សេងៗ	កាត់បន្ថយចំណាយសម្រាប់គ្រួសារ	ទទួលជំនួយពីសាច់ប្រាក់	ខ្ចីលុយ	ចំណាកស្រុក		
															ចំនួន	ភាគរយ
	ជំងឺដំណាំ	2	34.97%	2	*	*	*	*	*	*	*	*	*	*	*	*
	ជំងឺសត្វពាហនៈ/បសុបក្សី	2	40.24%	2	*	*	*	*	*	*	*	*	*	*	*	*
រតនគិរី	ព្យុះទីហ្វុង	1	4.51%	1	*	*	*	*	*	*	*	*	*	*	*	*
	ទឹកជំនន់	2	6.60%	1	*	*	*	*	*	1	*	*	*	*	*	*
	បាក់ដី ឬសំណឹកដី	5	21.94%	4	*	1	*	*	1	*	*	*	*	*	*	*
	គ្រោះរាំងស្ងួត និងអសន្តិសុខស្បៀង	11	47.14%	9	*	1	*	*	*	*	*	*	*	*	*	*
	សត្វល្អិត	10	41.40%	8	*	1	*	*	*	*	*	*	*	*	*	*
	ជំងឺដំណាំ	15	62.63%	13	*	1	*	*	1	*	*	*	*	*	*	*
	ជំងឺសត្វពាហនៈ/បសុបក្សី	2	10.14%	2	*	*	*	*	1	*	*	*	*	*	*	*
ស្ទឹងត្រែង	ព្យុះទីហ្វុង	*	*	*	*	*	*	*	*	*	*	*	*	*	*	*
	ទឹកជំនន់	2	34.77%	1	*	*	*	*	*	*	*	*	*	*	*	*
	បាក់ដី ឬសំណឹកដី	3	66.88%	3	*	*	*	*	*	*	*	*	*	*	*	*
	គ្រោះរាំងស្ងួត និងអសន្តិសុខស្បៀង	1	24.69%	1	*	*	*	*	*	*	*	*	*	*	*	*
	សត្វល្អិត	*	*	*	*	*	*	*	*	*	*	*	*	*	*	*
	ជំងឺដំណាំ	1	23.58%	1	*	*	*	*	*	*	*	*	*	*	*	*
	ជំងឺសត្វពាហនៈ/បសុបក្សី	*	*	*	*	*	*	*	*	*	*	*	*	*	*	*
ការរួមបញ្ចូលខេត្តក្នុងតំបន់	ព្យុះទីហ្វុង	*	*	1	*	*	*	*	*	*	*	*	*	*	*	*
	ទឹកជំនន់	*	*	*	*	*	*	*	*	*	*	*	*	*	*	*
	បាក់ដី ឬសំណឹកដី	*	*	*	*	*	*	*	*	*	*	*	*	1	*	*
	គ្រោះរាំងស្ងួត និងអសន្តិសុខស្បៀង	*	*	*	*	*	*	*	*	*	*	*	*	1	*	*
	សត្វល្អិត	1	*	1	*	*	*	*	*	*	*	*	*	*	*	*
	ជំងឺដំណាំ	*	*	*	*	*	*	*	*	*	*	*	*	*	*	*
	ជំងឺសត្វពាហនៈ/បសុបក្សី	1	*	1	*	*	*	*	*	*	*	*	*	*	*	*

ចំណាំ: សញ្ញា *) (តំណាងឱ្យសូន្យ ឬការអង្កេតតិចតួចនៅក្នុងប្រអប់)

ជំពូក ៧៖ គ្រួសារកេសិកម្ម និងប្រជាសាស្ត្រ

តារាង ៧.១. គ្រួសារ (គិតជាពាន់) នៃអ្នកកាន់កាប់ដោយចែកទៅតាមប្រភេទទំហំ និងទំហំមធ្យម នៅកម្រិតតំបន់ / ខេត្ត ឆ្នាំ២០១៩

ខេត្ត/តំបន់	ចំនួនសរុបនៃ គ្រួសារ	ចំនួនសមាជិកគ្រួសារ										ភាគរយ: (មធ្យម) ទំហំគ្រួសារ
		១		២ទៅ៣		៤ទៅ៥		៦ទៅ៩		១០ឬ ច្រើនជាង		
		កសិដ្ឋាន ជា) ពាន់(ភាគរយ: ក សិដ្ឋានសរុប	កសិដ្ឋាន ជា) ពាន់(ភាគរយ: ក សិដ្ឋានសរុប	កសិដ្ឋាន ជា) ពាន់(ភាគរយ: ក សិដ្ឋានសរុប	កសិដ្ឋាន ជា) ពាន់(ភាគរយ: ក សិដ្ឋានសរុប	កសិដ្ឋាន ជា) ពាន់(ភាគរយ: ក សិដ្ឋានសរុប	
ប្រទេសកម្ពុជា	1,735	65	4	652	38	751	43	259	15	8	*	3.9
តំបន់វាលទំនាប	719	39	5	287	40	290	40	99	14	3	*	3.8
កំពង់ចាម	117	4	4	40	34	53	46	20	17	*	*	4
កណ្តាល	107	5	5	64	60	32	30	6	5	*	*	3.2
ភ្នំពេញ	21	1	7	9	41	9	41	2	11	*	*	3.7
ព្រៃវែង	139	4	3	56	40	60	44	18	13	*	*	3.9
ស្វាយរៀង	89	2	2	31	35	37	42	17	19	1	1	4.2
តាកែវ	144	15	10	49	34	59	41	20	14	*	*	3.8
ត្បូងឃ្មុំ	102	7	7	39	38	39	38	16	16	*	*	3.8
ការរួមបញ្ចូលនៃខេត្ត	*	*	*	*	*	*	*	*	*	2	*	*
តំបន់បឹងទន្លេសាប	617	17	3	226	37	274	44	96	16	4	1	4
បន្ទាយមានជ័យ	79	2	3	37	47	33	41	7	9	*	*	3.6
បាត់ដំបង	104	3	3	38	36	45	44	16	15	2	2	4.1
កំពង់ឆ្នាំង	81	3	4	30	37	33	40	15	18	*	*	4.1
កំពង់ធំ	122	3	3	45	37	56	46	17	14	*	*	4
ពោធិ៍សាត់	60	3	5	22	37	26	42	9	16	*	*	3.8
សៀមរាប	126	2	2	34	27	64	51	25	20	1	1	4.4
ឧត្តរមានជ័យ	38	0	1	18	48	15	39	5	12	*	*	3.7
ថ្មបីលើន	7	0	0	2	26	3	50	1	22	*	*	4.6
ការរួមបញ្ចូលនៃខេត្ត	*	*	*	*	*	*	*	*	*	1	*	*
តំបន់ឆ្នេរសមុទ្រ	135	4	3	51	38	63	47	16	12	1	1	3.9
កំពត	105	3	3	37	36	50	48	13	13	1	1	4
កោះកុង	14	0	0	8	59	5	36	1	4	*	*	3.5
ព្រះសីហនុ	11	0	4	4	38	5	49	1	9	*	*	3.7
កែប	5	0	0	2	32	2	49	1	18	*	*	4.2
ការរួមបញ្ចូលនៃខេត្ត	*	*	*	*	*	*	*	*	*	*	*	*
តំបន់ភ្នំ និងខ្ពង់រាប	264	5	2	87	33	123	47	48	18	1	*	4.2
កំពង់ស្ពឺ	137	2	2	45	33	67	49	22	16	*	*	4.1
ក្រចេះ	43	2	4	20	47	16	37	5	12	*	*	3.7
មណ្ឌលគិរី	9	0	4	2	26	5	48	2	21	*	*	4.4
ព្រះវិហារ	32	0	1	8	24	15	49	8	26	*	*	4.6
រតនគិរី	28	1	2	9	30	14	49	5	18	*	*	4.3
ស្ទឹងត្រែង	15	0	0	4	24	6	42	5	33	*	*	4.8
ការរួមបញ្ចូលនៃខេត្ត	*	*	*	*	*	*	*	*	*	1	*	*

សម្គាល់: សញ្ញា (*) គិតជាឱ្យការចំណាត់ថ្នាក់សរុប ឬ ពីរចំណែកក្នុងប្រអប់

តារាង ៧.២ .គ្រួសារ) គិតជាពាន់ (នៃអ្នកកាន់កាប់ដោយចែកទៅតាមប្រភេទទំហំ នៅកម្រិតតំបន់ / ខេត្ត ឆ្នាំ២០១៩

ខេត្ត/ តំបន់	ចំនួនសរុបនៃ កសិដ្ឋាន(ជាពាន់)	ចំនួនសមាជិកគ្រួសារ										
		១	២	៣	៤	៥	៦	៧	៨	៩	១០ ឬ ច្រើនជាង	
		ចំនួនកសិដ្ឋាន (ជាពាន់)	ចំនួនកសិដ្ឋាន (ជាពាន់)	ចំនួនកសិដ្ឋាន (ជាពាន់)	ចំនួនកសិដ្ឋាន (ជាពាន់)	ចំនួនកសិដ្ឋាន (ជាពាន់)	ចំនួនកសិដ្ឋាន (ជាពាន់)	ចំនួនកសិដ្ឋាន (ជាពាន់)	ចំនួនកសិដ្ឋាន (ជាពាន់)	ចំនួនកសិដ្ឋាន (ជាពាន់)	ចំនួនកសិដ្ឋាន (ជាពាន់)	ចំនួនកសិដ្ឋាន ជា) (ពាន់)
ប្រទេសកម្ពុជា	1,735	65	279	374	443	308	158	63	27	10	8	
តំបន់វាលទំនាប	719	39	129	158	178	112	61	23	11	4	3	
កំពង់ចាម	117	4	16	24	35	19	12	4	3	1	*	
កណ្តាល	107	5	34	30	21	10	4	1	*	*	*	
ភ្នំពេញ	21	1	3	5	5	3	1	1	*	*	*	
ព្រៃវែង	139	4	25	31	37	24	11	5	1	1	*	
ស្វាយរៀង	89	2	13	18	23	15	11	4	2	1	1	
តាកែវ	144	15	20	29	32	28	12	5	3	1	*	
ត្បូងឃ្មុំ	102	7	18	21	26	14	10	4	2	1	*	
ការរួមបញ្ចូលនៃខេត្ត	*	*	*	*	*	*	*	*	1	*	2	
តំបន់បឹងទន្លេសាប	617	17	98	129	160	114	57	25	11	4	4	
បន្ទាយមានជ័យ	79	2	19	18	18	14	5	2	1	*	*	
បាត់ដំបង	104	3	17	21	28	17	8	4	2	1	2	
កំពង់ឆ្នាំង	81	3	12	18	18	15	7	4	2	1	*	
កំពង់ធំ	122	3	17	28	31	25	12	3	1	1	*	
ពោធិ៍សាត់	60	3	12	11	16	9	5	3	1	*	*	
សៀមរាប	126	2	10	24	35	29	15	7	2	1	1	
ឧត្តរមានជ័យ	38	*	10	9	11	4	3	1	1	*	*	
ថ្មបីលើន	7	*	1	1	2	1	1	*	*	*	*	
ការរួមបញ្ចូលនៃខេត្ត	*	*	*	*	*	*	*	*	*	1	1	
តំបន់ឆ្នេរសមុទ្រ	135	4	20	32	37	26	9	4	1	*	1	
កំពត	105	3	15	23	29	21	8	4	1	*	1	
ត្បូងឃ្មុំ	14	*	2	6	3	2	1	*	*	*	*	
ព្រះសីហនុ	11	*	2	2	4	2	1	*	*	*	*	
កែប	5	*	1	1	1	1	1	*	*	*	*	
ការរួមបញ្ចូលនៃខេត្ត	*	1	*	*	*	*	*	1	*	*	*	
តំបន់ភ្នំ និងខ្ពង់រាប	264	5	32	55	68	55	30	11	5	2	1	
កំពង់ស្ពឺ	137	2	18	27	38	29	16	3	2	1	*	
ក្រចេះ	43	2	9	12	9	7	3	2	*	*	*	
មណ្ឌលគិរី	9	*	1	2	2	2	1	1	*	*	*	
ព្រះវិហារ	32	*	2	5	8	7	5	1	1	*	*	
រតនគិរី	28	1	1	7	7	7	3	2	*	*	*	
ស្ទឹងត្រែង	15	*	1	2	3	3	2	2	*	*	*	
ការរួមបញ្ចូលនៃខេត្ត	*	1	*	*	*	*	*	1	1	1	1	

សម្គាល់: សញ្ញា (*) តំណាងឱ្យការចំណាំលេខសូន្យ ឬ ពីរចំណែកប្រអប់

តារាង ៧.៣. សមាជិកគ្រួសារអ្នកកាន់កាប់ (គិតជាពាន់) ចែកទៅតាមប្រភេទអាយុ និងភេទ នៅកម្រិតតំបន់/ខេត្ត ឆ្នាំ២០១៩

ខេត្ត/ តំបន់	ឯកតា	សរុប		អាយុ									
				តិចជា ១៥ឆ្នាំ		១៥ ទៅ ២៤ឆ្នាំ		២៥ ទៅ ៤៤ឆ្នាំ		៤៥ ទៅ ៦៤ឆ្នាំ		៦៥ឆ្នាំឡើងទៅ	
		ចំនួនមនុស្ស (ជាពាន់)	ភាគរយសរុប មនុស្សចែកតាម ភេទ	ចំនួនមនុស្ស (ជាពាន់)	ភាគរយសរុប មនុស្សចែកតាម ភេទ	ចំនួនមនុស្ស (ជាពាន់)	ភាគរយសរុប មនុស្សចែកតាម ភេទ	ចំនួនមនុស្ស (ជាពាន់)	ភាគរយសរុប មនុស្សចែកតាម ភេទ	ចំនួនមនុស្ស (ជាពាន់)	ភាគរយសរុប មនុស្សចែកតាម ភេទ	ចំនួនមនុស្ស (ជាពាន់)	ភាគរយសរុប មនុស្សចែកតាម ភេទ
ប្រទេសកម្ពុជា	ស្រី	3,511	51	811	49	608	50	1,044	51	793	54	255	57
	ប្រុស	3,334	49	857	51	600	50	1,003	49	680	46	194	43
	សរុប	6,845	100	1,668	100	1,207	100	2,046	100	1,473	100	450	100
តំបន់វាលទំនាប	ស្រី	1,427	52	287	50	234	51	420	52	354	54	133	58
	ប្រុស	1,301	48	291	50	226	49	390	48	296	46	98	43
	សរុប	2,728	100	578	100	460	100	809	100	651	100	231	100
កំពង់ចាម	ស្រី	242	51	60	48	37	49	67	51	56	54	23	58
	ប្រុស	231	49	64	52	39	51	63	49	47	46	17	42
	សរុប	473	100	124	100	76	100	130	100	103	100	40	100
កណ្តាល	ស្រី	178	53	7	54	35	51	65	52	53	54	18	56
	ប្រុស	160	47	6	46	34	49	61	48	45	46	14	44
	សរុប	338	100	14	100	69	100	125	100	97	100	32	100
ភ្នំពេញ	ស្រី	41	52	7	51	8	52	13	53	10	51	3	56
	ប្រុស	37	48	7	49	7	48	11	47	10	49	2	44
	សរុប	78	100	15	100	14	100	24	100	20	100	5	100
ព្រៃវែង	ស្រី	281	53	63	49	41	50	76	53	74	56	26	58
	ប្រុស	253	47	67	51	41	50	67	47	59	44	19	42
	សរុប	534	100	130	100	82	100	143	100	133	100	45	100
ស្វាយរៀង	ស្រី	194	53	43	50	27	49	58	52	47	56	20	61
	ប្រុស	176	48	44	50	28	51	54	48	37	44	13	40
	សរុប	370	100	87	100	55	100	112	100	84	100	32	100
តាកែវ	ស្រី	289	53	65	52	49	53	81	51	69	55	26	56
	ប្រុស	256	47	60	48	43	47	77	49	57	45	21	44
	សរុប	545	100	125	100	91	100	158	100	125	100	46	100
ត្បូងឃ្មុំ	ស្រី	202	52	40	49	37	53	61	52	46	53	18	59
	ប្រុស	188	48	43	52	34	47	57	48	42	47	13	42
	សរុប	390	100	83	100	71	100	117	100	88	100	31	100
តំបន់បឹងទន្លេសាប	ស្រី	1,260	51	328	48	217	50	374	51	264	53	76	57
	ប្រុស	1,224	49	350	52	214	50	367	50	234	47	59	44
	សរុប	2,484	100	679	100	431	100	741	100	499	100	135	100
បន្ទាយមានជ័យ	ស្រី	146	51	26	47	21	50	44	52	42	53	12	51
	ប្រុស	142	49	29	53	21	50	42	49	38	47	12	49
	សរុប	288	100	56	100	42	100	86	100	80	100	24	100
បាត់ដំបង	ស្រី	216	51	56	49	38	51	60	49	50	54	12	47
	ប្រុស	212	50	58	51	36	49	63	51	42	46	13	53

ខេត្ត/ តំបន់	ឯកតា	សរុប		អាយុ									
				កិច្ចជា ១៥ឆ្នាំ		១៥ ទៅ ២៤ឆ្នាំ		២៥ ទៅ ៤៤ឆ្នាំ		៤៥ ទៅ ៦៤ឆ្នាំ		៦៥ឆ្នាំឡើងទៅ	
		ចំនួនមនុស្ស (ជាពាន់)	ភាគរយ:សរុប មនុស្សចែកតាម ភេទ	ចំនួនមនុស្ស (ជាពាន់)	ភាគរយ:សរុប មនុស្សចែកតាម ភេទ	ចំនួនមនុស្ស (ជាពាន់)	ភាគរយ:សរុប មនុស្សចែកតាម ភេទ	ចំនួនមនុស្ស (ជាពាន់)	ភាគរយ:សរុប មនុស្សចែកតាម ភេទ	ចំនួនមនុស្ស (ជាពាន់)	ភាគរយ:សរុប មនុស្សចែកតាម ភេទ	ចំនួនមនុស្ស (ជាពាន់)	ភាគរយ:សរុប មនុស្សចែកតាម ភេទ
	សរុប	428	100	114	100	73	100	123	100	92	100	26	100
កំពង់ឆ្នាំង	ស្រី	171	52	45	50	31	49	50	51	34	56	12	63
	ប្រុស	157	48	44	50	32	51	48	49	27	44	7	37
	សរុប	328	100	88	100	63	100	98	100	60	100	19	100
កំពង់ធំ	ស្រី	240	50	64	46	40	48	73	50	47	52	16	61
	ប្រុស	244	50	75	54	43	52	73	50	43	48	10	39
	សរុប	484	100	139	100	82	100	146	100	90	100	27	100
ពោធិ៍សាត់	ស្រី	120	52	36	52	18	47	35	52	24	54	6	57
	ប្រុស	112	48	33	48	21	54	32	48	21	46	5	43
	សរុប	232	100	69	100	39	100	68	100	44	100	11	100
សៀមរាប	ស្រី	283	51	82	49	52	54	85	51	49	51	15	65
	ប្រុស	268	49	87	51	44	46	83	49	46	49	8	36
	សរុប	551	100	169	100	95	100	169	100	95	100	23	100
ឧត្តរមានជ័យ	ស្រី	68	49	14	44	15	50	21	50	16	53	2	40
	ប្រុស	72	51	19	57	15	50	21	51	14	47	3	60
	សរុប	141	100	33	100	30	100	42	100	31	100	4	100
ប៉ៃលិន	ស្រី	15	46	5	44	2	46	5	50	3	42	*	*
	ប្រុស	17	54	6	56	3	54	5	50	4	58	*	*
	សរុប	32	100	10	100	5	100	9	100	6	100	1	100
តំបន់ឆ្នេរសមុទ្រ	ស្រី	267	50	58	49	46	47	76	50	68	54	19	56
	ប្រុស	264	50	62	52	51	53	78	51	58	46	15	44
	សរុប	531	100	120	100	97	100	154	100	127	100	33	100
កំពត	ស្រី	212	51	49	49	35	48	59	48	52	55	17	57
	ប្រុស	207	49	51	51	39	53	62	52	42	45	13	43
	សរុប	420	100	100	100	75	100	121	100	94	100	29	100
កោះកុង	ស្រី	23	48	4	51	4	42	8	54	7	46	*	*
	ប្រុស	26	53	4	49	6	58	7	46	8	54	1	76
	សរុប	49	100	7	100	11	100	15	100	15	100	1	100
ព្រះសីហនុ	ស្រី	21	52	3	50	3	48	7	54	7	53	1	52
	ប្រុស	20	48	3	51	4	52	6	46	6	47	1	48
	សរុប	41	100	6	100	7	100	13	100	13	100	2	100
កែប	ស្រី	10	49	2	37	2	55	3	52	2	53	1	54
	ប្រុស	11	51	4	63	2	45	3	48	2	47	*	*
	សរុប	21	100	6	100	4	100	6	100	4	100	1	100
តំបន់ភ្នំ និងខ្ពង់រាប	ស្រី	557	51	138	47	112	51	174	51	106	54	28	55
	ប្រុស	545	49	154	53	109	49	169	49	91	46	23	45
	សរុប	1,102	100	292	100	220	100	342	100	197	100	50	100

ខេត្ត/ តំបន់	ឯកតា	សរុប		អាយុ									
				តិចជា ១៥ឆ្នាំ		១៥ ទៅ ២៤ឆ្នាំ		២៥ ទៅ ៤៤ឆ្នាំ		៤៥ ទៅ ៦៤ឆ្នាំ		៦៥ឆ្នាំឡើងទៅ	
		ចំនួនមនុស្ស (ជាពាន់)	ភាគរយសរុប មនុស្សចែកតាម ភេទ	ចំនួនមនុស្ស (ជាពាន់)	ភាគរយសរុប មនុស្សចែកតាម ភេទ	ចំនួនមនុស្ស (ជាពាន់)	ភាគរយសរុប មនុស្សចែកតាម ភេទ	ចំនួនមនុស្ស (ជាពាន់)	ភាគរយសរុប មនុស្សចែកតាម ភេទ	ចំនួនមនុស្ស (ជាពាន់)	ភាគរយសរុប មនុស្សចែកតាម ភេទ	ចំនួនមនុស្ស (ជាពាន់)	ភាគរយសរុប មនុស្សចែកតាម ភេទ
កំពង់ស្ពឺ	ស្រី	294	52	67	49	58	53	95	51	57	55	16	57
	ប្រុស	271	48	70	51	52	47	90	49	47	45	12	43
	សរុប	565	100	138	100	110	100	185	100	104	100	28	100
ក្រចេះ	ស្រី	79	51	14	45	17	51	25	53	19	52	4	54
	ប្រុស	77	49	18	55	17	49	22	47	17	48	4	46
	សរុប	156	100	32	100	34	100	46	100	36	100	8	100
មណ្ឌលគិរី	ស្រី	20	48	6	43	4	48	6	54	3	49	1	45
	ប្រុស	21	52	9	57	4	52	5	46	3	51	1	55
	សរុប	41	100	15	100	7	100	11	100	6	100	1	100
ព្រះវិហារ	ស្រី	69	48	22	46	12	45	20	46	10	56	4	56
	ប្រុស	75	52	25	54	15	55	24	54	8	44	3	44
	សរុប	144	100	47	100	27	100	44	100	19	100	8	100
រតនគិរី	ស្រី	58	47	16	45	13	48	19	50	10	49	*	*
	ប្រុស	64	53	20	55	14	52	19	50	10	51	1	84
	សរុប	122	100	37	100	28	100	37	100	20	100	1	100
ស្ទឹងត្រែង	ស្រី	37	51	12	50	7	48	10	51	6	54	2	58
	ប្រុស	35	49	12	50	8	52	9	49	5	46	2	42
	សរុប	73	100	23	100	15	100	19	100	12	100	4	100

សម្គាល់: សញ្ញា (*) តំណាងឱ្យការចំណាំលេខសូន្យ ឬ ពីរចំនួននៅក្នុងប្រអប់

តារាង ៧.៤. សមាជិកគ្រួសារអ្នកកាន់កាប់ (គិតជាពាន់) ចែកទៅតាមការទំនាក់ទំនងជាមួយមេគ្រួសារ ចែកទៅតាមភេទ នៅកម្រិតតំបន់/ខេត្ត ឆ្នាំ២០១៩

ខេត្ត/ តំបន់	ឯកតា	សរុប		ការទំនាក់ទំនងជាមួយមេគ្រួសារ															
				មេគ្រួសារ		ប្រពន្ធផ្ដី		កូន/កូនចិញ្ចឹម		ចៅ		ឪពុក/ម៉ែ		បងប្អូនស្រី/បងប្អូនប្រុស		សាច់ញាតិផ្សេងទៀត		មិនមែនសាច់ញាតិផ្សេងទៀត	
		# នៃចំនួនមនុស្ស	ភាគរយ: នៃមនុស្សចែកតាមភេទ	# នៃចំនួនមនុស្ស	ភាគរយ: នៃមនុស្សចែកតាមភេទ	# នៃចំនួនមនុស្ស	ភាគរយ: នៃមនុស្សចែកតាមភេទ	# នៃចំនួនមនុស្ស	ភាគរយ: នៃមនុស្សចែកតាមភេទ	# នៃចំនួនមនុស្ស	ភាគរយ: នៃមនុស្សចែកតាមភេទ	# នៃចំនួនមនុស្ស	ភាគរយ: នៃមនុស្សចែកតាមភេទ	# នៃចំនួនមនុស្ស	ភាគរយ: នៃមនុស្សចែកតាមភេទ	# នៃចំនួនមនុស្ស	ភាគរយ: នៃមនុស្សចែកតាមភេទ	# នៃចំនួនមនុស្ស	ភាគរយ: នៃមនុស្សចែកតាមភេទ
ប្រទេសកម្ពុជា	ស្រី	3,511	51	408	24	1,248	90	1,424	49	222	49	23	46	125	76	43	57	18	30
	ប្រុស	3,334	49	1,328	77	146	11	1,490	51	230	51	27	54	40	24	32	43	41	70
	សរុប	6,845	100	1,735	100	1,394	100	2,914	100	452	100	51	100	165	100	75	100	59	100
តំបន់វាលទំនាប	ស្រី	1,427	52	203	28	471	86	544	51	108	48	12	52	60	76	22	62	8	27
	ប្រុស	1,301	48	516	72	77	14	528	49	115	52	11	49	19	24	14	38	21	73
	សរុប	2,728	100	719	100	547	100	1,072	100	223	100	23	100	79	100	36	100	29	100
កំពង់ចាម	ស្រី	242	51	30	25	80	87	96	48	17	47	2	44	13	76	4	65	1	38
	ប្រុស	231	49	88	75	12	13	103	52	18	53	2	56	4	25	2	36	1	62
	សរុប	473	100	117	100	92	100	200	100	35	100	4	100	17	100	6	100	2	100
កណ្តាល	ស្រី	178	53	24	23	74	92	66	51	4	51	1	71	6	80	2	81	1	37
	ប្រុស	160	47	82	77	6	8	64	49	3	49	*	*	1	20	1	19	1	63
	សរុប	338	100	107	100	81	100	130	100	7	100	1	100	7	100	3	100	1	100
ភ្នំពេញ	ស្រី	41	52	4	21	15	92	18	53	1	47	*	*	1	87	*	*	*	*
	ប្រុស	37	48	17	79	1	8	16	47	2	53	*	*	*	*	*	*	1	77
	សរុប	78	100	21	100	16	100	34	100	3	100	*	*	1	100	1	100	2	100
ព្រៃវែង	ស្រី	281	53	48	35	85	79	97	51	29	46	3	56	12	74	4	73	3	26
	ប្រុស	253	47	90	65	22	21	91	49	33	54	2	44	4	26	2	27	8	74
	សរុប	534	100	139	100	107	100	188	100	62	100	5	100	16	100	6	100	10	100
ស្វាយរៀង	ស្រី	194	53	25	28	61	90	76	52	20	46	3	48	7	77	2	48	1	23
	ប្រុស	176	48	64	72	7	10	70	48	23	54	3	52	2	23	2	53	5	77
	សរុប	370	100	89	100	68	100	146	100	42	100	5	100	9	100	4	100	6	100
តាកែវ	ស្រី	289	53	46	32	85	83	111	52	24	53	2	53	13	75	5	58	2	26
	ប្រុស	256	47	98	68	18	18	105	49	21	47	2	47	4	25	4	42	5	74
	សរុប	545	100	144	100	104	100	216	100	45	100	3	100	18	100	9	100	7	100
ត្បូងឃ្មុំ	ស្រី	202	52	25	25	69	87	80	50	14	50	2	50	9	76	4	57	*	*
	ប្រុស	188	48	77	75	10	13	79	50	14	51	2	51	3	24	3	43	*	*
	សរុប	390	100	102	100	79	100	158	100	28	100	3	100	11	100	6	100	*	*
តំបន់បឹងទន្លេសាប	ស្រី	1,260	51	128	21	466	91	525	48	80	51	9	45	35	76	12	54	5	37
	ប្រុស	1,224	49	490	79	44	9	573	52	77	49	11	55	11	24	10	46	9	63
	សរុប	2,484	100	617	100	510	100	1,098	100	157	100	19	100	46	100	23	100	14	100
បន្ទាយមានជ័យ	ស្រី	146	51	11	13	66	97	52	49	9	45	2	57	6	77	2	56	*	*
	ប្រុស	142	49	69	87	2	3	53	51	12	56	1	44	2	23	1	44	2	80
	សរុប	288	100	79	100	68	100	105	100	21	100	3	100	7	100	3	100	2	100
បាត់ដំបង	ស្រី	216	51	17	16	83	94	88	48	17	53	1	31	5	81	2	55	1	46

ខេត្ត/ តំបន់	ឯកតា	សរុប		ការទំនាក់ទំនងជាមួយមេត្រូសារ															
				មេត្រូសារ		ប្រពន្ធ/ប្តី		កូន/កូនចិញ្ចឹម		៧		ឪពុក/ម៉ែ		បងប្អូនស្រី/បងប្អូនប្រុស		សាច់ញាតិផ្សេងទៀត		មិនមែនសាច់ញាតិផ្សេងទៀត	
		# នៃចំនួនមនុស្ស	ភាគរយនៃមនុស្សចែកតាមភេទ	# នៃចំនួនមនុស្ស	ភាគរយនៃមនុស្សចែកតាមភេទ	# នៃចំនួនមនុស្ស	ភាគរយនៃមនុស្សចែកតាមភេទ	# នៃចំនួនមនុស្ស	ភាគរយនៃមនុស្សចែកតាមភេទ	# នៃចំនួនមនុស្ស	ភាគរយនៃមនុស្សចែកតាមភេទ	# នៃចំនួនមនុស្ស	ភាគរយនៃមនុស្សចែកតាមភេទ	# នៃចំនួនមនុស្ស	ភាគរយនៃមនុស្សចែកតាមភេទ	# នៃចំនួនមនុស្ស	ភាគរយនៃមនុស្សចែកតាមភេទ	# នៃចំនួនមនុស្ស	ភាគរយនៃមនុស្សចែកតាមភេទ
	ប្រុស	212	50	87	84	5	6	97	52	16	47	3	69	1	19	2	45	2	54
	ស្ត្រី	428	100	104	100	88	100	185	100	33	100	4	100	7	100	4	100	3	100
កំពង់ឆ្នាំង	ប្រុស	171	52	15	19	63	97	79	50	5	45	1	54	5	81	1	70	2	72
	ស្ត្រី	157	48	66	81	2	4	80	50	7	55	*	*	1	19	1	30	1	28
	ប្រុស	328	100	81	100	66	100	159	100	12	100	1	100	6	100	2	100	2	100
កំពង់ធំ	ប្រុស	240	50	29	24	89	87	96	45	13	53	1	32	9	69	3	58	1	48
	ស្ត្រី	244	50	93	76	14	14	116	55	11	47	2	68	4	31	2	43	1	52
	ប្រុស	484	100	122	100	103	100	212	100	24	100	3	100	13	100	6	100	1	100
ពោធិ៍សាត់	ប្រុស	120	52	13	22	44	95	49	49	9	54	1	61	2	90	1	38	*	
	ស្ត្រី	112	48	47	78	3	5	52	51	8	46	1	39	*	*	1	62	*	*
	ប្រុស	232	100	60	100	47	100	101	100	17	100	2	100	3	100	1	100	*	*
សៀមរាប	ប្រុស	283	51	32	25	89	88	126	49	24	55	2	51	7	76	3	48	*	*
	ស្ត្រី	268	49	94	75	12	12	132	51	19	45	2	50	2	24	4	52	3	97
	ប្រុស	551	100	126	100	100	100	259	100	43	100	5	100	9	100	7	100	3	100
ឧត្តរមានជ័យ	ប្រុស	68	49	11	28	26	80	28	45	1	33	*	*	1	71	*	*	*	*
	ស្ត្រី	72	51	27	72	7	20	35	56	2	67	*	*	*	*	*	*	*	*
	ប្រុស	141	100	38	100	33	100	63	100	4	100	1	100	2	100	*	*	*	*
ប៉ៃលិន	ប្រុស	15	46	*	*	6	100	6	43	2	42	*	*	*	*	*	*	1	54
	ស្ត្រី	17	54	6	94	*	*	8	57	2	58	*	*	*	*	*	*	1	46
	ប្រុស	32	100	7	100	6	100	14	100	4	100	*	*	*	*	*	*	2	100
តំបន់ឆ្នេរសមុទ្រ	ប្រុស	267	50	26	19	106	93	105	47	14	47	1	42	10	77	3	56	2	36
	ស្ត្រី	264	50	109	81	9	8	119	53	15	53	2	58	3	23	2	44	4	64
	ប្រុស	531	100	135	100	115	100	224	100	29	100	3	100	12	100	5	100	6	100
កំពត	ប្រុស	212	51	19	18	85	95	83	47	12	47	1	43	8	78	2	69	2	43
	ស្ត្រី	207	49	86	82	4	5	96	54	14	53	2	58	2	22	1	31	3	57
	ប្រុស	420	100	105	100	89	100	179	100	26	100	3	100	10	100	3	100	5	100
កោះកុង	ប្រុស	23	48	4	25	9	76	10	46	1	66	*	*	*	*	*	*	*	
	ស្ត្រី	26	53	11	75	3	24	11	54	*	*	*	*	*	*	*	*	1	83
	ប្រុស	49	100	14	100	12	100	21	100	1	100	*	*	1	100	*	*	1	100
ព្រះសីហនុ	ប្រុស	21	52	2	22	9	91	8	52	1	54	*	*	1	69	1	32	*	*
	ស្ត្រី	20	48	9	78	1	9	7	48	1	46	*	*	*	*	1	68	*	*
	ប្រុស	41	100	11	100	9	100	15	100	1	100	*	*	1	100	2	100	*	*
កែប	ប្រុស	10	49	1	25	4	88	4	47	1	41	*	*	*	*	*	*	*	*
	ស្ត្រី	11	51	4	75	1	12	5	53	1	59	*	*	*	*	*	*	1	79
	ប្រុស	21	100	5	100	4	100	9	100	1	100	*	*	*	*	*	*	1	100
តំបន់ភ្នំ និងខ្ពង់រាប	ប្រុស	557	51	51	19	205	93	251	48	20	46	2	33	21	74	5	48	2	27

ខេត្ត/ តំបន់	ឯកតា	សរុប		ការទំនាក់ទំនងជាមួយមេគ្រួសារ															
				មេគ្រួសារ		ប្រពន្ធ/ប្តី		កូន/កូនចិញ្ចឹម		ចៅ		ឪពុក/ម៉ែ		បងប្អូនស្រី/បងប្អូនប្រុស		សាច់ញាតិផ្សេងទៀត		មិនមែនសាច់ញាតិផ្សេងទៀត	
		# នៃចំនួនមនុស្ស	ភាគរយ: នៃមនុស្សចែកតាមភេទ	# នៃចំនួនមនុស្ស	ភាគរយ: នៃមនុស្សចែកតាមភេទ	# នៃចំនួនមនុស្ស	ភាគរយ: នៃមនុស្សចែកតាមភេទ	# នៃចំនួនមនុស្ស	ភាគរយ: នៃមនុស្សចែកតាមភេទ	# នៃចំនួនមនុស្ស	ភាគរយ: នៃមនុស្សចែកតាមភេទ	# នៃចំនួនមនុស្ស	ភាគរយ: នៃមនុស្សចែកតាមភេទ	# នៃចំនួនមនុស្ស	ភាគរយ: នៃមនុស្សចែកតាមភេទ	# នៃចំនួនមនុស្ស	ភាគរយ: នៃមនុស្សចែកតាមភេទ	# នៃចំនួនមនុស្ស	ភាគរយ: នៃមនុស្សចែកតាមភេទ
	ប្រុស	545	49	213	81	16	7	269	52	23	54	4	67	7	26	6	52	7	73
	ស្រ្តី	1,102	100	264	100	221	100	520	100	43	100	5	100	28	100	11	100	9	100
កំពង់ស្ពឺ	ស្រ្តី	294	52	32	23	102	90	133	51	11	45	1	27	10	74	4	67	1	21
	ប្រុស	271	48	106	77	11	10	130	50	14	55	2	73	4	26	2	33	3	79
	ស្រ្តី	565	100	137	100	113	100	264	100	25	100	3	100	14	100	6	100	4	100
ក្រចេះ	ស្រ្តី	79	51	9	21	33	91	33	47	1	43	*	*	4	76	*	*	*	*
	ប្រុស	77	49	34	80	3	9	37	53	2	57	*	*	1	24	*	*	*	*
	ស្រ្តី	156	100	43	100	36	100	69	100	3	100	*	*	5	100	*	*	*	*
មណ្ឌលគិរី	ស្រ្តី	20	48	2	16	7	96	10	46	1	31	*	*	*	*	*	*	*	*
	ប្រុស	21	52	8	84	*	*	11	54	2	69	*	*	*	*	*	*	*	*
	ស្រ្តី	41	100	9	100	8	100	21	100	2	100	*	*	*	*	*	*	*	*
ព្រះវិហារ	ស្រ្តី	69	48	4	13	26	98	31	45	3	46	*	*	5	75	*	*	*	*
	ប្រុស	75	52	28	87	*	*	38	55	3	54	*	*	2	26	3	99	1	94
	ស្រ្តី	144	100	32	100	26	100	70	100	6	100	1	100	6	100	3	100	1	100
រតនគិរី	ស្រ្តី	58	47	4	13	24	97	27	43	2	62	*	*	1	45	1	57	*	*
	ប្រុស	64	53	25	87	1	3	36	57	1	39	1	57	1	55	*	*	*	*
	ស្រ្តី	122	100	28	100	25	100	63	100	3	100	1	100	1	100	1	100	*	*
ស្ទឹងត្រែង	ស្រ្តី	37	51	2	11	13	97	17	52	2	54	*	*	1	80	1	58	1	30
	ប្រុស	35	49	13	89	*	*	16	48	2	47	*	*	*	*	*	*	2	70
	ស្រ្តី	73	100	15	100	14	100	33	100	4	100	*	*	2	100	1	100	4	100

សម្គាល់: សញ្ញា (*) តំណាងឱ្យការចំណាំលេខសូន្យ ឬ ពីរខ្ទាំងនៅក្នុងប្រអប់

តារាង ៧.៥. សមាជិកគ្រួសារអ្នកកាន់កាប់ (គិតជាពាន់) ដែលមានអាយុលើស ១៥ឆ្នាំ ចែកទៅតាមស្ថានភាពអាពាហ៍ពិពាហ៍ ចែកទៅតាមភេទ នៅកម្រិតតំបន់/ខេត្ត ឆ្នាំ២០១៩

ខេត្ត/តំបន់	ឯកតា	សរុប		ស្ថានភាពអាពាហ៍ពិពាហ៍											
				នៅលើវ		រៀបការ		ភាគព្រមព្រៀង		ចែកផ្តូវ		លេងលះ		មេម៉ាយ	
		ចំនួនមនុស្ស (ជាពាន់)	ភាគរយ: សរុបមនុស្ស ចែកតាម ភេទ	ចំនួនមនុស្សជា (ពាន់)	ភាគរយ: សរុបមនុស្ស ចែកតាម ភេទ	ចំនួនមនុស្សជា (ពាន់)	ភាគរយ: សរុបមនុស្ស ចែកតាម ភេទ	ចំនួនមនុស្សជា (ពាន់)	ភាគរយ: សរុបមនុស្ស ចែកតាមភេទ	ចំនួនមនុស្សជា (ពាន់)	ភាគរយ: សរុបមនុស្ស ចែកតាមភេទ	ចំនួនមនុស្ស (ជាពាន់)	ភាគរយ: សរុបមនុស្ស ចែកតាមភេទ	ចំនួនមនុស្ស (ជាពាន់)	ភាគរយ: សរុបមនុស្ស ចែកតាមភេទ
ប្រទេសកម្ពុជា	ស្រី	2,699	52	550	45	1,808	51	8	56	4	63	30	70	298	82
	ប្រុស	2,477	48	671	55	1,718	49	7	44	2	37	13	30	66	18
	សរុប	5,176	100	1,222	100	3,526	100	15	100	7	100	44	100	363	100
តំបន់វាលទំនាប	ស្រី	1,140	53	230	47	751	51	5	58	3	69	14	73	138	84
	ប្រុស	1,010	47	263	53	711	49	3	42	1	31	5	27	27	16
	សរុប	2,150	100	492	100	1,462	100	8	100	4	100	19	100	165	100
កំពង់ចាម	ស្រី	182	52	38	46	122	51	1	61	1	69	2	60	20	82
	ប្រុស	167	48	44	54	117	49	1	39	*	*	1	40	4	19
	សរុប	349	100	81	100	239	100	2	100	*	*	3	100	24	100
កណ្តាល	ស្រី	170	53	41	49	106	50	*	*	*	*	2	62	21	83
	ប្រុស	153	47	43	51	104	50	*	*	*	*	1	38	4	18
	សរុប	324	100	85	100	210	100	*	*	*	*	3	100	25	100
ភ្នំពេញ	ស្រី	33	53	8	49	21	51	*	*	*	*	*	*	3	84
	ប្រុស	30	47	9	51	21	49	*	*	*	*	*	*	1	16
	សរុប	63	100	17	100	42	100	*	*	*	*	*	*	4	100
ព្រៃវែង	ស្រី	217	54	41	47	146	52	*	*	*	*	3	71	27	84
	ប្រុស	186	46	46	53	133	48	*	*	*	*	1	30	5	17
	សរុប	404	100	87	100	279	100	*	*	*	*	4	100	32	100
ស្វាយរៀង	ស្រី	151	53	25	43	101	52	*	*	*	*	3	74	21	90
	ប្រុស	132	47	34	57	95	49	*	*	*	*	1	27	2	10
	សរុប	283	100	59	100	195	100	*	*	*	*	4	100	24	100
តាកែវ	ស្រី	224	53	44	47	145	51	*	*	*	*	4	89	29	83
	ប្រុស	197	47	51	53	139	49	*	*	*	*	1	11	6	17
	សរុប	420	100	96	100	284	100	*	*	*	*	5	100	35	100
ត្បូងឃ្មុំ	ស្រី	162	53	32	47	110	52	2	55	*	*	1	76	17	83
	ប្រុស	145	47	36	53	103	49	2	45	*	*	*	24	4	17
	សរុប	307	100	67	100	213	100	4	100	*	*	1	100	21	100
ការពារបញ្ចូលនៃខេត្ត	ស្រី	*	*	*	*	*	*	1	62	3	69	*	*	*	*
	ប្រុស	*	*	*	*	*	*	1	38	1	31	*	*	*	*
	សរុប	*	*	*	*	*	*	2	100	4	100	*	*	*	*
តំបន់បឹងទន្លេសាប	សរុប	931	52	192	45	635	51	2	45	1	49	10	67	91	78
	ប្រុស	874	48	238	55	601	49	3	55	1	51	5	33	26	22
	សរុប	1,805	100	431	100	1,236	100	5	100	2	100	15	100	117	100
បន្ទាយមានជ័យ	ស្រី	120	52	19	43	89	52	*	*	*	*	*	*	12	79

ខេត្ត/ តំបន់	ឯកតា	សរុប		ស្ថានភាពអាពាហ៍ពិពាហ៍											
				នៅលើ		រៀបការ		ភាគព្រមព្រៀង		ចែកផ្លូវ		លេងលះ		មេម៉ាយ	
		ចំនួនមនុស្ស (ជាពាន់)	ភាគរយ: សរុបមនុស្ស ចែកតាម ភេទ	ចំនួនមនុស្សជា (ពាន់)	ភាគរយ: សរុបមនុស្ស ចែកតាម ភេទ	ចំនួនមនុស្សជា (ពាន់)	ភាគរយ: សរុបមនុស្ស ចែកតាម ភេទ	ចំនួនមនុស្សជា (ពាន់)	ភាគរយ: សរុបមនុស្ស ចែកតាមភេទ	ចំនួនមនុស្សជា (ពាន់)	ភាគរយ: សរុបមនុស្ស ចែកតាមភេទ	ចំនួនមនុស្ស (ជាពាន់)	ភាគរយ: សរុបមនុស្ស ចែកតាមភេទ	ចំនួនមនុស្ស (ជាពាន់)	ភាគរយ: សរុបមនុស្ស ចែកតាមភេទ
	ប្រុស	112	48	25	57	84	48	*	*	*	*	*	*	3	21
	ស្រី	233	100	44	100	173	100	*	*	*	*	*	*	15	100
បាក់ដំបង	ស្រី	160	51	34	45	110	51	1	38	*	*	2	69	13	78
	ប្រុស	154	49	42	55	106	49	1	62	*	*	1	31	4	22
	ស្រី	314	100	76	100	216	100	2	100	*	*	2	100	17	100
កំពង់ឆ្នាំង	ស្រី	127	53	34	48	77	51	*	*	*	*	2	77	15	80
	ប្រុស	114	47	36	52	73	49	*	*	*	*	*	*	4	20
	ស្រី	240	100	69	100	150	100	*	*	*	*	2	100	18	100
កំពង់ធំ	ស្រី	176	51	36	43	118	51	1	49	*	*	2	82	18	74
	ប្រុស	169	49	47	57	113	49	1	51	*	*	*	*	7	27
	ស្រី	345	100	84	100	231	100	2	100	*	*	2	100	25	100
ពោធិ៍សាត់	ស្រី	84	52	17	42	58	52	*	*	*	*	*	*	9	81
	ប្រុស	78	48	23	58	54	48	*	*	*	*	*	*	2	19
	ស្រី	162	100	39	100	111	100	*	*	*	*	*	*	11	100
សៀមរាប	ស្រី	201	53	43	48	134	52	*	*	*	*	3	60	20	79
	ប្រុស	182	48	47	53	126	49	*	*	*	*	2	40	5	21
	ស្រី	382	100	90	100	260	100	*	*	*	*	6	100	26	100
ឧត្តរមានជ័យ	ស្រី	54	50	8	36	42	53	*	*	*	*	*	*	3	82
	ប្រុស	54	50	15	64	38	47	*	*	*	*	*	*	1	19
	ស្រី	108	100	23	100	80	100	*	*	*	*	*	*	4	100
ប៉ៃលិន	ស្រី	10	47	2	40	7	49	*	*	*	*	*	*	*	*
	ប្រុស	11	53	3	60	8	51	*	*	*	*	*	*	1	55
	ស្រី	21	100	5	100	15	100	*	*	*	*	*	*	1	100
កោះកុង	ស្រី	*	*	*	*	*	*	*	*	1	1	1	61	*	*
	ប្រុស	*	*	*	*	*	*	*	*	1	1	1	39	*	*
	ស្រី	*	*	*	*	*	*	1	100	2	100	2	100	*	*
តំបន់ឆ្នេរសមុទ្រ	ស្រី	209	100	38	0	147	100	1	84	*	*	1	100	22	100
	ប្រុស	202	0	57	100	140	0	*	*	*	*	*	*	4	0
	ស្រី	411	100	94	100	287	100	1	100	*	*	1	100	27	100
កំពត	ស្រី	163	51	29	40	113	51	*	*	*	*	1	80	19	85
	ប្រុស	156	49	44	60	108	49	*	*	*	*	*	*	3	15
	ស្រី	320	100	74	100	222	100	*	*	*	*	1	100	23	100
កោះកុង	ស្រី	20	47	4	39	15	49	*	*	*	*	*	*	1	60
	ប្រុស	22	53	6	61	15	51	*	*	*	*	*	*	1	40
	ស្រី	42	100	10	100	30	100	*	*	*	*	*	*	2	100
ព្រះសីហនុ	ស្រី	18	52	3	40	13	54	*	*	*	*	*	*	2	87
	ប្រុស	16	48	5	60	11	46	*	*	*	*	*	*	*	*
	ស្រី	34	100	8	100	24	100	*	*	*	*	*	*	2	100

ខេត្ត/ តំបន់	ឯកតា	សរុប		ស្ថានភាពអាពាហ៍ពិពាហ៍											
				នៅលើ		រៀបការ		ភាគព្រមព្រៀង		ចែកផ្លូវ		លេងលះ		មេម៉ាយ	
		ចំនួនមនុស្ស (ជាពាន់)	ភាគរយ: សរុបមនុស្ស ចែកតាម ភេទ	ចំនួនមនុស្សជា (ពាន់)	ភាគរយ: សរុបមនុស្ស ចែកតាម ភេទ	ចំនួនមនុស្សជា (ពាន់)	ភាគរយ: សរុបមនុស្ស ចែកតាម ភេទ	ចំនួនមនុស្សជា (ពាន់)	ភាគរយ: សរុបមនុស្ស ចែកតាម ភេទ	ចំនួនមនុស្សជា (ពាន់)	ភាគរយ: សរុបមនុស្ស ចែកតាម ភេទ	ចំនួនមនុស្ស (ជាពាន់)	ភាគរយ: សរុបមនុស្ស ចែកតាម ភេទ	ចំនួនមនុស្ស (ជាពាន់)	ភាគរយ: សរុបមនុស្ស ចែកតាម ភេទ
កែប	ស្រី	8	53	1	39	6	53	1	82	*	*	*	*	*	*
	ប្រុស	7	47	2	61	5	47	*	*	*	*	*	*	*	*
	សរុប	15	100	3	100	11	100	1	100	*	*	*	*	*	*
ការរួមបញ្ចូលខេត្ត	ស្រី	*	*	*	*	*	*	*	*	*	*	*	*	*	*
	ប្រុស	*	*	*	*	*	*	*	*	*	*	*	*	*	*
	សរុប	*	*	*	*	*	*	*	*	*	*	*	*	*	*
តំបន់ភ្នំ និងខ្ពង់រាប	ស្រី	419	52	91	44	275	51	*	*	1	89	5	64	46	84
	ប្រុស	391	48	114	56	265	49	*	*	*	*	3	36	9	16
	សរុប	810	100	204	100	541	100	1	100	1	100	9	100	55	100
កំពង់ស្ពឺ	ស្រី	226	53	51	48	146	51	*	*	1	95	3	63	25	84
	ប្រុស	201	47	56	52	138	49	*	*	*	*	2	38	5	16
	សរុប	427	100	107	100	283	100	*	*	1	100	5	100	30	100
ក្រចេះ	ស្រី	65	52	16	47	42	51	*	*	*	*	*	*	7	88
	ប្រុស	60	48	17	53	41	49	*	*	*	*	*	*	1	12
	សរុប	125	100	33	100	83	100	*	*	*	*	*	*	8	100
មណ្ឌលគិរី	ស្រី	13	51	2	39	9	51	*	*	*	*	*	*	1	90
	ប្រុស	13	49	4	61	9	49	*	*	*	*	*	*	*	*
	សរុប	26	100	6	100	18	100	*	*	*	*	*	*	2	100
ព្រះសីហនុ	ស្រី	47	49	8	31	32	51	*	*	*	*	1	100	7	84
	ប្រុស	50	51	17	69	31	49	*	*	*	*	*	*	1	16
	សរុប	97	100	25	100	63	100	*	*	*	*	1	100	8	100
រតនគិរី	ស្រី	42	0	9	0	28	0	*	*	*	*	1	100	3	100
	ប្រុស	44	100	14	100	29	100	*	*	*	*	*	*	1	0
	សរុប	86	100	24	100	57	100	*	*	*	*	1	100	4	100
ស្ទឹងត្រែង	ស្រី	25	52	4	43	18	51	*	*	*	*	1	64	3	80
	ប្រុស	24	48	6	57	17	49	*	*	*	*	*	*	1	20
	សរុប	49	100	10	100	35	100	*	*	*	*	1	100	3	100
ការរួមបញ្ចូលខេត្ត	ស្រី	*	*	*	*	*	*	*	*	*	*	*	*	*	*
	ប្រុស	*	*	*	*	*	*	*	*	*	*	*	*	*	*
	សរុប	*	*	*	*	*	*	*	*	*	*	1	100	*	*

សម្គាល់: សញ្ញា (*) តំណាងឱ្យការចំណាំលេខសូន្យ ឬ ពីរឋាននៅក្នុងប្រអប់

តារាង ៧.៦. សមាជិកគ្រួសារអ្នកកាន់កាប់ (គិតជាពាន់) ដែលមានអាយុលើស ១៥ឆ្នាំ ចែកទៅតាមកម្រិតការអប់រំខ្ពស់បំផុតដែលបានរៀនចប់ ចែកទៅតាមភេទ នៅកម្រិតកំបស់/ខេត្ត ឆ្នាំ២០១៩

ខេត្ត/ កំបស់	ឯកតា	សមាជិកគ្រួសារអ្នកកាន់កាប់									
		សរុប	គ្មាន	បឋមសិក្សា	អនុវិទ្យាល័យ	វិទ្យាល័យ	ជំនាញជាន់ខ្ពស់	បរិញ្ញាបត្រ	អនុបណ្ឌិត	បណ្ឌិត	ផ្សេងទៀត
		ចំនួនមនុស្ស ជា) (ពាន់)	ចំនួនមនុស្ស ជា) (ពាន់)	ចំនួនមនុស្ស ជា) (ពាន់)	ចំនួនមនុស្ស ជា) (ពាន់)	ចំនួនមនុស្ស ជា) (ពាន់)	ចំនួនមនុស្ស ជា) (ពាន់)	ចំនួនមនុស្ស ជា) (ពាន់)	ចំនួនមនុស្ស ជា) (ពាន់)	ចំនួនមនុស្ស ជា) (ពាន់)	ចំនួនមនុស្ស ជា) (ពាន់)
ប្រទេសកម្ពុជា	ស្រី	3248	668	1589	647	244	7	50	1	*	43
	ប្រុស	3045	393	1471	726	321	10	78	4	1	42
	សរុប	6294	1061	3059	1374	565	17	128	5	1	85
កំបស់វាលទំនាប	ស្រី	1338	242	648	287	113	3	25	*	*	21
	ប្រុស	1205	121	545	312	159	5	39	1	*	22
	សរុប	2543	363	1193	599	272	8	64	2	*	43
កំពង់ចាម	ស្រី	225	45	115	38	15	*	3	*	*	8
	ប្រុស	213	30	109	42	18	*	5	*	*	9
	សរុប	438	75	224	80	33	*	8	*	*	17
កណ្តាល	ស្រី	177	23	75	50	22	*	5	*	*	*
	ប្រុស	157	10	55	56	28	*	8	*	*	*
	សរុប	334	33	131	105	50	*	13	*	*	*
ភ្នំពេញ	ស្រី	38	7	17	9	5	*	1	*	*	*
	ប្រុស	35	4	14	9	6	*	2	*	*	*
	សរុប	73	11	30	17	11	*	3	*	*	*
ព្រៃវែង	ស្រី	261	50	139	49	18	*	3	*	*	2
	ប្រុស	231	20	116	60	27	*	4	*	*	3
	សរុប	492	70	255	109	44	*	7	*	*	6
ស្វាយរៀង	ស្រី	181	29	86	41	14	*	4	*	*	7
	ប្រុស	159	12	64	45	23	1	7	*	*	7
	សរុប	340	41	149	86	37	1	11	*	*	14
តាកែវ	ស្រី	267	40	122	66	29	1	5	*	*	3
	ប្រុស	235	18	93	66	43	2	10	*	*	3
	សរុប	502	58	215	132	73	3	15	*	*	6
ត្បូងឃ្មុំ	ស្រី	189	47	94	34	10	*	3	*	*	*
	ប្រុស	175	28	95	35	14	*	3	*	*	*
	សរុប	363	75	189	69	24	*	7	*	*	*
កាក្របសីហនុ	ស្រី	*	*	*	*	*	2	*	*	*	*
	ប្រុស	*	*	*	*	*	2	*	1	*	*
	សរុប	*	*	*	*	*	4	*	2	*	*
កំបស់បឹងទន្លេសាប	ស្រី	1151	281	555	209	79	1	16	*	*	9
	ប្រុស	1104	189	550	239	89	3	22	1	*	10
	សរុប	2254	470	1105	449	168	4	37	2	*	19
បន្ទាយមានជ័យ	ស្រី	139	31	71	23	11	*	4	*	*	*
	ប្រុស	133	21	66	32	12	*	3	*	*	*
	សរុប	272	51	136	55	23	*	6	*	*	*

ខេត្ត/ តំបន់	ឯកតា	សមាជិកគ្រួសាររដ្ឋកាន់កាប់									
		សរុប	គ្មាន	បឋមសិក្សា	អនុវិទ្យាល័យ	វិទ្យាល័យ	ជំនាញជាន់ខ្ពស់	បរិញ្ញាបត្រ	អនុបណ្ឌិត	បណ្ឌិត	ផ្សេងទៀត
		ចំនួនមនុស្ស ជា) (ពាន់	ចំនួនមនុស្ស ជា) (ពាន់	ចំនួនមនុស្ស ជា) (ពាន់	ចំនួនមនុស្ស ជា) (ពាន់	ចំនួនមនុស្ស ជា) (ពាន់	ចំនួនមនុស្ស ជា) (ពាន់	ចំនួនមនុស្ស ជា) (ពាន់	ចំនួនមនុស្ស ជា) (ពាន់	ចំនួនមនុស្ស ជា) (ពាន់	ចំនួនមនុស្ស ជា) (ពាន់
បាត់ដំបង	ស្រី	199	36	104	44	13	*	3	*	*	*
	ប្រុស	197	26	100	50	16	*	3	*	*	*
	សរុប	396	62	204	94	29	*	5	*	*	*
កំពង់ឆ្នាំង	ស្រី	154	31	72	34	14	*	3	*	*	*
	ប្រុស	142	15	69	38	15	*	4	*	*	*
	សរុប	296	46	141	71	29	*	7	*	*	1
កំពង់ធំ	ស្រី	220	51	114	37	13	1	3	*	*	1
	ប្រុស	218	38	116	42	14	1	5	*	*	2
	សរុប	437	89	230	78	27	2	7	*	*	3
ពោធិ៍សាត់	ស្រី	107	27	50	15	7	*	1	*	*	6
	ប្រុស	97	18	46	21	7	*	2	*	*	3
	សរុប	204	45	96	36	14	*	2	*	*	9
សៀមរាប	ស្រី	255	87	105	42	15	*	3	*	*	2
	ប្រុស	236	62	112	37	17	*	4	1	*	3
	សរុប	491	150	217	79	32	*	7	1	*	5
ឧត្តរមានជ័យ	ស្រី	64	14	33	11	4	*	*	*	*	*
	ប្រុស	67	8	34	16	8	*	*	*	*	1
	សរុប	131	23	67	27	12	*	*	*	*	1
ប៉ៃលិន	ស្រី	13	2	6	3	1	*	*	*	*	*
	ប្រុស	14	1	7	4	1	*	*	*	*	*
	សរុប	27	4	14	7	2	*	*	*	*	*
កាត្របញ្ចូលនៃខេត្ត	ស្រី	*	*	*	*	*	1	1	*	*	*
	ប្រុស	*	*	*	*	*	2	2	1	*	*
	សរុប	*	*	*	*	*	2	2	1	*	1
តំបន់ឆ្នេរសមុទ្រ	ស្រី	247	35	120	57	21	2	4	*	*	7
	ប្រុស	242	19	112	67	30	2	8	*	*	5
	សរុប	489	54	232	124	51	3	13	*	*	11
កំពត	ស្រី	195	26	94	46	17	2	3	*	*	7
	ប្រុស	190	15	85	54	23	2	7	*	*	4
	សរុប	385	41	179	100	40	3	10	*	*	11
កោះកុង	ស្រី	23	4	14	4	1	*	*	*	*	*
	ប្រុស	25	2	15	5	3	*	*	*	*	*
	សរុប	48	5	28	9	4	*	*	*	*	*
ព្រះសីហនុ	ស្រី	20	4	9	5	2	*	*	*	*	*
	ប្រុស	18	2	8	6	3	*	*	*	*	*
	សរុប	39	6	16	11	5	*	*	*	*	*
កែប	ស្រី	9	1	4	2	1	*	*	*	*	*
	ប្រុស	9	1	4	2	1	*	*	*	*	*

ខេត្ត/ តំបន់	ឯកតា	សមាជិកគ្រួសារអ្នកកាន់កាប់									
		សរុប	គ្មាន	បឋមសិក្សា	អនុវិទ្យាល័យ	វិទ្យាល័យ	ជំនាញជាន់ខ្ពស់	បរិញ្ញាបត្រ	អនុបណ្ឌិត	បណ្ឌិត	ផ្សេងទៀត
		ចំនួនមនុស្ស ជា) (ពាន់	ចំនួនមនុស្ស ជា) (ពាន់	ចំនួនមនុស្ស ជា) (ពាន់	ចំនួនមនុស្ស ជា) (ពាន់	ចំនួនមនុស្ស ជា) (ពាន់	ចំនួនមនុស្ស ជា) (ពាន់	ចំនួនមនុស្ស ជា) (ពាន់	ចំនួនមនុស្ស ជា) (ពាន់	ចំនួនមនុស្ស ជា) (ពាន់	ចំនួនមនុស្ស ជា) (ពាន់
កាតាមបញ្ចូលនៃខេត្ត	សរុប	19	2	8	4	2	*	*	*	*	*
	ស្រី	*	*	*	*	*	*	1	*	*	*
	ប្រុស	*	*	*	*	*	*	2	*	*	*
តំបន់ភ្នំ និងខ្ពង់រាប	សរុប	*	*	*	*	*	*	3	*	*	*
	ស្រី	513	111	266	94	31	*	5	*	*	6
	ប្រុស	494	64	264	108	43	1	9	*	*	5
កំពង់ស្ពឺ	សរុប	1007	175	530	202	74	1	14	1	*	11
	ស្រី	272	46	143	59	17	*	3	*	*	4
	ប្រុស	248	24	127	62	25	1	6	*	*	3
ក្រចេះ	សរុប	520	70	270	121	42	1	9	*	*	7
	ស្រី	76	13	42	13	6	*	1	*	*	*
	ប្រុស	73	8	42	17	6	*	1	*	*	*
មណ្ឌលគិរី	សរុប	149	21	84	30	13	*	2	*	*	*
	ស្រី	18	6	7	3	1	*	*	*	*	*
	ប្រុស	18	4	10	3	2	*	*	*	*	*
ព្រះវិហារ	សរុប	36	10	17	6	2	*	*	*	*	*
	ស្រី	62	15	32	9	3	*	*	*	*	2
	ប្រុស	66	12	33	14	6	*	*	*	*	1
រតនគិរី	សរុប	128	26	65	23	9	*	*	*	*	4
	ស្រី	54	24	23	5	1	*	*	*	*	*
	ប្រុស	58	13	33	9	2	*	*	*	*	*
ស្ទឹងត្រែង	សរុប	111	37	56	14	3	*	*	*	*	*
	ស្រី	32	7	18	5	2	*	*	*	*	*
	ប្រុស	31	4	20	3	2	*	*	*	*	*
កាតាមបញ្ចូលនៃខេត្ត	សរុប	63	11	39	8	4	*	*	*	*	*
	ស្រី	*	*	*	*	*	*	1	*	*	*
	ប្រុស	*	*	*	*	*	*	2	*	*	*
	សរុប	*	*	*	*	*	1	3	1	*	1

សម្គាល់: សញ្ញា (*) តំណាងឱ្យការចំណាំលេខសូន្យ ឬ ពីរឋិតនៅក្នុងប្រអប់

តារាង ៧.៧. សមាជិកគ្រួសារអ្នកកាន់កាប់ (គិតជាពាន់) អាយុកិចជាង ២៤ឆ្នាំ និងច្រើនជាង ៥ឆ្នាំ ចែកទៅតាមការចូលរៀននៅសាលា អំឡុងឆ្នាំសិក្សាបច្ចុប្បន្ន ចែកទៅតាមការបណ្តុះបណ្តាលសិក្សាផ្លូវការ ចែកទៅតាមការចូលរួមក្នុងការសម្រេចចិត្ត ទាក់ទងជាមួយដំណាំ និងបសុសត្វ ចែកទៅតាមការងារនៅក្នុងការកាន់កាប់ (សូមឃ្លីតែរយៈពេលមួយឆ្នាំ) ចែកទៅតាមភេទ នៅកម្រិតតំបន់/ខេត្ត ពីថ្ងៃទី១ ខែមិថុនា ២០១៤ – ថ្ងៃទី ៣០ ខែកក្កដា ឆ្នាំ ២០១៥

ខេត្ត/ តំបន់	ភេទនៃសមាជិកគ្រួសារ	សមាជិកគ្រួសារដែលចូលរៀននៅសាលាមានអាយុកិចជាង ២៤ឆ្នាំ និងច្រើនជាង ៥ឆ្នាំ អំឡុងឆ្នាំសិក្សាបច្ចុប្បន្ន			សមាជិកគ្រួសារដែលមានអាយុលើសពី ១៥ ឆ្នាំបានទទួលការបណ្តុះបណ្តាលជាផ្លូវការនៅក្នុងវិស័យកសិកម្ម			ការចូលរួមនៃសមាជិកគ្រួសារដែលមានអាយុលើសពី ១៥ឆ្នាំដែលចូលរួមសម្រេចចិត្តទាក់ទងជាមួយដំណាំ និងបសុសត្វ(អ្វី / ពេលណាត្រូវដាំ / ប្រមូលផលអ្វីដែលត្រូវដាំ / ចិញ្ចឹម។ ល។(ការងារនៅក្នុងការកាន់កាប់ អំឡុងពេលរយៈពេលយោង(សូមឃ្លីតែរយៈពេលមួយឆ្នាំ)		
		គ្មាន	បាន	សរុប	គ្មាន	បាន	សរុប	គ្មាន	បាន	សរុប	គ្មាន	បាន	សរុប
		ចំនួនមនុស្ស	ចំនួនមនុស្ស	ចំនួនមនុស្ស	ចំនួនមនុស្ស	ចំនួនមនុស្ស	ចំនួនមនុស្ស	ចំនួនមនុស្ស	ចំនួនមនុស្ស	ចំនួនមនុស្ស	ចំនួនមនុស្ស	ចំនួនមនុស្ស	ចំនួនមនុស្ស
ប្រទេសកម្ពុជា	ស្រី	385	721	1106	2427	198	2626	1032	1593	2626	1225	2076	3301
	ប្រុស	402	722	1124	2186	216	2402	878	1524	2402	1020	2084	3104
	សរុប	786	1444	2230	4613	414	5028	1911	3117	5028	2245	4160	6405
តំបន់វាលទំនាប	ស្រី	132	279	410	1053	56	1109	462	647	1109	549	806	1354
	ប្រុស	135	269	403	911	68	980	378	601	980	428	799	1227
	សរុប	266	547	814	1965	124	2089	840	1249	2089	977	1604	2581
កំពង់ចាម	ស្រី	22	55	77	171	5	177	89	87	177	121	107	228
	ប្រុស	27	56	83	154	7	160	66	94	160	90	127	217
	សរុប	49	111	159	325	12	337	156	181	337	210	235	445
កណ្តាល	ស្រី	18	21	38	159	7	166	82	84	166	63	114	177
	ប្រុស	17	18	35	138	11	150	62	88	150	35	123	158
	សរុប	35	39	74	297	19	316	144	172	316	97	237	335
ភ្នំពេញ	ស្រី	4	8	12	32	*	33	18	15	33	22	17	39
	ប្រុស	4	8	11	29	*	29	13	16	29	17	18	35
	សរុប	7	16	23	61	1	62	31	31	62	40	34	74
ព្រៃវែង	ស្រី	23	58	82	190	22	212	70	142	212	80	184	264
	ប្រុស	24	59	83	157	22	179	58	121	179	70	165	235
	សរុប	48	117	165	347	44	391	127	264	391	150	349	499
ស្វាយរៀង	ស្រី	15	40	55	139	9	148	37	111	148	52	132	184
	ប្រុស	15	37	52	119	10	129	33	95	129	50	114	164
	សរុប	30	77	107	258	19	276	70	206	276	102	246	348
តាកែវ	ស្រី	27	60	87	210	9	218	96	123	218	126	143	269
	ប្រុស	22	55	77	182	10	192	80	112	192	98	141	239
	សរុប	49	116	164	391	19	410	176	234	410	224	284	509
ត្បូងឃ្មុំ	ស្រី	23	37	60	152	4	155	71	85	155	85	108	193
	ប្រុស	25	36	61	134	7	141	65	75	141	68	111	179
	សរុប	49	73	121	286	11	296	136	160	296	153	219	372
តំបន់បឹងទន្លេសាប	ស្រី	145	274	419	814	93	907	365	542	907	435	739	1175
	ប្រុស	157	271	429	752	95	847	310	537	847	368	759	1127
	សរុប	302	545	847	1566	188	1754	675	1079	1754	803	1499	2301
បន្ទាយមានជ័យ	ស្រី	14	25	40	109	9	118	58	60	118	57	84	141
	ប្រុស	13	27	40	98	11	110	43	67	110	43	93	135
	សរុប	27	53	80	207	21	228	101	127	228	100	177	277

ខេត្ត/តំបន់	ភេទនៃសមាជិកគ្រួសារ	សមាជិកគ្រួសារដែលចូលរៀននៅសាលាមានអាយុតិចជាង ២៤ឆ្នាំ និងច្រើនជាង ៥ឆ្នាំ អំឡុងឆ្នាំសិក្សាបច្ចុប្បន្ន			សមាជិកគ្រួសារដែលមានអាយុលើសពី ១៥ ឆ្នាំបានទទួលការបណ្តុះបណ្តាលជាផ្លូវការនៅក្នុងវិស័យកសិកម្ម			ការចូលរួមនៃសមាជិកគ្រួសារដែលមានអាយុលើសពី ១៥ឆ្នាំដែលចូលរួមសម្រេចចិត្តទាក់ទងជាមួយដំណាំនិងបសុសត្វ(អ្វី / ពេលណាត្រូវដាំ / ប្រមូលផលអ្វីដែលត្រូវដាំ / ចិញ្ចឹម។ ល។(ការងារនៅក្នុងការកាន់កាប់ អំឡុងពេលរយៈពេលយោង(សូមឡើងវិញរយៈពេលមួយថ្ងៃ)		
		គ្មាន	បាន	សរុប	គ្មាន	បាន	សរុប	គ្មាន	បាន	សរុប	គ្មាន	បាន	សរុប
		ចំនួនមនុស្ស	ចំនួនមនុស្ស	ចំនួនមនុស្ស	ចំនួនមនុស្ស	ចំនួនមនុស្ស	ចំនួនមនុស្ស	ចំនួនមនុស្ស	ចំនួនមនុស្ស	ចំនួនមនុស្ស	ចំនួនមនុស្ស	ចំនួនមនុស្ស	ចំនួនមនុស្ស
បាត់ដំបង	ស្រី	25	47	72	145	11	156	67	89	156	88	116	203
	ប្រុស	26	49	75	132	18	150	60	89	150	74	126	200
	សរុប	51	96	148	277	29	306	128	178	306	162	242	404
កំពង់ឆ្នាំង	ស្រី	19	37	56	114	9	123	47	76	123	65	93	158
	ប្រុស	21	37	58	102	7	109	40	69	109	52	93	145
	សរុប	40	74	114	217	16	232	88	145	232	117	186	303
កំពង់ធំ	ស្រី	25	54	80	147	24	170	70	100	170	85	140	225
	ប្រុស	33	56	89	140	24	164	65	99	164	81	143	224
	សរុប	58	111	169	286	48	334	135	199	334	166	283	449
ពោធិ៍សាត់	ស្រី	13	28	41	71	10	81	32	49	81	42	67	109
	ប្រុស	17	21	38	69	7	77	24	52	77	31	69	100
	សរុប	29	49	79	140	17	157	56	101	157	73	136	209
សៀមរាប	ស្រី	35	67	102	180	15	195	75	120	195	77	183	260
	ប្រុស	34	61	94	160	16	176	64	112	176	65	174	240
	សរុប	69	127	196	340	31	371	139	232	371	142	358	500
ឧត្តរមានជ័យ	ស្រី	12	11	23	39	14	53	12	41	53	15	50	64
	ប្រុស	11	17	28	41	11	52	10	42	52	16	52	68
	សរុប	23	28	51	80	25	105	22	83	105	30	101	132
ប៉ៃលិន	ស្រី	2	4	5	9	*	10	4	6	10	7	7	13
	ប្រុស	2	4	6	10	1	11	3	7	11	7	9	15
	សរុប	4	7	11	20	1	21	7	13	21	13	15	28
តំបន់ឆ្នេរសមុទ្រ	ស្រី	27	53	80	191	12	203	76	127	203	83	167	250
	ប្រុស	31	57	88	185	13	198	79	118	198	77	169	246
	សរុប	58	110	168	376	25	401	155	246	401	161	336	497
កំពត	ស្រី	21	44	65	148	11	159	50	109	159	61	136	197
	ប្រុស	25	45	70	143	10	153	54	99	153	60	133	192
	សរុប	45	89	135	292	20	312	104	208	312	121	269	390
កោះកុង	ស្រី	3	4	7	19	*	19	13	6	19	7	15	23
	ប្រុស	2	6	8	21	*	22	14	8	22	6	20	25
	សរុប	5	10	15	40	1	41	27	14	41	13	35	48
ព្រះសីហនុ	ស្រី	2	3	5	16	1	17	11	7	17	11	10	21
	ប្រុស	2	3	5	14	2	16	9	7	16	8	11	19
	សរុប	5	6	10	30	3	34	20	14	34	19	21	40
តែប	ស្រី	1	3	3	7	*	7	3	5	7	4	5	9
	ប្រុស	1	3	4	6	1	7	2	5	7	4	6	10
	សរុប	2	5	8	13	1	14	5	9	14	8	11	19

ខេត្ត/ តំបន់	ភេទនៃសមាជិកគ្រួសារ	សមាជិកគ្រួសារដែលចូលរៀននៅសាលាមានអាយុតិចជាង ២៤ឆ្នាំ និងច្រើនជាង ៥ឆ្នាំ អំឡុងឆ្នាំសិក្សាបច្ចុប្បន្ន			សមាជិកគ្រួសារដែលមានអាយុលើសពី ១៥ ឆ្នាំបានទទួលការបណ្តុះបណ្តាលជាផ្លូវការនៅក្នុងវិស័យកសិកម្ម			ការចូលរួមនៃសមាជិកគ្រួសារដែលមានអាយុលើសពី ១៥ឆ្នាំដែលចូលរួមសម្រេចចិត្តទាក់ទងជាមួយដំណាំនិងបសុសត្វ(អ្វី / ពេលណាត្រូវដាំ / ប្រមូលផលអ្វីដែលត្រូវដាំ / ចិញ្ចឹម។ ល។(ការងារនៅក្នុងការកាន់កាប់ អំឡុងពេលរយៈពេលយោង(សូម្បីតែរយៈពេលមួយថ្ងៃ)		
		គ្មាន	បាន	សរុប	គ្មាន	បាន	សរុប	គ្មាន	បាន	សរុប	គ្មាន	បាន	សរុប
		ចំនួនមនុស្ស	ចំនួនមនុស្ស	ចំនួនមនុស្ស	ចំនួនមនុស្ស	ចំនួនមនុស្ស	ចំនួនមនុស្ស	ចំនួនមនុស្ស	ចំនួនមនុស្ស	ចំនួនមនុស្ស	ចំនួនមនុស្ស	ចំនួនមនុស្ស	ចំនួនមនុស្ស
តំបន់ភ្នំ និងខ្ពង់រាប Plateauainous	ស្រី	82	116	197	369	38	407	130	277	407	158	364	522
	ប្រុស	79	125	204	337	40	377	111	266	377	147	357	504
	សរុប	161	241	402	706	78	784	241	544	784	305	721	1025
កំពង់ស្ពឺ	ស្រី	42	57	99	206	15	221	78	143	221	85	191	277
	ប្រុស	33	62	95	178	14	193	62	130	193	70	182	252
	សរុប	75	119	194	384	30	414	140	274	414	156	373	529
ក្រចេះ	ស្រី	11	16	27	56	7	63	21	42	63	26	51	77
	ប្រុស	11	18	29	51	7	58	16	41	58	23	52	74
	សរុប	22	34	55	107	13	121	38	83	121	49	103	152
មណ្ឌលគិរី	ស្រី	3	5	8	12	1	13	2	11	13	4	14	18
	ប្រុស	4	5	9	11	2	12	2	10	12	6	13	19
	សរុប	7	10	17	23	3	25	4	21	25	10	27	37
ព្រះវិហារ	ស្រី	10	17	27	38	7	45	6	39	45	19	44	63
	ប្រុស	13	18	31	44	4	48	8	41	48	21	47	68
	សរុប	23	34	57	83	11	93	14	80	93	40	91	131
រតនគិរី	ស្រី	11	13	24	34	6	40	10	30	40	12	41	54
	ប្រុស	13	14	27	32	11	43	10	33	43	20	38	58
	សរុប	23	27	51	66	17	83	20	63	83	33	80	112
ស្ទឹងត្រែង	ស្រី	5	8	13	22	3	25	13	12	25	11	22	33
	ប្រុស	6	8	14	21	2	23	12	11	23	7	24	31
	សរុប	11	16	27	43	5	48	25	23	48	18	47	64

សម្គាល់: សញ្ញា (*) តំណាងឱ្យការចំណាំលេខសូន្យ ឬ ពីរដំបូងក្នុងប្រអប់

តារាង ៧.៨. មេត្រូសារ (គិតជាពាន់) ចែកទៅតាមប្រភេទអាយុ និងអាយុជាមធ្យម ចែកទៅតាមភេទ នៅកម្រិតតំបន់/ខេត្ត ឆ្នាំ២០១៩

ខេត្ត/ តំបន់	ភេទនៃសមាជិកគ្រួសារ	អាយុមេត្រូសារ										
		១៥ ទៅ ២៤ឆ្នាំ		២៥ ទៅ ៤៤ឆ្នាំ		៤៥ ទៅ ៦៤ឆ្នាំ		៦៥ឆ្នាំឡើងទៅ		សរុប		អាយុជាមធ្យម
		ចំនួនមនុស្ស (ជាពាន់)	ភាគរយ:មនុស្ស សរុបតាមភេទ	ចំនួនមនុស្ស (ជាពាន់)	ភាគរយ:មនុស្ស សរុបតាមភេទ	ចំនួនមនុស្ស (ជាពាន់)	ភាគរយ:មនុស្ស សរុបតាមភេទ	ចំនួនមនុស្ស (ជាពាន់)	ភាគរយ:មនុស្ស សរុបតាមភេទ	ចំនួនមនុស្ស (ជាពាន់)	ភាគរយ:មនុស្ស សរុបតាមភេទ	ចំនួនមនុស្ស (ជាពាន់)
ប្រទេសកម្ពុជា	ស្រី	6	32	111	16	212	26	78	34	408	24	52.2
	ប្រុស	13	68	571	84	591	74	152	66	1328	77	47.4
	សរុប	20	100	683	100	803	100	230	100	1735	100	48.5
តំបន់វាលទំនាប	ស្រី	3	53	53	22	107	30	41	35	203	28	52.8
	ប្រុស	2	47	190	78	248	70	75	65	516	72	49.4
	សរុប	5	100	243	100	355	100	116	100	719	100	50.4
កំពង់ចាម	ស្រី	1	58	9	20	15	27	5	31	30	25	51.4
	ប្រុស	*	*	34	80	41	73	12	70	88	75	49.2
	សរុប	1	100	43	100	56	100	17	100	117	100	49.7
កណ្តាល	ស្រី	*	*	5	14	12	24	7	37	24	23	56.7
	ប្រុស	*	*	30	86	40	76	12	63	82	77	49.9
	សរុប	*	*	35	100	52	100	20	100	107	100	51.5
ភ្នំពេញ	ស្រី	*	*	1	10	3	24	1	35	4	21	54.8
	ប្រុស	*	*	6	90	9	76	2	65	17	79	48.3
	សរុប	*	*	6	100	11	100	3	100	21	100	49.6
ព្រៃវែង	ស្រី	1	76	14	32	26	36	8	38	48	35	51.4
	ប្រុស	*	*	31	68	46	64	13	62	90	65	50.1
	សរុប	1	100	45	100	71	100	22	100	139	100	50.6
ស្វាយរៀង	ស្រី	*	*	5	19	13	28	7	40	25	28	54.6
	ប្រុស	1	66	21	81	33	72	10	60	64	72	50.6
	សរុប	1	100	26	100	46	100	17	100	89	100	51.7
តាកែវ	ស្រី	1	70	12	24	26	37	7	33	46	32	52.5
	ប្រុស	*	*	38	76	44	63	15	67	98	68	49.1
	សរុប	1	100	49	100	70	100	23	100	144	100	50.2
ត្បូងឃ្មុំ	ស្រី	*	*	8	20	12	26	5	34	25	25	51.5
	ប្រុស	*	*	31	80	36	75	10	66	77	75	48.1
	សរុប	1	100	39	100	48	100	15	100	102	100	48.9
តំបន់បឹងទន្លេសាប	ស្រី	2	22	35	14	64	23	27	36	128	21	52.4
	ប្រុស	8	78	224	87	209	77	48	64	490	79	46.3
	សរុប	11	100	259	100	273	100	75	100	617	100	47.5
បន្ទាយមានជ័យ	ស្រី	*	*	2	7	6	14	3	23	11	13	56.6
	ប្រុស	1	100	22	93	37	86	10	77	69	87	50.3
	សរុប	1	100	23	100	43	100	13	100	79	100	51.2
បាត់ដំបង	ស្រី	*	*	4	10	10	20	3	22	17	16	53.1
	ប្រុស	1	97	36	90	38	80	12	78	87	84	48.1
	សរុប	1	100	40	100	48	100	15	100	104	100	48.9
កំពង់ឆ្នាំង	ស្រី	*	*	3	9	7	22	4	40	15	19	55.2

ឧបត្ថម្ភ/ តំបន់	ភេទនៃសមាជិកគ្រួសារ	អាយុមេត្រីសារ										
		១៥ ទៅ ២៤ឆ្នាំ		២៥ ទៅ ៤៤ឆ្នាំ		៤៥ ទៅ ៦៤ឆ្នាំ		៦៥ឆ្នាំឡើងទៅ		សរុប		អាយុជាមធ្យម
		ចំនួនមនុស្ស (ជាពាន់)	ភាគរយ:មនុស្ស សរុបតាមភេទ	ចំនួនមនុស្ស (ជាពាន់)	ភាគរយ:មនុស្ស សរុបតាមភេទ	ចំនួនមនុស្ស (ជាពាន់)	ភាគរយ:មនុស្ស សរុបតាមភេទ	ចំនួនមនុស្ស (ជាពាន់)	ភាគរយ:មនុស្ស សរុបតាមភេទ	ចំនួនមនុស្ស (ជាពាន់)	ភាគរយ:មនុស្ស សរុបតាមភេទ	ចំនួនមនុស្ស (ជាពាន់)
	ប្រុស	1	75	34	91	25	78	6	60	66	81	45.4
	ស្រី	1	100	37	100	33	100	10	100	81	100	47.2
កំពង់ធំ	ស្រី	1	30	10	17	13	27	6	43	29	24	50.4
	ប្រុស	2	70	48	84	35	74	8	57	93	76	44.6
	ស្រី	3	100	58	100	48	100	13	100	122	100	46
ពោធិ៍សាត់	ស្រី	*		3	12	7	27	3	41	13	22	54.5
	ប្រុស	2	94	22	88	20	73	4	59	47	78	44.6
	ស្រី	2	100	25	100	27	100	7	100	60	100	46.7
សៀមរាប	ស្រី	*	*	10	17	15	27	7	54	32	25	52.2
	ប្រុស	1	70	47	83	40	73	6	46	94	75	45.4
	ស្រី	2	100	57	100	54	100	14	100	126	100	47.1
ឧត្តរមានជ័យ	ស្រី	1	30	4	24	6	34	1	21	11	28	46.4
	ប្រុស	1	70	13	76	11	66	2	79	27	72	43.6
	ស្រី	2	100	17	100	17	100	2	100	38	100	44.4
ប៉ៃលិន	ស្រី	*		*	*	*	*	*	*	*	*	56.3
	ប្រុស	*	*	2	97	3	93	*	*	6	94	47.4
	ស្រី	*	*	3	100	4	100	*	*	7	100	47.9
តំបន់ឆ្នេរសមុទ្រ	ស្រី	1	62	6	13	15	22	4	24	26	19	51.9
	ប្រុស	*	*	44	87	52	78	13	76	109	81	48.5
	ស្រី	1	100	50	100	67	100	17	100	135	100	49.2
កំពត	ស្រី	*	*	4	11	10	20	4	25	19	18	52.9
	ប្រុស	*	*	36	89	39	80	11	75	86	82	48.5
	ស្រី	1	100	40	100	49	100	15	100	105	100	49.3
កោះកុង	ស្រី	*	*	1	31	2	21	*	*	4	25	45.4
	ប្រុស	*	*	3	70	7	80	*	*	11	75	48.8
	ស្រី	*	*	5	100	9	100	1	100	14	100	48
កំពត	ស្រី	*	*	4	11	10	20	4	25	19	18	52.9
	ប្រុស	*	*	36	89	39	80	11	75	86	82	48.5
	ស្រី	1	100	40	100	49	100	15	100	105	100	49.3
កោះកុង	ស្រី	*	*	1	31	2	21	*	*	4	25	45.4
	ប្រុស	*	*	3	70	7	80	*	*	11	75	48.8
	ស្រី	*	*	5	100	9	100	1	100	14	100	48
ព្រះសីហនុ	ស្រី	*	*	*	*	2	30	*	*	2	22	55.9
	ប្រុស	*	*	3	92	5	70	1	91	9	78	49.6
	ស្រី	*	*	3	100	7	100	1	100	11	100	51
កែប	ស្រី	*	*	*	*	1	38	*	*	1	25	47.8
	ប្រុស	*	*	2	90	2	63	*	*	4	75	45.4
	ស្រី	*	*	2	100	3	100	*	*	5	100	46
តំបន់ភ្នំ និងទួលរាប	ស្រី	1	20	18	13	27	25	6	28	51	19	49.4

ខេត្ត/ តំបន់	ភេទនៃសមាជិកគ្រួសារ	អាយុមេត្រូសារ										
		១៥ ទៅ ២៤ឆ្នាំ		២៥ ទៅ ៤៤ឆ្នាំ		៤៥ ទៅ ៦៤ឆ្នាំ		៦៥ឆ្នាំឡើងទៅ		សរុប		អាយុជាមធ្យម
		ចំនួនមនុស្ស (ជាពាន់)	ភាគរយ:មនុស្ស សរុបតាមភេទ	ចំនួនមនុស្ស (ជាពាន់)	ភាគរយ:មនុស្ស សរុបតាមភេទ	ចំនួនមនុស្ស (ជាពាន់)	ភាគរយ:មនុស្ស សរុបតាមភេទ	ចំនួនមនុស្ស (ជាពាន់)	ភាគរយ:មនុស្ស សរុបតាមភេទ	ចំនួនមនុស្ស (ជាពាន់)	ភាគរយ:មនុស្ស សរុបតាមភេទ	ចំនួនមនុស្ស (ជាពាន់)
	ប្រុស	2	80	113	87	81	75	16	72	213	81	44.3
	សរុប	3	100	131	100	108	100	22	100	264	100	45.3
កំពង់ស្ពឺ	ស្រី	*	*	10	16	17	31	3	26	32	23	49.4
	ប្រុស	1	68	55	84	40	70	10	74	106	77	44.9
	សរុប	1	100	65	100	57	100	13	100	137	100	46
ក្រចេះ	ស្រី	*	*	3	15	4	21	2	42	9	21	50.8
	ប្រុស	*	*	15	85	16	79	2	58	34	80	45.7
	សរុប	1	100	18	100	20	100	4	100	43	100	46.8
មណ្ឌលគិរី	ស្រី	*	*	1	17	*	*	*	*	2	16	47.5
	ប្រុស	*	*	4	83	3	87	1	69	8	84	44.7
	សរុប	*	*	5	100	4	100	1	100	9	100	45.1
ព្រះវិហារ	ស្រី	*	*	2	9	2	20	*	*	4	13	46
	ប្រុស	1	89	17	91	8	80	2	87	28	87	41.6
	សរុប	1	100	19	100	10	100	2	100	32	100	42.1
រតនគិរី	ស្រី	*	*	2	11	2	18	*	*	4	13	45.9
	ប្រុស	*	*	14	89	9	83	1	98	25	87	43.1
	សរុប	*	*	16	100	11	100	1	100	28	100	43.4
ស្ទឹងត្រែង	ស្រី	*	*	*	*	1	10	1	45	2	11	59
	ប្រុស	*	*	7	96	5	90	1	55	13	89	43.3
	សរុប	*	*	8	100	6	100	2	100	15	100	45

សម្គាល់: សញ្ញា (*) តំណាងឱ្យការចំណាំលេខសូន្យ ឬ ពីរចំណែកក្នុងប្រអប់

ជំពូកទី ៨៖ ពលកម្មក្នុងវិស័យកសិកម្ម

តារាង ៨.១. សមាជិកគ្រួសារអាយុលើស ៥ ឆ្នាំ ឬលើសពីនេះ (គិតជាពាន់) (ចែកទៅតាមភេទ ការងារនៅក្នុងការកាន់កាប់ ចែកទៅតាមរដូវវស្សា និងរដូវប្រាំង នៅកម្រិតតំបន់ខេត្ត/ ថ្ងៃទី ១ ខែកក្កដា ឆ្នាំ ២០១៨ - ថ្ងៃទី ៣០ ខែមិថុនា ឆ្នាំ ២០១៩

តំបន់/ខេត្ត	ភេទនៃសមាជិកគ្រួសារ	ធ្វើការក្នុងកសិកម្ម											
		រដូវវស្សា						រដូវប្រាំង					
		ទេ		បាទចាស/		សរុប		ទេ		បាទចាស/		សរុប	
		ចំនួនសមាជិកគ្រួសារ (ពាន់នាក់)	% នៃសរុប	ចំនួនសមាជិកគ្រួសារ (ពាន់នាក់)	% នៃសរុប	ចំនួនសមាជិកគ្រួសារ (ពាន់នាក់)	% នៃសរុប	ចំនួនសមាជិកគ្រួសារ (ពាន់នាក់)	% នៃសរុប	ចំនួនសមាជិកគ្រួសារ (ពាន់នាក់)	% នៃសរុប	ចំនួនសមាជិកគ្រួសារ (ពាន់នាក់)	% នៃសរុប
ប្រទេសកម្ពុជា	ស្រី	1,317	40%	1,984	60%	3,301	100%	1,672	51%	1,628	49%	3,301	100%
	ប្រុស	1,100	35%	2,004	65%	3,104	100%	1,448	47%	1,655	53%	3,104	100%
	សរុប	2,417	38%	3,988	62%	6,405	100%	3,121	49%	3,284	51%	6,405	100%
តំបន់វាលទំនាប	ស្រី	582	43%	772	57%	1,354	100%	699	52%	655	48%	1,354	100%
	ប្រុស	462	38%	765	62%	1,227	100%	574	47%	653	53%	1,227	100%
	សរុប	1,044	40%	1,537	60%	2,581	100%	1,274	49%	1,308	51%	2,581	100%
កំពង់ចាម	ស្រី	133	58%	95	42%	228	100%	152	67%	76	33%	228	100%
	ប្រុស	102	47%	115	53%	217	100%	124	57%	93	43%	217	100%
	សរុប	234	53%	211	47%	445	100%	276	62%	169	38%	445	100%
កណ្តាល	ស្រី	72	41%	105	59%	177	100%	87	49%	90	51%	177	100%
	ប្រុស	45	29%	113	71%	158	100%	55	35%	103	65%	158	100%
	សរុប	117	35%	218	65%	335	100%	142	43%	192	57%	335	100%
ភ្នំពេញ	ស្រី	22	58%	17	42%	39	100%	28	72%	11	28%	39	100%
	ប្រុស	17	50%	18	50%	35	100%	22	64%	13	36%	35	100%
	សរុប	40	54%	34	46%	74	100%	51	68%	24	32%	74	100%
ព្រៃវែង	ស្រី	82	31%	183	69%	264	100%	93	35%	172	65%	264	100%
	ប្រុស	72	31%	163	69%	235	100%	82	35%	153	65%	235	100%
	សរុប	154	31%	346	69%	499	100%	175	35%	325	65%	499	100%
ស្វាយរៀង	ស្រី	53	29%	131	71%	184	100%	58	32%	125	68%	184	100%
	ប្រុស	50	31%	113	69%	164	100%	62	38%	102	62%	164	100%
	សរុប	103	30%	244	70%	348	100%	120	35%	228	65%	348	100%
តាកែវ	ស្រី	132	49%	138	51%	269	100%	165	61%	105	39%	269	100%
	ប្រុស	104	43%	135	57%	239	100%	135	56%	105	44%	239	100%
	សរុប	236	46%	273	54%	509	100%	299	59%	209	41%	509	100%
ក្បួងឃុំ	ស្រី	89	46%	104	54%	193	100%	116	60%	77	40%	193	100%
	ប្រុស	71	40%	108	60%	179	100%	95	53%	84	47%	179	100%
	សរុប	160	43%	212	57%	372	100%	211	57%	161	43%	372	100%
តំបន់បឹងទន្លេសាប	ស្រី	475	40%	700	60%	1,175	100%	590	50%	585	50%	1,175	100%
	ប្រុស	406	36%	721	64%	1,127	100%	517	46%	610	54%	1,127	100%
	សរុប	880	38%	1,421	62%	2,301	100%	1,107	48%	1,195	52%	2,301	100%
បន្ទាយមានជ័យ	ស្រី	62	44%	79	56%	141	100%	74	53%	67	47%	141	100%
	ប្រុស	46	34%	89	66%	135	100%	58	43%	78	57%	135	100%
	សរុប	108	39%	169	61%	277	100%	132	48%	145	52%	277	100%
បាត់ដំបង	ស្រី	89	44%	114	56%	203	100%	112	55%	91	45%	203	100%

តំបន់/ខេត្ត	ពេទ្យនៃសមាជិក គ្រួសារ	ធ្វើការក្នុងកសិដ្ឋាន											
		រដូវវស្សា						រដូវប្រាំង					
		ទេ		ពាទចាស់/		សរុប		ទេ		ពាទចាស់/		សរុប	
		ចំនួនសមាជិកគ្រួសារ (ពាន់នាក់)	% នៃសរុប	ចំនួនសមាជិកគ្រួសារ (ពាន់នាក់)	% នៃសរុប	ចំនួនសមាជិកគ្រួសារ (ពាន់នាក់)	% នៃសរុប	ចំនួនសមាជិកគ្រួសារ (ពាន់នាក់)	% នៃសរុប	ចំនួនសមាជិកគ្រួសារ (ពាន់នាក់)	% នៃសរុប	ចំនួនសមាជិកគ្រួសារ (ពាន់នាក់)	% នៃសរុប
	ប្រុស	76	38%	125	62%	200	100%	100	50%	101	50%	200	100%
	ស្រី	165	41%	239	59%	404	100%	212	53%	192	47%	404	100%
កំពង់ឆ្នាំង	ស្រី	85	54%	73	46%	158	100%	108	69%	50	31%	158	100%
	ប្រុស	75	52%	70	48%	145	100%	89	61%	56	39%	145	100%
	ស្រី	160	53%	143	47%	303	100%	197	65%	106	35%	303	100%
កំពង់ធំ	ស្រី	90	40%	135	60%	225	100%	109	48%	116	52%	225	100%
	ប្រុស	84	37%	140	63%	224	100%	104	46%	120	54%	224	100%
	ស្រី	174	39%	275	61%	449	100%	213	47%	236	53%	449	100%
ពោធិ៍សាត់	ស្រី	44	41%	65	59%	109	100%	54	49%	56	51%	109	100%
	ប្រុស	32	32%	68	68%	100	100%	41	42%	58	58%	100	100%
	ស្រី	76	37%	133	63%	209	100%	95	45%	114	55%	209	100%
សៀមរាប	ស្រី	82	31%	179	69%	260	100%	108	42%	152	58%	260	100%
	ប្រុស	70	29%	170	71%	240	100%	100	42%	139	58%	240	100%
	ស្រី	151	30%	349	70%	500	100%	209	42%	291	58%	500	100%
ឧត្តរមានជ័យ	ស្រី	15	24%	49	76%	64	100%	17	27%	47	73%	64	100%
	ប្រុស	16	24%	51	76%	68	100%	18	27%	50	73%	68	100%
	ស្រី	32	24%	100	76%	132	100%	35	27%	97	73%	132	100%
ប៉ៃលិន	ស្រី	7	51%	6	49%	13	100%	7	51%	6	49%	13	100%
	ប្រុស	7	44%	9	56%	15	100%	7	44%	9	56%	15	100%
	ស្រី	13	47%	15	53%	28	100%	13	47%	15	53%	28	100%
តំបន់ឆ្នេរសមុទ្រ	ស្រី	88	35%	162	65%	250	100%	110	44%	140	56%	250	100%
	ប្រុស	79	32%	167	68%	246	100%	106	43%	141	57%	246	100%
	ស្រី	167	34%	329	66%	497	100%	216	43%	281	57%	497	100%
កំពត	ស្រី	66	33%	132	67%	197	100%	87	44%	111	56%	197	100%
	ប្រុស	62	32%	131	68%	192	100%	88	46%	104	54%	192	100%
	ស្រី	127	33%	262	67%	390	100%	175	45%	215	55%	390	100%
កោះកុង	ស្រី	7	33%	15	67%	23	100%	7	33%	15	67%	23	100%
	ប្រុស	6	22%	20	78%	25	100%	6	22%	20	78%	25	100%
	ស្រី	13	27%	35	73%	48	100%	13	27%	35	73%	48	100%
ព្រះសីហនុ	ស្រី	11	52%	10	48%	21	100%	11	53%	10	47%	21	100%
	ប្រុស	8	42%	11	58%	19	100%	8	42%	11	58%	19	100%
	ស្រី	19	47%	21	53%	40	100%	19	48%	21	52%	40	100%
កែប	ស្រី	4	43%	5	57%	9	100%	5	48%	5	52%	9	100%
	ប្រុស	4	41%	6	59%	10	100%	4	43%	5	57%	10	100%
	ស្រី	8	42%	11	58%	19	100%	9	46%	10	54%	19	100%
តំបន់ភ្នំ និងខ្ពង់រាប	ស្រី	172	33%	350	67%	522	100%	274	52%	248	48%	522	100%
	ប្រុស	153	30%	350	70%	504	100%	251	50%	252	50%	504	100%

តំបន់/ខេត្ត	ភេទនៃសមាជិកគ្រួសារ	ធ្វើការក្នុងកសិដ្ឋាន											
		រដូវវស្សា						រដូវប្រាំង					
		ទេ		បាទចាស/		សរុប		ទេ		បាទចាស/		សរុប	
		ចំនួនសមាជិកគ្រួសារ (ពាន់នាក់)	% នៃសរុប	ចំនួនសមាជិកគ្រួសារ (ពាន់នាក់)	% នៃសរុប	ចំនួនសមាជិកគ្រួសារ (ពាន់នាក់)	% នៃសរុប	ចំនួនសមាជិកគ្រួសារ (ពាន់នាក់)	% នៃសរុប	ចំនួនសមាជិកគ្រួសារ (ពាន់នាក់)	% នៃសរុប	ចំនួនសមាជិកគ្រួសារ (ពាន់នាក់)	% នៃសរុប
	សរុប	325	32%	700	68%	1025	100%	525	51%	500	49%	1025	100%
កំពង់ស្ពឺ	ស្រី	90	33%	187	67%	277	100%	158	57%	119	43%	277	100%
	ប្រុស	72	29%	180	71%	252	100%	137	55%	115	45%	252	100%
	សរុប	162	31%	366	69%	529	100%	295	56%	233	44%	529	100%
ក្រចេះ	ស្រី	30	39%	47	61%	77	100%	32	42%	45	58%	77	100%
	ប្រុស	24	33%	50	67%	74	100%	29	39%	46	61%	74	100%
	សរុប	55	36%	97	64%	152	100%	61	40%	91	60%	152	100%
មណ្ឌលគិរី	ស្រី	7	41%	11	59%	18	100%	8	44%	10	56%	18	100%
	ប្រុស	8	41%	11	59%	19	100%	8	44%	11	56%	19	100%
	សរុប	15	41%	22	59%	37	100%	16	44%	21	56%	37	100%
ព្រះវិហារ	ស្រី	20	31%	44	69%	63	100%	41	65%	22	35%	63	100%
	ប្រុស	21	31%	47	69%	68	100%	39	58%	29	42%	68	100%
	សរុប	41	31%	90	69%	131	100%	80	61%	51	39%	131	100%
រតនគិរី	ស្រី	14	25%	40	75%	54	100%	18	33%	36	67%	54	100%
	ប្រុស	20	35%	38	65%	58	100%	24	42%	34	58%	58	100%
	សរុប	34	30%	78	70%	112	100%	42	38%	70	62%	112	100%
ស្ទឹងត្រែង	ស្រី	11	34%	22	66%	33	100%	17	51%	16	49%	33	100%
	ប្រុស	7	23%	24	77%	31	100%	13	40%	19	60%	31	100%
	សរុប	18	29%	46	71%	64	100%	30	46%	35	54%	64	100%

ចំណាំ: សញ្ញា)*តំណាងឱ្យសូន្យ ឬការអង្កេតតិចតួចនៅក្នុងប្រអប់ (

តារាង ៨.២. សមាជិកគ្រួសារអាយុ ៥ ឆ្នាំ ឬលើសពីនេះ (គិតជាពាន់) (ចែកទៅតាមភេទ ការងារនៅក្នុងការកាន់កាប់ ចែកទៅតាមរដូវវស្សា និងរដូវប្រាំង នៅកម្រិតតំបន់ខេត្ត/ ថ្ងៃទី ១ ខែកក្កដា ឆ្នាំ ២០១៨ - ថ្ងៃទី ៣០ ខែមិថុនា ឆ្នាំ ២០១៩

តំបន់/ខេត្ត	ភេទនៃសមាជិកគ្រួសារ	សកម្មភាពការងារចម្បងដែលបានធ្វើក្នុងកសិកម្ម									
		រដូវវស្សា					រដូវប្រាំង				
		ការដាំដុះដំណាំ (គ្រប់ដំណាំសាកល្បងទាំងអស់)	ការចិញ្ចឹមសត្វ	ការធ្វើកសិកម្មនិងនេសាទ	សកម្មភាពមិនមែនកសិកម្មផ្សេងទៀតនៅក្នុងកសិកម្ម	សរុប	ការដាំដុះដំណាំ (គ្រប់ដំណាំសាកល្បងទាំងអស់)	ចិញ្ចឹមសត្វ	ការធ្វើកសិកម្មនិងនេសាទ	សកម្មភាពមិនមែនកសិកម្មផ្សេងទៀតនៅក្នុងកសិកម្ម	សរុប
		ចំនួនសមាជិក (គិតជាពាន់)	ចំនួនសមាជិក (គិតជាពាន់)	ចំនួនសមាជិក (គិតជាពាន់)	ចំនួនសមាជិក (គិតជាពាន់)	ចំនួនសមាជិក (គិតជាពាន់)	ចំនួនសមាជិក (គិតជាពាន់)	ចំនួនសមាជិក (គិតជាពាន់)	ចំនួនសមាជិក (គិតជាពាន់)	ចំនួនសមាជិក (គិតជាពាន់)	ចំនួនសមាជិក (គិតជាពាន់)
ប្រទេសកម្ពុជា	ស្រី	1560	289	26	110	1984	678	723	22	206	1628
	ប្រុស	1592	244	45	122	2004	754	609	36	256	1655
	សរុប	3152	533	71	232	3988	1432	1332	58	462	3284
តំបន់វាលទំនាប	ស្រី	585	127	10	50	772	258	317	10	70	655
	ប្រុស	585	111	18	51	765	301	260	13	79	653
	សរុប	1170	238	28	101	1537	559	576	23	149	1308
កំពង់ចាម	ស្រី	73	12	2	8	95	54	16	2	3	76
	ប្រុស	85	19	5	7	115	66	20	3	4	93
	សរុប	158	30	7	15	211	120	37	5	7	169
កណ្តាល	ស្រី	79	18	3	6	105	59	22	2	7	90
	ប្រុស	81	21	4	6	113	65	25	2	10	103
	សរុប	160	39	7	12	218	125	46	4	17	192
ភ្នំពេញ	ស្រី	9	3	*	4	17	1	6	*	4	11
	ប្រុស	9	4	*	4	18	1	7	*	4	13
	សរុប	18	8	*	9	34	2	13	*	8	24
ព្រៃវែង	ស្រី	145	30	1	6	183	34	120	2	15	172
	ប្រុស	128	25	2	7	163	38	92	3	20	153
	សរុប	274	55	4	14	346	72	213	5	35	325
ស្វាយរៀង	ស្រី	84	36	1	9	131	8	94	3	20	125
	ប្រុស	84	17	2	11	113	16	65	2	19	102
	សរុប	168	54	3	20	244	24	159	5	40	228
តាកែវ	ស្រី	112	17	1	9	138	45	44	1	14	105
	ប្រុស	116	12	2	5	135	55	38	1	11	105
	សរុប	228	29	3	14	273	100	82	2	25	209
ត្បូងឃ្មុំ	ស្រី	84	12	1	8	104	56	14	*	6	77
	ប្រុស	81	12	3	11	108	61	12	1	10	84
	សរុប	165	24	4	19	212	117	26	2	16	161
តំបន់បឹងទន្លេសាប	ស្រី	535	110	13	42	700	290	206	10	80	585
	ប្រុស	560	87	23	52	721	311	178	18	102	610
	សរុប	1095	197	36	93	1421	601	384	28	182	1195
បន្ទាយមានជ័យ	ស្រី	67	9	*	3	79	39	16	*	12	67
	ប្រុស	79	7	*	3	89	46	15	*	16	78
	សរុប	146	16	1	6	169	85	32	1	28	145
បាត់ដំបង	ស្រី	92	16	1	5	114	58	24	1	8	91
	ប្រុស	100	16	3	7	125	62	28	2	9	101

តំបន់/ខេត្ត	ភេទនៃសមាជិកគ្រួសារ	សកម្មភាពការងារចម្បងដែលបានធ្វើក្នុងកសិដ្ឋាន									
		រដូវវស្សា					រដូវប្រាំង				
		ការដាំដុះដំណាំ (គ្រប់ដំណាំសាកលប្រកម្មទាំងអស់)	ការចិញ្ចឹមសត្វ	ការធ្វើវារីប្រកម្មនិងនេសាទ	សកម្មភាពមិនមែនកសិកម្មផ្សេងទៀតនៅក្នុងកសិដ្ឋាន	សរុប	ការដាំដុះដំណាំ (គ្រប់ដំណាំសាកលប្រកម្មទាំងអស់)	ចិញ្ចឹមសត្វ	ការធ្វើវារីប្រកម្មនិងនេសាទ	សកម្មភាពមិនមែនកសិកម្មផ្សេងទៀតនៅក្នុងកសិដ្ឋាន	សរុប
		ចំនួនសមាជិក (គិតជាពាន់)	ចំនួនសមាជិក (គិតជាពាន់)	ចំនួនសមាជិក (គិតជាពាន់)	ចំនួនសមាជិក (គិតជាពាន់)	ចំនួនសមាជិក (គិតជាពាន់)	ចំនួនសមាជិក (គិតជាពាន់)	ចំនួនសមាជិក (គិតជាពាន់)	ចំនួនសមាជិក (គិតជាពាន់)	ចំនួនសមាជិក (គិតជាពាន់)	ចំនួនសមាជិក (គិតជាពាន់)
	សរុប	191	31	4	12	239	120	51	2	17	192
កំពង់ឆ្នាំង	ស្រី	67	3	2	2	73	28	15	1	5	50
	ប្រុស	62	3	3	2	70	32	14	2	8	56
	សរុប	128	6	5	3	143	60	30	3	13	106
កំពង់ធំ	ស្រី	94	29	5	7	135	56	39	4	18	116
	ប្រុស	102	19	7	12	140	60	33	5	22	120
	សរុប	196	48	11	19	275	116	72	9	40	236
ពោធិ៍សាត់	ស្រី	46	12	1	6	65	17	29	1	9	56
	ប្រុស	46	12	2	8	68	16	21	2	19	58
	សរុប	92	24	3	14	133	34	50	3	28	114
សៀមរាប	ស្រី	123	34	4	18	179	56	66	4	26	152
	ប្រុស	120	25	7	19	170	55	52	6	27	139
	សរុប	242	59	11	37	349	111	117	10	53	291
ឧត្តរមានជ័យ	ស្រី	42	6	*	*	49	31	16	*	*	47
	ប្រុស	45	4	1	1	51	33	15	*	1	50
	សរុប	87	11	1	1	100	64	31	*	1	97
ប៉ៃលិន	ស្រី	5	1	*	1	6	5	1	*	1	6
	ប្រុស	7	1	*	*	9	7	1	*	1	9
	សរុប	12	2	*	1	15	12	2	*	1	15
តំបន់ឆ្នេរសមុទ្រ	ស្រី	123	29	1	9	162	21	93	2	25	140
	ប្រុស	131	22	3	11	167	25	73	3	40	141
	សរុប	254	51	4	20	329	46	166	5	64	281
កំពត	ស្រី	105	19	*	8	132	17	75	1	18	111
	ប្រុស	109	12	1	8	131	17	56	1	30	104
	សរុប	214	32	1	16	262	33	132	2	48	215
កោះកុង	ស្រី	9	5	*	1	15	1	8	*	5	15
	ប្រុស	13	5	1	1	20	4	9	1	7	20
	សរុប	22	10	1	2	35	5	17	1	12	35
ព្រះសីហនុ	ស្រី	4	4	1	1	10	2	6	1	1	10
	ប្រុស	5	4	1	2	11	2	5	1	3	11
	សរុប	9	8	2	2	21	3	11	2	4	21
កែប	ស្រី	5	1	*	*	5	1	3	*	*	5
	ប្រុស	5	1	*	*	6	3	3	*	*	5
	សរុប	10	1	*	*	11	4	6	*	*	10
តំបន់ភ្នំ និងខ្ពង់រាប	ស្រី	317	22	2	9	350	109	107	*	32	248
	ប្រុស	316	25	1	8	350	117	99	2	35	252
	សរុប	633	47	3	17	700	226	206	2	67	500

តំបន់/ខេត្ត	ភេទនៃសមាជិក គ្រួសារ	សកម្មភាពការងាររបស់អង្គការដែលបានធ្វើក្នុងកសិដ្ឋាន									
		រដូវវស្សា					រដូវប្រាំង				
		ការដាំដុះដំណាំ គ្រប់ ដំណាំសាកល្បងទាំង (អស់)	ការចិញ្ចឹមសត្វសត្វ	ការធ្វើវារីវប្បកម្មនិង នេសាទ	សកម្មភាពមិនមែន កសិកម្មផ្សេងទៀតនៅ ក្នុងកសិដ្ឋាន	សរុប	ការដាំដុះដំណាំ គ្រប់ ដំណាំសាកល្បងទាំង (អស់)	ចិញ្ចឹមសត្វសត្វ	ការធ្វើវារីវប្បកម្មនិង នេសាទ	សកម្មភាពមិនមែន កសិកម្មផ្សេងទៀតនៅ ក្នុងកសិដ្ឋាន	សរុប
		ចំនួនសមាជិក (គិតជាពាន់)	ចំនួនសមាជិក (គិតជាពាន់)	ចំនួនសមាជិក (គិតជាពាន់)	ចំនួនសមាជិក (គិតជាពាន់)	ចំនួនសមាជិក (គិតជាពាន់)	ចំនួនសមាជិក (គិតជាពាន់)	ចំនួនសមាជិក (គិតជាពាន់)	ចំនួនសមាជិក (គិតជាពាន់)	ចំនួនសមាជិក (គិតជាពាន់)	ចំនួនសមាជិក (គិតជាពាន់)
កំពង់ស្ពឺ	ស្រី	173	8	1	5	186	23	72	*	23	119
	ប្រុស	167	10	*	3	180	23	68	*	24	115
	សរុប	340	18	1	8	366	47	140	*	47	233
ក្រចេះ	ស្រី	38	8	*	1	47	27	16	*	2	45
	ប្រុស	42	6	*	1	50	29	13	*	3	46
	សរុប	80	14	1	2	97	56	29	1	5	91
មណ្ឌលគិរី	ស្រី	10	*	*	1	11	8	1	*	1	10
	ប្រុស	10	*	*	1	11	8	2	*	1	11
	សរុប	20	1	*	1	22	16	3	*	1	21
ព្រះវិហារ	ស្រី	41	1	*	2	44	10	8	*	4	22
	ប្រុស	43	1	*	2	47	18	5	*	5	29
	សរុប	84	3	*	4	90	28	13	*	9	51
រតនគិរី	ស្រី	36	3	*	1	40	29	5	*	2	36
	ប្រុស	33	4	*	1	38	28	5	*	1	34
	សរុប	70	7	*	2	78	56	10	*	3	70
ស្ទឹងត្រែង	ស្រី	19	2	*	*	22	11	5	*	*	16
	ប្រុស	20	3	*	*	24	11	5	1	1	19
	សរុប	40	5	1	*	46	22	10	1	1	35

ចំណាំ: សញ្ញា * តំណាងឱ្យសូន្យ ឬការអង្កេតតិចតួចនៅក្នុងប្រអប់ (

តារាង ៨.៣. សមាជិកគ្រួសារអាយុ ៥ ឆ្នាំ ឬលើសពីនេះ (គិតជាពាន់) (ចែកទៅតាមភេទ ម៉ោង និងថ្ងៃដែលបានធ្វើការនៅលើការកាន់កាប់ចែកទៅតាមរដូវវស្សា និងរដូវប្រាំង នៅកម្រិតតំបន់ខេត្ត/ ថ្ងៃទី ០១ ខែកក្កដា ឆ្នាំ ២០១៨ - ថ្ងៃទី ៣០ ខែមិថុនា ឆ្នាំ ២០១៩

តំបន់/ខេត្ត	ភេទនៃសមាជិកគ្រួសារ	ពេលវេលានៃសកម្មភាពការងាររបស់អ្នកដែលបានធ្វើក្នុងកសិដ្ឋាន									
		រដូវវស្សា					រដូវប្រាំង				
		ចំនួនម៉ោង និងថ្ងៃសរុបដែលបានធ្វើការ		ចំនួនសមាជិកគ្រួសារធ្វើការក្នុងកសិដ្ឋាន(គិតជាពាន់)	ចំនួនម៉ោង និងថ្ងៃជាមធ្យមបានធ្វើការក្នុងរដូវ		ចំនួនម៉ោង និងថ្ងៃសរុបដែលបានធ្វើការ		ចំនួនសមាជិកគ្រួសារធ្វើការក្នុងកសិដ្ឋាន(គិតជាពាន់)	ចំនួនម៉ោង និងថ្ងៃជាមធ្យមបានធ្វើការក្នុងរដូវ	
		ម៉ោង(គិតជាពាន់)	ថ្ងៃ(គិតជាពាន់)		ម៉ោង	ថ្ងៃ	ម៉ោង(គិតជាពាន់)	ថ្ងៃ(គិតជាពាន់)		ម៉ោង	ថ្ងៃ
ប្រទេសកម្ពុជា	ស្រី	703,599	87,950	1,984	355	44.3	567,937	70,992	1,628	349	43.6
	ប្រុស	856,593	107,074	2,004	427	53.4	688,624	86,078	1,655	416	52
	សរុប	1,560,192	195,024	3,988	391	48.9	1,256,560	157,070	3,284	383	47.8
តំបន់វាលទំនាប	ស្រី	250,273	31,284	772	324	40.5	217,916	27,239	655	333	41.6
	ប្រុស	297,571	37,196	765	389	48.6	257,381	32,173	653	394	49.3
	សរុប	547,845	68,481	1,537	356	44.5	475,297	59,412	1,308	363	45.4
កំពង់ចាម	ស្រី	42,990	5,374	95	452	56.5	35,152	4,394	76	462	57.8
	ប្រុស	64,390	8,049	115	558	69.7	50,986	6,373	93	547	68.3
	សរុប	107,380	13,422	211	510	63.7	86,138	10,767	169	509	63.6
កណ្តាល	ស្រី	44,158	5,520	105	421	52.6	38,275	4,784	90	427	53.4
	ប្រុស	52,352	6,544	113	465	58.1	51,128	6,391	103	498	62.3
	សរុប	96,511	12,064	218	444	55.5	89,403	11,175	192	465	58.1
ភ្នំពេញ	ស្រី	6,300	787	17	380	47.5	4,618	577	11	430	53.7
	ប្រុស	8,573	1,072	18	484	60.4	6,485	811	13	507	63.4
	សរុប	14,873	1,859	34	434	54.2	11,103	1,388	24	472	59
ព្រៃវែង	ស្រី	55,752	6,969	183	305	38.1	43,880	5,485	172	256	31.9
	ប្រុស	55,230	6,904	163	339	42.3	43,241	5,405	153	283	35.3
	សរុប	110,982	13,873	346	321	40.1	87,121	10,890	325	268	33.5
ស្វាយរៀង	ស្រី	28,825	3,603	131	220	27.5	34,596	4,324	125	276	34.5
	ប្រុស	25,035	3,129	113	221	27.6	25,503	3,188	102	249	31.2
	សរុប	53,860	6,732	244	220	27.5	60,099	7,512	228	264	33
តាកែវ	ស្រី	19,039	2,380	138	138	17.3	17,974	2,247	105	172	21.4
	ប្រុស	25,249	3,156	135	187	23.3	21,925	2,741	105	210	26.2
	សរុប	44,288	5,536	273	162	20.3	39,899	4,987	209	191	23.8
ក្រុងឃ្មុំ	ស្រី	53,210	6,651	104	510	63.8	43,421	5,428	77	565	70.6
	ប្រុស	66,742	8,343	108	620	77.5	58,114	7,264	84	691	86.4
	សរុប	119,952	14,994	212	566	70.7	101,535	12,692	161	631	78.8
តំបន់បឹងទន្លេសាប	ស្រី	249,576	31,197	700	357	44.6	218,355	27,294	585	373	46.7
	ប្រុស	323,657	40,457	721	449	56.1	274,876	34,359	610	451	56.3
	សរុប	573,233	71,654	1,421	403	50.4	493,231	61,654	1,195	413	51.6
បន្ទាយមានជ័យ	ស្រី	30,732	3,841	79	389	48.6	16,439	2,055	67	245	30.6
	ប្រុស	46,171	5,771	89	516	64.5	26,617	3,327	78	342	42.8
	សរុប	76,903	9,613	169	456	57	43,056	5,382	145	297	37.2
បាត់ដំបង	ស្រី	38,513	4,814	114	338	42.3	27,024	3,378	91	297	37.1
	ប្រុស	57,364	7,171	125	460	57.6	37,521	4,690	101	373	46.7
	សរុប	95,877	11,985	239	402	50.2	64,545	8,068	192	337	42.1

តំបន់/ខេត្ត	ភេទនៃសមាជិកគ្រួសារ	ពេលវេលានៃសកម្មភាពការងាររបស់ពួកគេដែលបានធ្វើក្នុងកសិដ្ឋាន									
		រដូវវស្សា					រដូវប្រាំង				
		ចំនួនម៉ោង និងថ្ងៃសរុបដែលបានធ្វើការ		ចំនួនសមាជិកគ្រួសារធ្វើការក្នុងកសិដ្ឋាន(គិតជាពាន់)	ចំនួនម៉ោង និងថ្ងៃជាមធ្យមបានធ្វើការក្នុងរដូវ		ចំនួនម៉ោង និងថ្ងៃសរុបដែលបានធ្វើការ		ចំនួនសមាជិកគ្រួសារធ្វើការក្នុងកសិដ្ឋាន(គិតជាពាន់)	ចំនួនម៉ោង និងថ្ងៃជាមធ្យមបានធ្វើការក្នុងរដូវ	
		ម៉ោង(គិតជាពាន់)	ថ្ងៃ(គិតជាពាន់)		ម៉ោង	ថ្ងៃ	ម៉ោង(គិតជាពាន់)	ថ្ងៃ(គិតជាពាន់)		ម៉ោង	ថ្ងៃ
កំពង់ឆ្នាំង	ស្រី	20,248	2,531	73	276	34.5	17,839	2,230	50	358	44.8
	ប្រុស	25,109	3,139	70	360	45	23,659	2,957	56	423	52.9
	សរុប	45,357	5,670	143	317	39.6	41,498	5,187	106	393	49.1
កំពង់ធំ	ស្រី	54,708	6,838	135	406	50.8	53,642	6,705	116	462	57.7
	ប្រុស	64,368	8,046	140	459	57.4	61,676	7,709	120	514	64.3
	សរុប	119,076	14,885	275	433	54.2	115,318	14,415	236	489	61.1
ពោធិ៍សាត់	ស្រី	18,380	2,297	65	283	35.4	19,253	2,407	56	346	43.2
	ប្រុស	25,610	3,201	68	379	47.4	29,739	3,717	58	511	63.8
	សរុប	43,990	5,499	133	332	41.5	48,992	6,124	114	430	53.7
សៀមរាប	ស្រី	67,455	8,432	179	378	47.2	65,072	8,134	152	429	53.6
	ប្រុស	78,341	9,793	170	461	57.6	71,017	8,877	139	510	63.7
	សរុប	145,796	18,225	349	418	52.3	136,089	17,011	291	468	58.5
ឧត្តរមានជ័យ	ស្រី	16,959	2,120	49	348	43.5	17,262	2,158	47	367	45.9
	ប្រុស	21,426	2,678	51	417	52.1	20,979	2,622	50	421	52.6
	សរុប	38,385	4,798	100	383	47.9	38,241	4,780	97	395	49.4
ប៉ៃលិន	ស្រី	2,582	323	6	398	49.7	1,825	228	6	282	35.2
	ប្រុស	5,267	658	9	618	77.2	3,667	458	9	431	53.8
	សរុប	7,849	981	15	523	65.3	5,493	687	15	366	45.8
តំបន់ឆ្នេរសមុទ្រ	ស្រី	48,041	6,005	162	296	37	43,424	5,428	140	309	38.7
	ប្រុស	55,789	6,974	167	334	41.7	53,788	6,724	141	383	47.8
	សរុប	103,830	12,979	329	315	39.4	97,212	12,151	281	346	43.3
កំពត	ស្រី	38,977	4,872	132	296	37	35,120	4,390	111	318	39.7
	ប្រុស	43,542	5,443	131	333	41.6	40,380	5,048	104	387	48.3
	សរុប	82,519	10,315	262	314	39.3	75,501	9,438	215	351	43.9
កោះកុង	ស្រី	4,625	578	15	303	37.9	3,964	495	15	260	32.5
	ប្រុស	6,412	801	20	326	40.8	7,103	888	20	361	45.1
	សរុប	11,037	1,380	35	316	39.5	11,067	1,383	35	317	39.6
ព្រះសីហនុ	ស្រី	3,390	424	10	346	43.3	2,963	370	10	305	38.2
	ប្រុស	4,623	578	11	419	52.4	5,027	628	11	460	57.4
	សរុប	8,012	1,002	21	385	48.1	7,990	999	21	387	48.4
កែប	ស្រី	1,049	131	5	194	24.3	1,376	172	5	282	35.3
	ប្រុស	1,212	152	6	215	26.8	1,278	160	5	233	29.1
	សរុប	2,261	283	11	205	25.6	2,654	332	10	256	32
តំបន់ភ្នំ និងខ្ពង់រាប	ស្រី	155,709	19,464	350	445	55.7	88,242	11,030	248	356	44.5
	ប្រុស	179,576	22,447	350	513	64.1	102,579	12,822	252	407	50.8
	សរុប	335,285	41,911	700	479	59.9	190,820	23,853	500	381	47.7
កំពង់ស្ពឺ	ស្រី	54,971	6,871	187	295	36.8	34,156	4,269	119	288	35.9

តំបន់/ខេត្ត	ភេទនៃសមាជិកគ្រួសារ	ពេលវេលានៃសកម្មភាពការងារចម្បងដែលបានធ្វើក្នុងកសិដ្ឋាន									
		រដូវវស្សា					រដូវប្រាំង				
		ចំនួនម៉ោង និងថ្ងៃសរុបដែលបានធ្វើការ		ចំនួនសមាជិកគ្រួសារធ្វើការក្នុងកសិដ្ឋាន(គិតជាពាន់)	ចំនួនម៉ោង និងថ្ងៃជាមធ្យមបានធ្វើការក្នុងរដូវ		ចំនួនម៉ោង និងថ្ងៃសរុបដែលបានធ្វើការ		ចំនួនសមាជិកគ្រួសារធ្វើការក្នុងកសិដ្ឋាន(គិតជាពាន់)	ចំនួនម៉ោង និងថ្ងៃជាមធ្យមបានធ្វើការក្នុងរដូវ	
		ម៉ោង(គិតជាពាន់)	ថ្ងៃ(គិតជាពាន់)		ម៉ោង	ថ្ងៃ	ម៉ោង(គិតជាពាន់)	ថ្ងៃ(គិតជាពាន់)		ម៉ោង	ថ្ងៃ
	ប្រុស	63,208	7,901	180	351	43.9	36,750	4,594	115	320	40.1
	ស្រី	118,179	14,772	366	322	40.3	70,906	8,863	233	304	38
ក្រចេះ	ស្រី	19,743	2,468	47	422	52.7	16,596	2,075	45	368	46.1
	ប្រុស	26,212	3,277	50	524	65.5	19,992	2,499	46	439	54.9
	ស្រី	45,955	5,744	97	474	59.3	36,588	4,573	91	404	50.5
មណ្ឌលគិរី	ស្រី	5,893	737	11	553	69.1	4,622	578	10	457	57.1
	ប្រុស	7,155	894	11	638	79.7	5,296	662	11	500	62.5
	ស្រី	13,049	1,631	22	597	74.6	9,918	1,240	21	479	59.8
ព្រះវិហារ	ស្រី	29,693	3,712	44	681	85.2	9,523	1,190	22	429	53.6
	ប្រុស	35,926	4,491	47	770	96.3	13,403	1,675	29	469	58.7
	ស្រី	65,619	8,202	90	727	90.9	22,926	2,866	51	452	56.5
រតនគិរី	ស្រី	31,706	3,963	40	788	98.5	17,516	2,190	36	489	61.2
	ប្រុស	31,555	3,944	38	828	103.4	19,594	2,449	34	575	71.8
	ស្រី	63,261	7,908	78	807	100.9	37,110	4,639	70	531	66.4
ស្ទឹងត្រែង	ស្រី	13,702	1,713	22	626	78.2	5,829	729	16	360	45.1
	ប្រុស	15,519	1,940	24	642	80.2	7,543	943	19	402	50.3
	ស្រី	29,221	3,653	46	634	79.3	13,372	1,672	35	383	47.9

ចំណាំ: សញ្ញា *)*តំណាងឱ្យសូន្យ ឬការអង្កេតតិចតួចនៅក្នុងប្រអប់ (

តារាង ៨.៤. សមាជិកគ្រួសារអាយុ ៥ ឆ្នាំ ឬលើសពីនេះ (គិតជាពាន់) ដែលធ្វើការនៅក្នុងការកាន់កាប់ចែកទៅតាមភេទ ចែកទៅតាមប្រាក់ឈ្នួលសម្រាប់ការងារនៅក្នុងការកាន់កាប់ នៅកម្រិតតំបន់ខេត្ត/ ថ្ងៃទី ១ ខែកក្កដា ឆ្នាំ ២០១៨ - ថ្ងៃទី ៣០ ខែមិថុនា ឆ្នាំ ២០១៩

កម្រិតតំបន់ខេត្ត/	ការទទួលបានប្រាក់ឈ្នួលពីការងារក្នុងកសិកម្ម ប្រាក់ឈ្នួល ប្រាក់ខែកំរៃជើងសារ រឺប ឬទទួលបានពីផ្សេងទៀតចែកតាមភេទសមាជិកគ្រួសារ (
	ប្រុស			ស្រី			សរុប		
	ទេ	បាទចាស/	សរុប	ទេ	បាទចាស/	សរុប	ទេ	បាទចាស/	សរុប
	ចំនួន(គិតជាពាន់)	ចំនួន(គិតជាពាន់)	ចំនួន(គិតជាពាន់)	ចំនួន(គិតជាពាន់)	ចំនួន(គិតជាពាន់)	ចំនួន(គិតជាពាន់)	ចំនួន(គិតជាពាន់)	ចំនួន(គិតជាពាន់)	ចំនួន(គិតជាពាន់)
ប្រទេសកម្ពុជា	1,886	176	2,062	1,873	164	2,037	3,760	339	4,099
តំបន់វាលទំនាប	739	53	792	739	56	795	1,478	109	1,587
កំពង់ចាម	121	4	124	97	6	103	217	10	227
កណ្តាល	106	16	122	96	16	112	202	33	235
ភ្នំពេញ	16	2	18	15	1	17	31	3	34
ព្រៃវែង	160	4	164	179	4	183	339	8	347
ស្វាយរៀង	111	3	114	129	3	132	240	5	246
តាកែវ	134	6	140	134	7	142	268	14	281
ត្បូងឃ្មុំ	91	18	110	88	18	106	179	36	216
តំបន់បឹងទន្លេសាប	670	80	750	656	69	724	1,326	149	1,475
បន្ទាយមានជ័យ	69	21	90	65	15	80	134	36	170
បាត់ដំបង	118	8	126	108	7	115	225	16	241
កំពង់ឆ្នាំង	86	4	90	86	3	89	171	8	179
កំពង់ធំ	126	15	141	124	13	138	251	28	279
ពោធិ៍សាត់	51	18	68	50	16	66	100	34	134
សៀមរាប	163	11	173	171	12	182	333	23	356
ឧត្តរមានជ័យ	49	2	52	47	2	49	96	5	101
ប៉ៃលិន	8	*	9	6	*	6	15	*	15
តំបន់ឆ្នេរសមុទ្រ	151	17	168	149	15	164	299	32	332
កំពត	119	13	131	122	12	133	240	24	265
កោះកុង	20	*	20	15	*	15	35	*	35
ព្រះសីហនុ	7	4	11	7	3	10	13	7	21
កែប	6	*	6	5	*	5	11	*	11
តំបន់ភ្នំ និងខ្ពង់រាប	327	25	352	330	24	354	656	49	706
កំពង់ស្ពឺ	168	12	180	175	11	187	344	23	367
ក្រចេះ	47	4	52	46	5	50	93	9	102
មណ្ឌលគិរី	9	2	11	9	2	11	18	4	22
ព្រះវិហារ	42	5	47	40	4	44	82	9	90
រតនគិរី	36	2	38	38	2	40	74	4	79
ស្ទឹងត្រែង	24	*	24	21	*	22	45	1	46

*ការសង្កេត មួយចំនួនមិនត្រូវតាមការប៉ាន់ស្មាន

តារាង ៨.៥. ការកាន់កាប់ (គិតជាពាន់) (ចែកទៅតាមការប្រើប្រាស់កម្មករមានប្រាក់ឈ្នួល ឬកម្មករមានប្រាក់ឈ្នួល និងកម្មករពីខាងក្រៅ នៅកម្រិតតំបន់ ខេត្ត/រដ្ឋ ១ ខែកក្កដា ឆ្នាំ ២០១៨ - ថ្ងៃទី ៣០ ខែមិថុនា ឆ្នាំ ២០១៩

កម្រិតតំបន់/ខេត្ត/	កម្មករធ្វើការជាប្រចាំទទួល ឬមិនទទួលប្រាក់ឈ្នួលដែលមិនមែនជាសមាជិកគ្រួសារ						កម្មករពីខាងក្រៅ					
	ទេ		បាទចាស/		សរុប		ទេ		បាទចាស/		សរុប	
	ចំនួនកសិដ្ឋានគិតជា (ពាន់)	% នៃសរុប	ចំនួនកសិដ្ឋានគិតជា (ពាន់)	% នៃសរុប	ចំនួនកសិដ្ឋានគិតជា (ពាន់)	% នៃសរុប	ចំនួនកសិដ្ឋានគិតជា (ពាន់)	% នៃសរុប	ចំនួនកសិដ្ឋានគិតជា (ពាន់)	% នៃសរុប	ចំនួនកសិដ្ឋានគិតជា (ពាន់)	% នៃសរុប
ប្រទេសកម្ពុជា	1,567	89%	196	11%	1,763	100%	1,531	89%	195	11%	1,726	100%
តំបន់វាលទំនាប	647	92%	59	8%	706	100%	643	90%	73	10%	717	100%
កំពង់ចាម	108	93%	8	7%	116	100%	100	85%	18	15%	117	100%
កណ្តាល	91	87%	14	13%	105	100%	99	93%	8	7%	107	100%
ភ្នំពេញ	15	89%	2	11%	17	100%	19	89%	2	11%	21	100%
ព្រៃវែង	136	96%	6	4%	142	100%	123	89%	16	12%	139	100%
ស្វាយរៀង	88	96%	3	4%	91	100%	87	98%	2	2%	89	100%
តាកែវ	127	94%	9	6%	136	100%	123	86%	19	14%	142	100%
ត្បូងឃ្មុំ	82	82%	18	18%	100	100%	94	91%	9	9%	102	100%
តំបន់បឹងទន្លេសាប	545	86%	86	14%	631	100%	526	86%	85	14%	611	100%
បន្ទាយមានជ័យ	64	76%	20	24%	84	100%	70	89%	9	11%	79	100%
បាត់ដំបង	94	91%	9	9%	103	100%	67	64%	37	36%	104	100%
កំពង់ឆ្នាំង	74	93%	6	7%	80	100%	68	84%	13	16%	81	100%
កំពង់ធំ	109	87%	17	13%	126	100%	114	95%	6	5%	119	100%
ពោធិ៍សាត់	45	72%	17	28%	62	100%	54	91%	5	9%	59	100%
សៀមរាប	117	90%	13	10%	131	100%	116	92%	10	8%	126	100%
ឧត្តរមានជ័យ	35	91%	4	9%	39	100%	33	92%	3	8%	36	100%
ប៉ៃលិន	6	100%	*	*	6	100%	4	56%	3	44%	7	100%
តំបន់ឆ្នេរសមុទ្រ	126	85%	23	15%	149	100%	128	95%	7	5%	135	100%
កំពត	100	85%	18	15%	119	100%	99	95%	6	5%	105	100%
កោះកុង	14	99%	*	*	14	100%	14	100%	*	*	14	100%
ព្រះសីហនុ	7	63%	4	37%	11	100%	10	89%	1	11%	11	100%
កែប	5	100%	*	*	5	100%	5	94%	*	*	5	100%
តំបន់ភ្នំ និងខ្ពង់រាប	250	90%	27	10%	277	100%	234	89%	29	11%	264	100%
កំពង់ស្ពឺ	132	93%	10	7%	142	100%	131	95%	6	5%	137	100%
ក្រចេះ	39	88%	5	12%	44	100%	35	83%	7	17%	43	100%
មណ្ឌលគិរី	7	80%	2	20%	9	100%	9	94%	1	6%	9	100%
ព្រះវិហារ	30	84%	5	16%	35	100%	21	66%	11	34%	32	100%
រតនគិរី	27	88%	4	12%	31	100%	25	87%	4	13%	28	100%
ស្ទឹងត្រែង	15	97%	*	*	15	100%	14	96%	1	4%	15	100%

ចំណាំ: សញ្ញា *) តំណាងឱ្យសូន្យ ឬការអង្កេតតិចតួចនៅក្នុងប្រអប់ (

តារាង ៨.៦. ការកាន់កាប់ដែលមានកម្មករពីខាងក្រៅ (គិតជាពាន់) (ចំនួនកម្មករចែកទៅតាមរដូវ និងយេនឌ័រ នៅកម្រិតតំបន់ខេត្ត/ ថ្ងៃទី ១ ខែកក្កដា ឆ្នាំ ២០១៨ - ថ្ងៃទី ៣០ ខែមិថុនា ឆ្នាំ ២០១៩

កម្រិតតំបន់/ខេត្ត	រដូវ	ស្រី				ប្រុស				សរុប			
		ចំនួនកសិដ្ឋានគិត (ជាពាន់)	%នៃកសិដ្ឋានបាន ជួលកម្មករធ្វើការជា ប្រចាំ	ចំនួនកម្មករ សរុបគិតជា (ពាន់)	ចំនួនកម្មករធ្វើការ ប្រចាំជាមធ្យមក្នុង ១កសិដ្ឋាន	ចំនួនកសិដ្ឋានគិត (ជាពាន់)	%នៃកសិដ្ឋានបាន ជួលកម្មករធ្វើការ ជប្រចាំ	ចំនួនកម្មករសរុប (គិតជាពាន់)	ចំនួនកម្មករធ្វើការ ប្រចាំជាមធ្យមក្នុង ១កសិដ្ឋាន	ចំនួនកសិដ្ឋាន (គិតជាពាន់)	%នៃកសិដ្ឋានបាន ជួលកម្មករធ្វើការជា ប្រចាំ	ចំនួនកម្មករ សរុបគិតជា (ពាន់)	ចំនួនកម្មករធ្វើការ ប្រចាំជាមធ្យមក្នុង ១កសិដ្ឋាន
ប្រទេសកម្ពុជា	រដូវវស្សា	52	27%	292	1.5	106	54%	431	2.2	116	60%	723	3.7
	រដូវប្រាំង	38	20%	195	1	74	38%	251	1.3	81	41%	445	2.3
តំបន់វាលទំនាប	រដូវវស្សា	15	20%	62	0.8	42	58%	127	1.7	46	63%	189	2.6
	រដូវប្រាំង	11	15%	40	0.5	26	35%	76	1	29	39%	116	1.6
កំពង់ចាម	រដូវវស្សា	3	16%	8	0.5	8	45%	22	1.2	8	47%	30	1.7
	រដូវប្រាំង	3	18%	10	0.6	7	38%	19	1.1	7	41%	29	1.7
កណ្តាល	រដូវវស្សា	1	17%	4	0.5	5	65%	11	1.5	5	70%	15	2
	រដូវប្រាំង	1	16%	5	0.6	6	76%	16	2.1	6	82%	20	2.7
ភ្នំពេញ	រដូវវស្សា	1	40%	2	0.7	1	55%	3	1.4	1	57%	5	2.1
	រដូវប្រាំង	*	*	*	*	*	*	*	*	*	*	*	*
ព្រៃវែង	រដូវវស្សា	1	7%	1	0.1	12	75%	40	2.5	13	79%	41	2.6
	រដូវប្រាំង	1	6%	2	0.1	4	26%	14	0.9	4	28%	15	1
ស្វាយរៀង	រដូវវស្សា	*	*	*	*	1	42%	2	1.2	1	42%	3	1.9
	រដូវប្រាំង	*	*	*	*	1	40%	2	1.2	1	40%	3	1.9
តាកែវ	រដូវវស្សា	6	31%	37	1.9	12	64%	38	2	14	72%	76	3.9
	រដូវប្រាំង	3	13%	15	0.8	5	26%	14	0.7	6	32%	29	1.5
ត្បូងឃ្មុំ	រដូវវស្សា	3	29%	8	0.9	3	37%	10	1.2	4	46%	18	2.1
	រដូវប្រាំង	3	29%	8	0.9	3	38%	11	1.2	4	42%	19	2.1
តំបន់បឹងទន្លេសាប	រដូវវស្សា	21	24%	126	1.5	43	50%	163	1.9	46	55%	289	3.4
	រដូវប្រាំង	17	21%	108	1.3	34	40%	121	1.4	37	43%	230	2.7
បន្ទាយមានជ័យ	រដូវវស្សា	3	33%	14	1.6	6	68%	31	3.5	6	68%	44	5.1
	រដូវប្រាំង	2	20%	9	1	3	38%	19	2.2	3	39%	28	3.3
បាត់ដំបង	រដូវវស្សា	9	24%	51	1.4	15	40%	52	1.4	16	43%	103	2.8
	រដូវប្រាំង	9	24%	55	1.5	14	37%	47	1.3	15	41%	101	2.7
កំពង់ឆ្នាំង	រដូវវស្សា	*	*	*	*	7	59%	14	1.1	8	61%	15	1.2
	រដូវប្រាំង	*	*	*	*	6	48%	9	0.8	6	48%	10	0.8
កំពង់ធំ	រដូវវស្សា	2	38%	18	3.2	3	57%	23	4.1	4	68%	41	7.3
	រដូវប្រាំង	2	29%	8	1.3	2	39%	7	1.3	3	50%	15	2.6
ពោធិ៍សាត់	រដូវវស្សា	2	44%	11	2	3	58%	8	1.5	5	87%	19	3.5
	រដូវប្រាំង	1	14%	5	0.9	2	33%	5	0.9	2	36%	10	1.8
សៀមរាប	រដូវវស្សា	1	15%	15	1.5	5	46%	12	1.2	5	46%	27	2.8
	រដូវប្រាំង	1	14%	9	0.9	3	31%	8	0.8	3	33%	16	1.7
ឧត្តរមានជ័យ	រដូវវស្សា	1	23%	7	2.5	1	31%	7	2.4	1	38%	14	5
	រដូវប្រាំង	2	67%	18	6.4	2	84%	16	5.8	3	90%	35	12.2
ថ្មប៉ៃលិន	រដូវវស្សា	2	69%	9	3	3	97%	17	5.6	3	98%	26	8.5
	រដូវប្រាំង	1	36%	5	1.8	2	57%	10	3.2	2	57%	15	5
តំបន់ឆ្នេរសមុទ្រ	រដូវវស្សា	3	36%	10	1.3	4	61%	14	1.9	5	72%	23	3.2
	រដូវប្រាំង	2	21%	4	0.6	4	50%	11	1.5	4	56%	15	2.1

កម្រិតតំបន់/ខេត្ត	រដូវ	ស្រី				ប្រុស				សរុប			
		ចំនួនកសិដ្ឋានគិត (ជាពាន់)	%នៃកសិដ្ឋានបាន ជួលកម្មករធ្វើការជា ប្រចាំ	ចំនួនកម្មករ សរុបគិតជា (ពាន់)	ចំនួនកម្មករធ្វើការ ប្រចាំជាមធ្យមក្នុង ១កសិដ្ឋាន	ចំនួនកសិដ្ឋានគិត (ជាពាន់)	%នៃកសិដ្ឋានបាន ជួលកម្មករធ្វើការ ជប្រចាំ	ចំនួនកម្មករសរុប (គិតជាពាន់)	ចំនួនកម្មករធ្វើការ ប្រចាំជាមធ្យមក្នុង ១កសិដ្ឋាន	ចំនួនកសិដ្ឋាន (គិតជាពាន់)	%នៃកសិដ្ឋានបាន ជួលកម្មករធ្វើការជា ប្រចាំ	ចំនួនកម្មករ សរុបគិតជា (ពាន់)	ចំនួនកម្មករធ្វើការ ប្រចាំជាមធ្យមក្នុង ១កសិដ្ឋាន
កំពត	រដូវវស្សា	2	39%	9	1.6	4	64%	12	2.1	4	78%	21	3.7
	រដូវប្រាំង	1	23%	4	0.7	3	54%	10	1.7	3	60%	14	2.4
កោះកុង	រដូវវស្សា	*	*	*	*	*	*	*	*	*	*	*	*
	រដូវប្រាំង	*	*	*	*	*	*	*	*	*	*	*	*
ព្រះសីហនុ	រដូវវស្សា	*	*	*	*	*	*	*	*	*	*	*	*
	រដូវប្រាំង	*	*	*	*	*	*	*	*	*	*	*	*
កែប	រដូវវស្សា	*	*	*	*	*	*	*	*	*	*	*	*
	រដូវប្រាំង	*	*	*	*	*	*	*	*	*	*	*	*
តំបន់ភ្នំ និងខ្ពង់រាប	រដូវវស្សា	14	46%	94	3.2	16	55%	127	4.3	18	63%	222	7.5
	រដូវប្រាំង	9	29%	42	1.4	10	34%	42	1.4	11	39%	84	2.9
កំពង់ស្ពឺ	រដូវវស្សា	1	8%	2	0.4	1	18%	4	0.6	1	20%	7	1
	រដូវប្រាំង	*	*	*	*	*	*	*	*	*	*	*	*
ក្រចេះ	រដូវវស្សា	5	65%	21	2.9	4	51%	12	1.7	5	68%	33	4.5
	រដូវប្រាំង	5	66%	18	2.4	6	76%	19	2.6	6	87%	37	5.1
មណ្ឌលគិរី	រដូវវស្សា	*	*	*	*	*	*	*	*	*	*	*	*
	រដូវប្រាំង	*	*	*	*	*	*	*	*	*	*	*	*
ព្រះវិហារ	រដូវវស្សា	7	66%	60	5.6	8	75%	49	4.6	8	79%	109	10.2
	រដូវប្រាំង	3	26%	16	1.5	3	27%	16	1.5	3	32%	32	3
រតនគិរី	រដូវវស្សា	1	0%	8	2.2	3	79%	61	16.3	3	79%	69	18.5
	រដូវប្រាំង	1	0%	8	2.1	1	28%	6	1.5	1	28%	14	3.7
ស្ទឹងត្រែង	រដូវវស្សា	*	*	*	*	*	*	*	*	1	97%	3	5.5
	រដូវប្រាំង	*	*	*	*	*	*	*	*	*	*	*	*

ចំណាំ: សញ្ញា * តំណាងឱ្យសូន្យ ឬការអង្កេតតិចតួចនៅក្នុងប្រអប់ (

តារាង ៨.៧. ការកាន់កាប់ (គិតជាពាន់) (ចែកទៅតាមយេនឌ័ររបស់កម្មករពីខាងក្រៅ ចំនួនកម្មករ ភារកិច្ចសំខាន់ៗនៅក្នុងការកាន់កាប់ចែកទៅតាមរដ្ឋស្បៀង និងរដ្ឋប្រាំង នៅកម្រិតតំបន់ខែកក្កដា ១ខេត្តថ្ងៃទី/ ឆ្នាំ ២០១៩ - ថ្ងៃទី ៣០ ខែមិថុនា ឆ្នាំ ២០១៩

តំបន់ខេត្ត/	ប្រភេទការងារនៃកសិដ្ឋានដែលកម្មករទាំងនោះបានធ្វើ	ស្រី								ប្រុស							
		រដ្ឋស្បៀង				រដ្ឋប្រាំង				រដ្ឋស្បៀង				រដ្ឋប្រាំង			
		ចំនួនកសិដ្ឋាន (គិតជាពាន់)	% នៃកសិដ្ឋានបានចូលកម្មករធ្វើការជាប្រចាំ	ចំនួនកម្មករសរុបគិតជា (ពាន់)	% សរុបនៃកម្មករធ្វើការងារប្រចាំ	ចំនួនកសិដ្ឋាន (គិតជាពាន់)	% នៃកសិដ្ឋានបានចូលកម្មករធ្វើការជាប្រចាំ	ចំនួនកម្មករសរុបគិតជា (ពាន់)	% សរុបនៃកម្មករធ្វើការងារប្រចាំ	ចំនួនកសិដ្ឋាន (គិតជាពាន់)	% នៃកសិដ្ឋានបានចូលកម្មករធ្វើការជាប្រចាំ	ចំនួនកម្មករសរុបគិតជា (ពាន់)	% សរុបនៃកម្មករធ្វើការងារប្រចាំ	ចំនួនកសិដ្ឋាន (គិតជាពាន់)	% នៃកសិដ្ឋានបានចូលកម្មករធ្វើការជាប្រចាំ	ចំនួនកម្មករសរុបគិតជា (ពាន់)	% សរុបនៃកម្មករធ្វើការងារប្រចាំ
ប្រទេសកម្ពុជា	ការដាំដុះដំណាំ	51	26.11%	288	24.98%	36	18.47%	188	16.28%	103	52.87%	424	36.74%	69	35.43%	238	20.62%
	ការចិញ្ចឹមសត្វ	1	0.32%	3	0.26%	2	0.77%	5	0.39%	1	0.43%	2	0.17%	3	1.42%	8	0.65%
	ការធ្វើវារីវប្បកម្ម និងនេសាទ	*	*	*	*	*	*	*	*	*	*	*	*	1	0.29%	1	0.07%
	មិនមែនកសិកម្ម	*	*	*	*	1	0.27%	2	0.18%	1	0.74%	4	0.37%	1	0.65%	4	0.37%
	សរុប	52	26.63%	292	25.30%	38	19.59%	195	16.88%	106	54.26%	431	37.35%	74	37.79%	251	21.72%
តំបន់វាលទំនាប	ការដាំដុះដំណាំ	14	19.20%	59	19.80%	10	13.13%	36	12.19%	41	56.31%	125	42.09%	24	32.86%	72	24.39%
	ការចិញ្ចឹមសត្វ	1	0.71%	3	0.92%	1	0.96%	3	1.05%	1	0.83%	2	0.51%	1	1.55%	3	0.92%
	មិនមែនកសិកម្ម	*	*	*	*	*	*	*	*	*	*	*	*	*	*	*	*
	សរុប	15	20.32%	62	20.84%	11	14.58%	40	13.48%	42	57.79%	127	42.96%	26	35.30%	76	25.72%
កំពង់ចាម	ការដាំដុះដំណាំ	3	15.61%	8	15.26%	3	17.52%	10	18.15%	8	43.83%	22	39.61%	7	38.04%	19	35.13%
	ការចិញ្ចឹមសត្វ	*	*	*	*	*	*	*	*	*	*	*	*	*	*	*	*
	មិនមែនកសិកម្ម	*	*	*	*	*	*	*	*	*	*	*	*	*	*	*	*
	សរុប	3	16.32%	8	15.49%	3	17.65%	10	18.20%	8	44.54%	22	40.07%	7	38.17%	19	35.22%
កណ្តាល	ការដាំដុះដំណាំ	1	17.34%	4	17.07%	1	16.29%	5	19.10%	5	64.47%	11	47.98%	6	76.12%	16	66.51%
	ការចិញ្ចឹមសត្វ	*	*	*	*	*	*	*	*	*	*	*	*	*	*	*	*
	មិនមែនកសិកម្ម	*	*	*	*	*	*	*	*	*	*	*	*	*	*	*	*
	សរុប	1	17.34%	4	17.07%	1	16.29%	5	19.10%	5	64.80%	11	48.09%	6	76.45%	16	66.61%
ភ្នំពេញ	ការដាំដុះដំណាំ	1	37.72%	1	22.09%	*	*	*	*	1	51.99%	3	49.40%	*	*	*	*
	ការចិញ្ចឹមសត្វ	*	*	*	*	*	*	*	*	*	*	*	*	*	*	*	*
	មិនមែនកសិកម្ម	*	*	*	*	*	*	*	*	*	*	*	*	*	*	*	*
	សរុប	1	40.00%	2	23.74%	*	*	*	*	1	55.01%	3	50.49%	*	*	*	*
កែវវែង	ការដាំដុះដំណាំ	1	6.86%	1	2.69%	1	5.21%	1	2.07%	12	74.39%	40	71.98%	4	23.76%	13	23.67%
	ការចិញ្ចឹមសត្វ	*	*	*	*	*	*	*	*	*	*	*	*	*	*	*	*
	មិនមែនកសិកម្ម	*	*	*	*	*	*	*	*	*	*	*	*	*	*	*	*
	សរុប	1	6.86%	1	2.69%	1	6.39%	2	2.76%	12	75.33%	40	72.72%	4	25.91%	14	24.98%
ស្វាយរៀង	ការដាំដុះដំណាំ	*	*	*	*	*	*	*	17.17%	1	40.18%	2	29.96%	1	39.96%	2	29.79%
	ការចិញ្ចឹមសត្វ	*	*	*	*	*	*	*	*	*	*	*	*	*	*	*	*
	មិនមែនកសិកម្ម	*	*	*	*	*	*	*	*	*	*	*	*	*	*	*	*
	សរុប	*	*	*	*	*	*	*	17.17%	1	41.50%	2	30.29%	1	39.96%	2	29.79%

តំបន់ខេត្ត/	ប្រភេទការងារនៃកសិដ្ឋាន ដែលកម្មករទាំងនោះបាន ធ្វើ	ស្រី								ប្រុស							
		រដូវវស្សា				រដូវប្រាំង				រដូវវស្សា				រដូវប្រាំង			
		ចំនួនកសិដ្ឋ ឋានគិតជា (ពាន់)	% នៃកសិដ្ឋ ឋានបានជួល កម្មករធ្វើការ ជាប្រចាំ	ចំនួនកម្មករ សរុបគិតជា (ពាន់)	% សរុបនៃ កម្មករធ្វើ ការងារប្រចាំ	ចំនួនកសិដ្ឋ ឋានគិតជា (ពាន់)	% នៃកសិដ្ឋ ឋានបានជួល កម្មករធ្វើការ ជាប្រចាំ	ចំនួនកម្មករ សរុបគិតជា (ពាន់)	% សរុបនៃ កម្មករធ្វើ ការងារប្រចាំ	ចំនួនកសិដ្ឋ ឋានគិតជា (ពាន់)	% នៃកសិដ្ឋ ឋានបានជួល កម្មករធ្វើការ ជាប្រចាំ	ចំនួនកម្មករ សរុបគិតជា (ពាន់)	% សរុបនៃ កម្មករធ្វើ ការងារប្រចាំ	ចំនួនកសិដ្ឋ ឋានគិតជា (ពាន់)	% នៃកសិដ្ឋ ឋានបានជួល កម្មករធ្វើការ ជាប្រចាំ	ចំនួនកម្មករ សរុបគិតជា (ពាន់)	% សរុបនៃ កម្មករធ្វើ ការងារប្រចាំ
តាកែវ	ការដាំដុះដំណាំ	5	28%	35	33%	2	10%	12	11%	12	61%	37	35%	4	21%	12	11%
	ការចិញ្ចឹមសត្វ	*	*	*	*	*	*	*	*	*	*	*	*	1	4%	2	2%
	មិនមែនកសិកម្ម	*	*	*	*	*	*	*	*	*	*	*	*	*	*	*	*
	សរុប	6	31%	37	36%	3	13%	15	14%	12	64%	38	37%	5	26%	14	14%
ត្បូងឃ្មុំ	ការដាំដុះដំណាំ	2	28%	8	17%	2	27%	7	16%	3	36%	10	22%	3	36%	10	23%
	ការចិញ្ចឹមសត្វ	*	*	*	*	*	*	*	*	*	*	*	*	*	*	*	*
	មិនមែនកសិកម្ម	*	*	*	*	*	*	*	*	*	*	*	*	*	*	*	*
	សរុប	3	29%	8	17%	3	29%	8	17%	3	37%	10	23%	3	38%	11	24%
តំបន់បឹងទន្លេសាប	ការដាំដុះដំណាំ	21	24%	126	27%	17	20%	108	23%	41	49%	159	34%	33	39%	118	25%
	ការចិញ្ចឹមសត្វ	*	*	*	*	*	*	*	*	*	*	*	*	*	*	*	*
	មិនមែនកសិកម្ម	*	*	*	*	*	*	*	*	1	1%	3	1%	1	1%	3	1%
	សរុប	21	24%	126	27%	17	21%	108	23%	43	50%	163	35%	34	40%	121	26%
បន្ទាយមានជ័យ	ការដាំដុះដំណាំ	3	33%	14	25%	2	20%	9	16%	6	66%	30	56%	3	36%	19	35%
	ការចិញ្ចឹមសត្វ	*	*	*	*	*	*	*	*	*	*	*	*	*	*	*	*
	មិនមែនកសិកម្ម	*	*	*	*	*	*	*	*	*	*	*	*	*	*	*	*
	សរុប	3	33%	14	25%	2	20%	9	16%	6	68%	31	56%	3	38%	19	36%
បាត់ដំបង	ការដាំដុះដំណាំ	9	24%	51	26%	9	24%	55	28%	15	40%	52	26%	13	37%	46	23%
	ការចិញ្ចឹមសត្វ	*	*	*	*	*	*	*	*	*	*	*	*	*	*	*	*
	មិនមែនកសិកម្ម	*	*	*	*	*	*	*	*	*	*	*	*	*	*	*	*
	សរុប	9	24%	51	26%	9	24%	55	28%	15	40%	52	26%	14	37%	47	24%
កំពង់ឆ្នាំង	ការដាំដុះដំណាំ	*	*	*	*	*	*	*	1%	7	59%	14	55%	6	48%	9	38%
	ការចិញ្ចឹមសត្វ	*	*	*	*	*	*	*	*	*	*	*	*	*	*	*	*
	មិនមែនកសិកម្ម	*	*	*	*	*	*	*	*	*	*	*	*	*	*	*	*
	សរុប	*	*	*	*	*	*	*	1%	7	59%	14	55%	6	48%	9	38%
កំពង់ធំ	ការដាំដុះដំណាំ	2	38%	18	35%	2	29%	8	15%	3	52%	22	43%	2	36%	7	13%
	ការចិញ្ចឹមសត្វ	*	*	*	*	*	*	*	*	*	*	*	*	*	*	*	*
	មិនមែនកសិកម្ម	*	*	*	*	*	*	*	*	*	*	*	*	*	*	*	*
	សរុប	2	38%	18	35%	2	29%	8	15%	3	57%	23	44%	2	39%	7	14%
ពោធិ៍សាត់	ការដាំដុះដំណាំ	2	43%	11	42%	1	14%	5	18%	3	58%	8	30%	2	32%	4	17%
	ការចិញ្ចឹមសត្វ	*	*	*	*	*	*	*	*	*	*	*	*	*	*	*	*
	មិនមែនកសិកម្ម	*	*	*	*	*	*	*	*	*	*	*	*	*	*	*	*
	សរុប	2	44%	11	44%	1	14%	5	19%	3	58%	8	33%	2	33%	5	19%
សៀមរាប	ការដាំដុះដំណាំ	1	15%	15	35%	1	14%	9	21%	4	38%	11	27%	2	25%	7	17%
	ការចិញ្ចឹមសត្វ	*	*	*	*	*	*	*	*	*	*	*	*	*	*	*	*
	មិនមែនកសិកម្ម	*	*	*	*	*	*	*	*	*	*	*	*	*	*	*	*
	សរុប	1	15%	15	35%	1	14%	9	21%	5	46%	12	29%	3	31%	8	18%
	ការដាំដុះដំណាំ	1	23%	7	18%	2	66%	18	46%	1	31%	7	17%	2	84%	16	42%

តំបន់/ខេត្ត/	ប្រភេទការងារនៃកសិដ្ឋានដែលកម្មករទាំងនោះបានធ្វើ	ស្រី								ប្រុស							
		រដូវវស្សា				រដូវប្រាំង				រដូវវស្សា				រដូវប្រាំង			
		ចំនួនកសិដ្ឋានគិតជា (ពាន់)	% នៃកសិដ្ឋានបានជួលកម្មករធ្វើការជាប្រចាំ	ចំនួនកម្មករសរុបគិតជា (ពាន់)	% សរុបនៃកម្មករធ្វើការងារប្រចាំ	ចំនួនកសិដ្ឋានគិតជា (ពាន់)	% នៃកសិដ្ឋានបានជួលកម្មករធ្វើការជាប្រចាំ	ចំនួនកម្មករសរុបគិតជា (ពាន់)	% សរុបនៃកម្មករធ្វើការងារប្រចាំ	ចំនួនកសិដ្ឋានគិតជា (ពាន់)	% នៃកសិដ្ឋានបានជួលកម្មករធ្វើការជាប្រចាំ	ចំនួនកម្មករសរុបគិតជា (ពាន់)	% សរុបនៃកម្មករធ្វើការងារប្រចាំ	ចំនួនកសិដ្ឋានគិតជា (ពាន់)	% នៃកសិដ្ឋានបានជួលកម្មករធ្វើការជាប្រចាំ	ចំនួនកម្មករសរុបគិតជា (ពាន់)	% សរុបនៃកម្មករធ្វើការងារប្រចាំ
ឧត្តរមានជ័យ	ការចិញ្ចឹមសត្វ	*	*	*	*	*	*	*	*	*	*	*	*	*	*	*	*
	មិនមែនកសិកម្ម	*	*	*	*	*	*	*	*	*	*	*	*	*	*	*	*
	សរុប	1	23%	7	18%	2	67%	18	46%	1	31%	7	17%	2	84%	16	42%
ប៉ៃលិន	ការដាំដុះដំណាំ	2	67%	9	25%	1	36%	5	15%	3	91%	15	44%	2	51%	8	24%
	ការចិញ្ចឹមសត្វ	*	*	*	*	*	*	*	*	*	*	*	*	*	*	*	*
	មិនមែនកសិកម្ម	*	*	*	*	*	*	*	*	*	*	*	*	*	*	*	*
តំបន់ឆ្នេរសមុទ្រ	សរុប	2	69%	9	26%	1	36%	5	15%	3	97%	17	48%	2	57%	10	28%
	ការដាំដុះដំណាំ	3	35%	9	27%	1	11%	3	8%	4	60%	13	37%	2	32%	7	19%
	ការចិញ្ចឹមសត្វ	*	*	*	*	1	10%	1	4%	*	*	*	*	1	17%	4	11%
កំពត	មិនមែនកសិកម្ម	*	*	*	*	*	*	*	*	*	*	*	*	*	*	*	*
	សរុប	3	36%	10	27%	2	21%	4	12%	4	61%	14	38%	4	50%	11	31%
	ការដាំដុះដំណាំ	2	38%	9	28%	1	11%	3	9%	4	64%	12	39%	2	34%	6	20%
កោះកុង	ការចិញ្ចឹមសត្វ	*	*	*	*	1	12%	1	4%	*	*	*	*	1	20%	4	12%
	មិនមែនកសិកម្ម	*	*	*	*	*	*	*	*	*	*	*	*	*	*	*	*
	សរុប	2	39%	9	29%	1	23%	4	13%	4	64%	12	40%	3	54%	10	32%
ព្រះសីហនុ	ការដាំដុះដំណាំ	*	*	*	*	*	*	*	*	*	*	*	*	*	*	*	*
	ការចិញ្ចឹមសត្វ	*	*	*	*	*	*	*	*	*	*	*	*	*	*	*	*
	មិនមែនកសិកម្ម	*	*	*	*	*	*	*	*	*	*	*	*	*	*	*	*
ព្រះវិហារ	សរុប	*	*	*	*	*	*	*	*	*	*	*	*	*	*	*	*
	ការដាំដុះដំណាំ	*	*	*	*	*	*	*	*	*	*	*	*	*	*	*	*
	ការចិញ្ចឹមសត្វ	*	*	*	*	*	*	*	*	*	*	*	*	*	*	*	*
កែប	មិនមែនកសិកម្ម	*	*	*	*	*	*	*	*	*	*	*	*	*	*	*	*
	សរុប	*	*	*	*	*	*	*	*	*	*	*	*	*	*	*	*
	ការដាំដុះដំណាំ	*	*	*	*	*	*	*	*	*	*	*	*	*	*	*	*
តំបន់ភ្នំ និងខ្ពង់រាប	ការចិញ្ចឹមសត្វ	*	*	*	*	*	*	*	*	*	*	*	*	*	*	*	*
	មិនមែនកសិកម្ម	*	*	*	*	*	*	*	*	*	*	*	*	*	*	*	*
	សរុប	14	46%	94	27%	8	28%	41	12%	16	55%	127	36%	10	33%	41	12%
កំពង់ស្ពឺ	ការដាំដុះដំណាំ	1	8%	2	10%	*	*	*	*	1	18%	4	17%	*	*	*	*
	ការចិញ្ចឹមសត្វ	*	*	*	*	*	*	*	*	*	*	*	*	*	*	*	*
	មិនមែនកសិកម្ម	*	*	*	*	*	*	*	*	*	*	*	*	*	*	*	*
ក្រចេះ	សរុប	1	8%	2	10%	*	*	*	*	1	18%	4	17%	*	*	*	*
	ការដាំដុះដំណាំ	5	65%	21	39%	5	64%	17	32%	4	51%	12	23%	5	74%	19	35%
	ការចិញ្ចឹមសត្វ	*	*	*	*	*	*	*	*	*	*	*	*	*	*	*	*
ព្រះវិហារ	មិនមែនកសិកម្ម	*	*	*	*	*	*	*	*	*	*	*	*	*	*	*	*

តំបន់ខេត្ត/	ប្រភេទការងារនៃកសិដ្ឋានដែលកម្មករទាំងនោះបានធ្វើ	ស្រី								ប្រុស							
		រដូវវស្សា				រដូវប្រាំង				រដូវវស្សា				រដូវប្រាំង			
		ចំនួនកសិដ្ឋានគិតជា (ពាន់)	% នៃកសិដ្ឋានបានជួលកម្មករធ្វើការជាប្រចាំ	ចំនួនកម្មករសរុបគិតជា (ពាន់)	% សរុបនៃកម្មករធ្វើការងារប្រចាំ	ចំនួនកសិដ្ឋានគិតជា (ពាន់)	% នៃកសិដ្ឋានបានជួលកម្មករធ្វើការជាប្រចាំ	ចំនួនកម្មករសរុបគិតជា (ពាន់)	% សរុបនៃកម្មករធ្វើការងារប្រចាំ	ចំនួនកសិដ្ឋានគិតជា (ពាន់)	% នៃកសិដ្ឋានបានជួលកម្មករធ្វើការជាប្រចាំ	ចំនួនកម្មករសរុបគិតជា (ពាន់)	% សរុបនៃកម្មករធ្វើការងារប្រចាំ	ចំនួនកសិដ្ឋានគិតជា (ពាន់)	% នៃកសិដ្ឋានបានជួលកម្មករធ្វើការជាប្រចាំ	ចំនួនកម្មករសរុបគិតជា (ពាន់)	% សរុបនៃកម្មករធ្វើការងារប្រចាំ
	សរុប	5	65%	21	39%	5	66%	18	33%	4	51%	12	23%	6	76%	19	36%
មណ្ឌលគីរី	ការដាំដុះដំណាំ	*	*	*	*	*	*	*	*	*	*	*	*	*	*	*	*
	ការចិញ្ចឹមសត្វ	*	*	*	*	*	*	*	*	*	*	*	*	*	*	*	*
	មិនមែនកសិកម្ម	*	*	*	*	*	*	*	*	*	*	*	*	*	*	*	*
	សរុប	*	*	*	*	*	*	*	*	*	*	*	*	*	*	*	*
ព្រះវិហារ	ការដាំដុះដំណាំ	7	66%	60	38%	3	25%	15	10%	8	75%	49	31%	3	27%	16	10%
	ការចិញ្ចឹមសត្វ	*	*	*	*	*	*	*	*	*	*	*	*	*	*	*	*
	មិនមែនកសិកម្ម	*	*	*	*	*	*	*	*	*	*	*	*	*	*	*	*
	សរុប	7	66%	60	38%	3	26%	16	10%	8	75%	49	31%	3	27%	16	10%
រតនគិរី	ការដាំដុះដំណាំ	1	20%	8	7%	1	21%	8	7%	3	79%	61	55%	1	28%	6	5%
	ការចិញ្ចឹមសត្វ	*	*	*	*	*	*	*	*	*	*	*	*	*	*	*	*
	មិនមែនកសិកម្ម	*	*	*	*	*	*	*	*	*	*	*	*	*	*	*	*
	សរុប	1	20%	8	7%	1	21%	8	7%	3	79%	61	55%	1	28%	6	5%
ស្ទឹងត្រែង	ការដាំដុះដំណាំ	*	*	*	*	*	*	*	*	*	*	*	*	*	*	*	*
	ការចិញ្ចឹមសត្វ	*	*	*	*	*	*	*	*	*	*	*	*	*	*	*	*
	មិនមែនកសិកម្ម	*	*	*	*	*	*	*	*	*	*	*	*	*	*	*	*
	សរុប	*	*	*	*	*	*	*	*	*	*	*	*	*	*	*	*

ចំណាំ: សញ្ញា *) តំណាងឱ្យសូន្យ (ឬការអង្កេតតិចតួចនៅក្នុងប្រអប់)

តារាង ៨.៨. ការកាន់កាប់ (គិតជាពាន់) (ថែទាំតាមការប្រើប្រាស់កម្មកម្មម្តងម្កាល សកម្មភាពដែលបានបំពេញទាំងស្រុង ឬមួយផ្នែកដោយកម្មកម្មម្តងម្កាលនៅកម្រិតតំបន់ខេត្ត/ ថ្ងៃទី ១ ខែកក្កដា ឆ្នាំ ២០១៨ - ថ្ងៃទី ៣០ ខែមិថុនា ឆ្នាំ ២០១៩

កម្រិតតំបន់ខេត្ត/	ចំនួនកសិដ្ឋានមានកម្មកម្មម្តងម្កាលក្នុងឆ្នាំយោង			សកម្មភាពដែលបានធ្វើដោយកម្មកម្មម្តងម្កាល							
	ទេ	បាទចាស/	សរុប	ដាំស្វែង/	ការប្រមូលផល	បោកបែន	ថែទាំសត្វ	បោសសំអាតទ្រុងសត្វ	ប្រមូលផលពីវារីវប្បកម្ម	ការងារបច្ចេកទេសផ្សេងទៀត	ផ្សេងៗ
	ចំនួនកសិដ្ឋាន (គិតជាពាន់)	ចំនួនកសិដ្ឋាន (គិតជាពាន់)	ចំនួនកសិដ្ឋាន (គិតជាពាន់)	ចំនួនកសិដ្ឋានគិត (ជាពាន់)	ចំនួនកសិដ្ឋានគិត (ជាពាន់)	ចំនួនកសិដ្ឋានគិត (ជាពាន់)	ចំនួនកសិដ្ឋានគិត (ជាពាន់)	ចំនួនកសិដ្ឋានគិត (ជាពាន់)	ចំនួនកសិដ្ឋានគិត (ជាពាន់)	ចំនួនកសិដ្ឋានគិត (ជាពាន់)	ចំនួនកសិដ្ឋានគិត (ជាពាន់)
ប្រទេសកម្ពុជា	1,127	599	1,726	296	392	220	2	1	1	12	68
តំបន់វាលទំនាប	437	280	717	127	180	106	*	1	*	6	24
កំពង់ចាម	94	23	117	6	18	6	*	*	*	1	4
កណ្តាល	90	17	107	10	13	4	*	*	*	*	1
ភ្នំពេញ	19	2	21	1	*	2	*	*	*	*	*
ព្រៃវែង	46	92	139	42	39	55	*	1	*	1	5
ស្វាយរៀង	18	71	89	28	60	14	*	*	*	4	1
តាកែវ	89	53	142	28	37	17	*	*	*	1	10
ក្រុងឃ្មុំ	81	21	102	11	12	8	*	*	*	*	3
តំបន់បឹងទន្លេសាប	410	201	611	106	140	58	1	*	*	5	18
បន្ទាយមានជ័យ	68	11	79	5	7	3	*	*	*	*	1
បាត់ដំបង	53	51	104	37	44	4	*	*	*	1	2
កំពង់ឆ្នាំង	69	11	81	2	2	10	*	*	*	*	*
កំពង់ធំ	91	28	119	15	16	10	*	*	*	*	3
ពោធិ៍សាត់	41	18	59	7	12	2	*	*	*	*	5
សៀមរាប	61	65	126	27	46	25	1	*	*	*	6
ឧត្តរមានជ័យ	21	15	36	11	12	3	*	*	*	3	1
ប៉ៃលិន	5	2	7	2	2	*	*	*	*	*	*
តំបន់ឆ្នេរសមុទ្រ	70	65	135	25	32	38	*	*	*	*	24
កំពត	46	59	105	23	28	35	*	*	*	*	22
កោះកុង	14	*	14	*	*	*	*	*	*	*	*
ព្រះសីហនុ	9	2	11	1	1	1	*	*	*	*	*
កែប	1	4	5	1	2	2	*	*	*	*	2
តំបន់ភ្នំ និងខ្ពង់រាប	211	53	264	39	41	18	*	*	*	1	1
កំពង់ស្ពឺ	116	21	137	13	13	10	*	*	*	*	*
ក្រចេះ	35	7	43	4	7	1	*	*	*	*	*
មណ្ឌលគិរី	9	1	9	*	*	*	*	*	*	*	*
ព្រះវិហារ	12	19	32	17	16	7	*	*	*	*	1
រតនគិរី	24	5	28	3	4	*	*	*	*	1	*
ស្ទឹងត្រែង	14	1	15	1	1	*	*	*	*	*	*

ចំណាំ: សញ្ញា * តំណាងឱ្យសូន្យ (ឬការអង្កេតតិចតួចនៅក្នុងប្រអប់)

ជំពូក ៩៖ លំនៅឋាន និងទ្រព្យសម្បត្តិរបស់គ្រួសារកសិកម្ម

តារាង ៩.១. លំនៅឋានរបស់ការកាន់កាប់ (គិតជាពាន់) គ្រួសារដែលបានរាយការណ៍ចែកទៅតាមប្រភេទលំនៅឋាន នៅកម្រិតភូមិភាគ/ខេត្ត ថ្ងៃទី ១ ខែកក្កដា ឆ្នាំ ២០១៨ - ថ្ងៃទី ៣០ ខែមិថុនា ឆ្នាំ ២០១៩

ខេត្ត/ តំបន់	ចំនួនគ្រួសារសរុប គិតជាពាន់	ប្រភេទសម្ភារសំណង់លំនៅឋានរបស់គ្រួសារកសិកម្ម គិតជាពាន់																			
		ប្រភេទជញ្ជាំង							ប្រភេទជំបូល						ប្រភេទកំហល						
		ឫស្សីប្រេង/ស្នួល/បុស	ដី	ឈើក្តារបន្ទះ/	ស៊ីម៉ង់ត៍/ថ្ម/ក្រដាស	ដែកចែមអាណូយ/ឈើ/ពេហា:ឡេង/ឃ្លើម	សន្លឹកស៊ីម៉ង់ត៍/កាសបេសូស	សម្ភារប្រើប្រាស់ថ្លៃ/ប្រតិបត្តិការប្រើប្រាស់	ឫស្សីប្រេង/ស្នួល/បុស	រឿង	ឈើក្តារបន្ទះ/	ស៊ីម៉ង់ត៍/ថ្ម/ក្រដាស	ដែកចែមអាណូយ/ឈើ/ពេហា:ឡេង/ឃ្លើម	សន្លឹកស៊ីម៉ង់ត៍/កាសបេសូស	ប្លាស្ទិកបន្ទះ/ស៊ីម៉ង់ត៍/ថ្ម	ដីដី/កម្ម	ឈើបន្ទះ/ឫស្សី/	ស៊ីម៉ង់ត៍/ថ្ម/ក្រដាស	ថ្មបូលា	ក្តារប្រាសាញ់ប៊ូលា/	កម្រាលប្រដូចផ្លូវ/រ៉ាទិក
ប្រទេសកម្ពុជា	1,726	97	2	1,039	234	335	5	*	30	690	18	12	795	178	3	209	769	195	179	366	5
តំបន់វាលទំនាប	717	41	1	389	101	179	2	*	8	361	6	6	276	58	1	84	404	75	75	77	*
កំពង់ចាម	117	9	*	75	7	26	*	*	1	78	1	*	32	3	1	14	86	4	4	8	*
កណ្តាល	107	3	*	58	21	24	*	*	1	44	1	1	53	7	*	12	48	15	17	15	*
ភ្នំពេញ	21	*	*	13	7	1	*	*	*	10	*	*	9	2	*	1	8	5	5	2	*
ព្រៃវែង	139	12	*	76	6	42	*	*	2	73	2	2	46	15	*	12	109	5	4	7	*
ស្វាយរៀង	89	4	*	22	12	50	*	*	*	25	*	1	54	8	*	16	30	10	12	22	*
តាកែវ	142	4	*	80	36	20	*	*	2	75	1	1	45	18	*	21	53	28	24	16	*
ត្បូងឃ្មុំ	102	9	*	65	12	16	*	*	2	56	1	1	36	6	*	8	71	7	9	7	*
ការបញ្ចូលនៃខេត្ត	*	*	1	*	*	*	2	*	*	*	1	1	*	*	*	*	*	*	*	*	*
តំបន់បឹងទន្លេសាប	611	40	*	372	75	115	1	*	17	182	5	3	356	45	1	83	213	68	56	187	3
បន្ទាយមានជ័យ	79	2	*	40	11	24	*	*	2	7	1	1	66	2	1	23	17	10	9	18	2
បាត់ដំបង	104	7	*	54	16	26	*	*	2	14	2	1	80	6	*	24	26	20	13	21	*
កំពង់ឆ្នាំង	81	13	*	41	8	17	*	*	2	27	1	1	29	21	*	1	30	6	5	39	*
កំពង់ឆ្នាំង	119	8	*	83	7	19	*	*	3	66	2	*	44	5	*	6	55	6	6	46	*
ពោធិ៍សាត់	59	2	*	43	4	9	*	*	5	15	*	*	37	2	*	7	21	7	4	19	*
សៀមរាប	126	7	*	77	21	18	*	*	3	47	1	*	69	5	*	16	40	13	14	44	*
ឧត្តរមានជ័យ	36	*	*	30	4	1	*	*	1	6	*	*	26	2	*	7	21	5	4	*	*
ប៉ៃលិន	7	*	*	3	2	1	*	*	*	*	*	*	5	1	*	1	2	2	1	*	*
ការបញ្ចូលនៃខេត្ត	*	1	*	*	*	*	1	*	*	*	*	1	*	*	1	*	*	*	*	1	1
តំបន់ឆ្នេរសមុទ្រ	135	5	*	67	30	28	2	*	1	33	4	1	45	50	*	11	46	26	17	35	1
កំពត	105	5	*	54	22	21	*	*	1	32	2	1	29	41	*	8	41	18	11	27	1
កោះកុង	14	*	*	8	2	3	1	*	*	1	1	*	8	5	*	*	3	4	2	6	*
ព្រះសីហនុ	11	*	*	4	4	2	1	*	*	1	1	*	5	4	*	3	1	2	3	2	*
កែប	5	*	*	1	3	1	*	*	*	1	*	*	3	1	*	1	1	2	1	*	*
ការបញ្ចូលនៃខេត្ត	*	*	*	*	*	*	*	*	*	*	*	*	*	*	*	*	*	*	*	*	*
តំបន់ភ្នំ និងខ្ពង់រាប	264	11	1	211	28	12	*	*	4	113	2	1	118	25	*	31	107	26	32	68	*
កំពង់ស្ពឺ	137	2	*	104	23	7	*	*	1	81	1	1	31	22	*	16	44	18	26	32	*
ក្រចេះ	43	5	*	34	1	2	*	*	2	22	*	*	17	1	*	4	25	2	1	10	*
មណ្ឌលគិរី	9	1	*	7	1	1	*	*	*	1	*	*	8	*	*	*	3	1	2	3	*
ព្រះវិហារ	32	2	*	29	1	*	*	*	1	6	*	*	24	1	*	1	12	1	1	17	*
រតនគិរី	28	*	*	24	1	3	*	*	*	2	1	*	25	*	*	9	10	3	2	5	*
ស្ទឹងត្រែង	15	1	*	14	*	*	*	*	*	1	*	*	12	1	*	*	13	*	1	*	*
ការបញ្ចូលនៃខេត្ត	*	*	1	*	*	*	*	*	1	*	1	*	*	*	*	1	*	*	*	*	*

តារាង ៩.២. គណនីធនាគារគ្រួសាររបស់អ្នកកាន់កាប់ (គិតជាពាន់) ចែកទៅតាមគ្រួសារដែលបានរាយការណ៍ នៅកម្រិតភូមិភាគ/ខេត្ត ថ្ងៃទី ១ ខែកក្កដា ឆ្នាំ ២០១៨ - ថ្ងៃទី ៣០ ខែមិថុនា ឆ្នាំ ២០១៩

ខេត្ត/តំបន់	សមាជិកគ្រួសារម្នាក់ យ៉ាងហោចណាស់ មានគណនេយ្យ ធនាគារមួយ		សមាជិកគ្រួសារម្នាក់ យ៉ាងហោចណាស់មាន កម្ចីមួយ		តើផ្នែកណាមួយនៃកម្ចីនោះ សម្រាប់គោលបំណង កសិកម្មឬទេ		ប្រភពកម្ចី										
	ទេ	បាទ	ទេ	បាទ	ទេ	បាទ	សាច់ប្រាក់នៅកម្ពុជា	សាច់ប្រាក់ពីរដ្ឋ/ខេត្ត	មិត្តភក្តិអ្នកជិតខាង	អ្នកចងការប្រាក់	មីក្រូហិរញ្ញវត្ថុ	អ្នកជំនួញ	និយោជក	ធនាគារ	អង្គការក្រៅរដ្ឋាភិបាល	ផ្សេងៗ	សរុប
ប្រទេសកម្ពុជា	1,50	216	1,039	686	286	400	45	1	16	22	431	2	*	184	11	3	400
តំបន់វាលទំនាប	630	86	463	253	117	136	8	1	3	9	177	1	*	58	3	1	136
កំពង់ចាម	101	16	74	43	14	29	2	*	2	1	24	*	*	15	1	*	29
កណ្តាល	95	11	72	34	13	21	1	*	1	1	25	1	*	7	*	*	21
ភ្នំពេញ	19	2	20	1	*	*	*	*	*	*	*	*	*	*	*	*	*
ព្រៃវែង	126	13	91	48	23	24	3	*	*	2	34	*	*	9	1	*	24
ស្វាយរៀង	77	12	51	38	24	13	1	1	*	*	33	*	*	3	1	*	13
តាកែវ	119	23	92	49	32	17	*	*	*	4	37	*	*	7	1	1	17
ត្បូងឃ្មុំ	94	8	62	40	10	30	1	*	*	*	24	*	*	17	*	*	30
ការរួមបញ្ចូលនៃខេត្ត	*	*	*	*	*	*	1	*	1	1	*	*	*	*	1	*	*
តំបន់បឹងទន្លេសាប	536	74	328	282	99	183	31	*	9	13	166	1	*	72	6	2	183
បន្ទាយមានជ័យ	69	10	58	21	5	16	3	*	1	1	7	*	*	10	*	*	16
បាត់ដំបង	94	10	52	52	9	43	4	*	2	3	32	*	*	12	1	*	43
កំពង់ឆ្នាំង	71	10	49	32	17	15	3	*	1	1	18	*	*	10	*	*	15
កំពង់ធំ	106	13	59	60	26	34	5	*	1	2	40	1	*	13	*	1	34
ពោធិ៍សាត់	50	10	26	33	12	21	6	*	2	2	18	*	*	8	1	*	21
សៀមរាប	113	13	69	57	22	34	8	*	3	3	32	*	*	13	2	*	34
ឧត្តរមានជ័យ	28	8	11	25	7	18	3	*	*	*	18	*	*	5	*	*	18
ប៉ៃលិន	5	2	4	3	*	3	*	*	*	*	2	*	*	*	*	*	3
ការរួមបញ្ចូលនៃខេត្ត	*	*	*	*	*	*	*	*	*	*	*	*	*	*	1	1	*
តំបន់ឆ្នេរសមុទ្រ	119	16	103	32	18	15	2	*	1	*	17	*	*	11	*	*	15
កំពត	94	10	80	25	12	12	2	*	1	*	12	*	*	9	*	*	12
កោះកុង	13	2	12	2	1	1	*	*	*	*	2	*	*	*	*	*	1
ព្រះសីហនុ	9	2	7	4	3	1	*	*	*	*	2	*	*	2	*	*	1
កែប	4	1	4	1	1	*	*	*	*	*	1	*	*	*	*	*	*
ការរួមបញ្ចូលនៃខេត្ត	*	*	*	*	*	*	*	*	*	*	*	*	*	*	*	*	*
តំបន់ភ្នំ និងខ្ពង់រាប	223	41	146	118	51	67	4	*	2	1	70	*	*	43	1	*	67
កំពង់ស្ពឺ	118	19	72	65	42	23	*	*	*	*	43	*	*	21	*	*	23
ក្រចេះ	35	7	26	17	3	13	*	*	*	*	10	*	*	6	*	*	13
មណ្ឌលគិរី	7	2	6	3	1	2	*	*	*	*	1	*	*	2	*	*	2
ព្រះវិហារ	28	3	19	13	1	12	1	*	*	*	6	*	*	5	1	*	12
រតនគិរី	21	7	13	15	2	13	1	*	1	*	8	*	*	6	*	*	13
ស្ទឹងត្រែង	13	2	10	5	2	3	1	*	*	*	3	*	*	1	*	*	3
ការរួមបញ្ចូលនៃខេត្ត	*	*	*	*	*	*	1	*	1	1	*	*	*	*	1	*	*

គុណភាពទិន្នន័យ

តារាង ១០.១. អត្រាឆ្លើយតបចំពោះការអង្កេត CIAS នៅកម្រិតតំបន់/ខេត្ត ឆ្នាំ ២០១៩

	ការវិនិច្ឆ័យរបស់អ្នកឆ្លើយតបទៅលើរយៈពេលសម្ភាសន៍*	
	អត្រាឆ្លើយតបទូទៅ ⁽¹⁾	អត្រាឆ្លើយតបចុងក្រោយ ⁽²⁾
	ភាគរយ	ភាគរយ
កម្រិតខេត្ត/តំបន់	99	100
ប្រទេសកម្ពុជា	99	100
តំបន់វាលទំនាប	100	100
កំពង់ចាម	100	100
កណ្តាល	100	100
ភ្នំពេញ	100	100
ព្រៃវែង	100	100
ស្វាយរៀង	97	99
តាកែវ	100	100
ត្បូងឃ្មុំ	99	100
តំបន់បឹងទន្លេសាប	100	100
បន្ទាយមានជ័យ	99	99
បាត់ដំបង	100	100
កំពង់ឆ្នាំង	100	100
កំពង់ធំ	99	99
ពោធិ៍សាត់	100	100
សៀមរាប	100	100
ឧត្តរមានជ័យ	100	100
ប៉ៃលិន	98	99
តំបន់ឆ្នេរសមុទ្រ	97	98
កំពត	100	100
កោះកុង	99	99
ព្រះសីហនុ	100	100
កែប	100	100
តំបន់ភ្នំ និងខ្ពង់រាប	100	100
កំពង់ស្ពឺ	99	100
ក្រចេះ	100	100
មណ្ឌលគិរី	100	100
ព្រះវិហារ	100	100
រតនគិរី	100	100
ស្ទឹងត្រែង	99	100

សំគាល់៖ អត្រាឆ្លើយតបបានទទួលផ្ទាល់ពីការប្រមូលទិន្នន័យផ្ទាល់ ឧទាហរណ៍៖ មុនការកែច្នៃទិន្នន័យ ការគណនាគីយកចំនួនតារាងសំណួរដែលធ្វើរមកចែកនឹងចំនួនគ្រួសារសំណាកគំរូ

- (1) អត្រាឆ្លើយតបទូទៅគឺ គណនាគីយកចំនួនបានជំនួសសំណាកគំរូទេ
- (2) អត្រាឆ្លើយតបចុងក្រោយគឺ គណនាយកការជំនួស

តារាង ១០.២. រយៈពេលការសម្ភាសន៍ CIAS នៅកម្រិតភូមិភាគ / ខេត្ត ឆ្នាំ២០១៩

	ការវិនិច្ឆ័យរបស់អ្នកឆ្លើយតបទៅលើរយៈពេលសម្ភាសន៍*						ការវិនិច្ឆ័យទូទៅរបស់អ្នកឆ្លើយតបសម្ភាសន៍នៃការអង្កេត**						អាចទទួលបាន
	អាចទទួលបាន		មិនទទួលបាន		សរុប		អាចទទួលបាន		អាចទទួលបាន		# of holdings reporting	% of total holdings	
	# គ្រួសារសរុប	% គ្រួសារសរុប	# គ្រួសារសរុប	% គ្រួសារសរុប	# គ្រួសារសរុប	% of total holdings	# គ្រួសារសរុប	% គ្រួសារសរុប	# គ្រួសារសរុប	% គ្រួសារសរុប			
កម្រិតខេត្ត/តំបន់													
ប្រទេសកម្ពុជា	9469	59.3%	6511	40.7%	15980	100%	14604	91.4%	1378	8.6%	15982	100%	
តំបន់វាលទំនាប	4162	58.0%	3009	42.0%	7171	100%	6679	93.1%	493	6.9%	7172	100%	
កំពង់ចាម	835	67.0%	412	33.0%	1247	100%	1113	89.2%	135	10.8%	1248	100%	
កណ្តាល	542	46.1%	634	53.9%	1176	100%	1134	96.4%	42	3.6%	1176	100%	
ភ្នំពេញ	294	74.6%	100	25.4%	394	100%	354	89.8%	40	10.2%	394	100%	
ព្រៃវែង	955	62.7%	569	37.3%	1524	100%	1444	94.8%	80	5.2%	1524	100%	
ស្វាយរៀង	313	44.2%	395	55.8%	708	100%	679	95.9%	29	4.1%	708	100%	
តាកែវ	744	63.3%	432	36.7%	1176	100%	1125	95.7%	51	4.3%	1176	100%	
ត្បូងឃ្មុំ	479	50.6%	467	49.4%	946	100%	830	87.7%	116	12.3%	946	100%	
តំបន់បឹងទន្លេសាប	2992	56.2%	2331	43.8%	5323	100%	4875	91.6%	448	8.4%	5323	100%	
បន្ទាយមានជ័យ	428	61.5%	268	38.5%	696	100%	614	88.2%	82	11.8%	696	100%	
បាត់ដំបង	702	59.1%	485	40.9%	1187	100%	1019	85.8%	168	14.2%	1187	100%	
កំពង់ឆ្នាំង	363	53.1%	320	46.9%	683	100%	637	93.3%	46	6.7%	683	100%	
កំពង់ធំ	487	55.6%	389	44.4%	876	100%	814	92.9%	62	7.1%	876	100%	
ពោធិ៍សាត់	334	60.5%	218	39.5%	552	100%	511	92.6%	41	7.4%	552	100%	
សៀមរាប	595	63.7%	339	36.3%	934	100%	889	95.2%	45	4.8%	934	100%	
ឧត្តរមានជ័យ	81	32.3%	170	67.7%	251	100%	247	98.4%	4	1.6%	251	100%	
ប៉ៃលិន	2	1.4%	142	98.6%	144	100%	144	100%	0	0.0%	144	100%	
តំបន់ឆ្នេរសមុទ្រ	831	66.2%	425	33.8%	1256	100%	1059	84.3%	197	15.7%	1256	100%	
កំពត	463	60.6%	301	39.4%	764	100%	675	88.4%	89	11.6%	764	100%	
កោះកុង	177	98.3%	3	1.7%	180	100%	103	57.2%	77	42.8%	180	100%	
ព្រះសីហនុ	101	52.6%	91	47.4%	192	100%	161	83.9%	31	16.1%	192	100%	
កែប	90	75.0%	30	25.0%	120	100%	120	100%	0	0.0%	120	100%	
តំបន់ភ្នំ និងខ្ពង់រាប	1484	66.5%	746	33.5%	2230	100%	1991	89.2%	240	10.8%	2231	100%	
កំពង់ស្ពឺ	524	56.0%	411	44.0%	935	100%	795	84.9%	141	15.1%	936	100%	
ក្រចេះ	421	92.3%	35	7.7%	456	100%	403	88.4%	53	11.6%	456	100%	
មណ្ឌលគិរី	110	65.5%	58	34.5%	168	100%	152	90.5%	16	9.5%	168	100%	
ព្រះវិហារ	223	80.8%	53	19.2%	276	100%	263	95.3%	13	4.7%	276	100%	
រតនគិរី	68	33.5%	135	66.5%	203	100%	193	95.1%	10	4.9%	203	100%	
ស្ទឹងត្រែង	138	71.9%	54	28.1%	192	100%	185	96.4%	7	3.6%	192	100%	

*3 គ្រួសារមិនបាបឆ្លើយសំណួរ **2 គ្រួសារមិនបាបឆ្លើយសំណួរ

ឯកសារភ្ជាប់ទី ២៖ កម្រងសំណួរ CIAS

កម្រងសំណួរគ្រួសារពិនិត្យបឋម

CIAS2019
Listing of Households
 Cambodia Version 1.2, April 2019

SECTION 1: Geogrphic information

Q1 Municipality/Province

Q2 Krong/Khan/District

Q3 Commune/Sangkat

Q4 Village

Q5 Enumeration Area

SECTION 2: Information on the Involvement of Households in Agriculture and/or Aquaculture Activities

Q1 Household number from EA map

Q2 GPS of Dwelling

Q3 Name of Household head (Family Name first, then First Nam.

Q4 Exact address of the household (Enter House Number and St.

Q5 Did you or your household engage in any crop cultivation in the past 12 months as an employer or on your own account?

(Fill in one circle only)

1 Yes -> Go to Question 6

2 No -> Go to Question 7

Q6 What is the total size of all agricultural lands that you are managing and using for agricultural activities?

Q7 Did you or any of your household members engage in own account in raising livestock or poultry activity during the last 12 months?
(Include homelot used for raising and keeping livestock or poultry)

(Fill in one circle only)

1 Yes -> Go to Question 8

2 No -> Go to Question 9

Q8 How many livestock/poultry do you raise as of this day? (enter number)

Q9a Total number of large livestock (cattle, buffalo, horses and other large livestock)																			
Q9b Total number of small livestock (pigs, goats, sheep and other small livestock)																			
Q9c Total number of poultry (chickens, ducks, quails, swallows and other poultry)																			
Q9c Total Kilogram of Insects (crickets, spiders and other insects)																			

Q9 In the last 12 months, did you or any member of your household engage in aquaculture on their own account?

(Fill in one circle only)

1 Yes -> Go to Question 10

2 No -> Go to Question 10

Q10 In the last 12 months, did you or any member of your household engage in capturing fishing on their own account?

(Fill in one circle only)

1 Yes -> Go to Question 11

2 No -> Go to Question 11

Q11 Phone number of a household member

PART 1.2: IDENTIFICATION OF THE HOLDING

Q17. What is the tenure of the agricultural land used by the holding during the last 12 months?

SELECT ALL THAT APPLIES

- 1 Owned/owner-like possession
- 2 Rented from other households with payment in terms of money and/or produce
- 3 Rent free
- 4 Land Concession used with written agreement (certified use rights)
- 5 Used without any permission
- 7 other land tenure

Q17.OTH Specify Other:

Q18. What is the legal status of the Holding?

(Fill in one circle only)

- 1 Household operating 1 holding
- 2 Household operating more than 1 holding
- 3 More than 1 household jointly operating 1 holding
- 4 Non-household operation

If Q18 = 3 Continue, Else GO TO Q20

Q18a How many total households are involved in the holder group?

Q19. Answer the following questions about the Holder/Co-holders.

Repeat Q07 for each Co-Holder

a First name and surname of co-holder

b Sex of coholder

- 1 Male
- 2 Female

c Age of coholder in completed years

d Nationality

(Fill in one circle only)

- 1 Cambodian
- 2 Thailand
- 3 Vietnam
- 2 Laos
- 3 Other (specify)

d_oth Specify Other:

e Highest level of education completed

(Fill in one circle only)

- 1 None
- 2 Primary
- 3 Secondary
- 4 High school
- 5 Technical diploma
- 6 Bachelor's degree
- 7 Master's degree
- 8 PHD
- 9 Other (specify)
- 99 Don't Know

e_oth Specify Other:

f Does the coholder live in this village?

- 1 Yes
- 2 No, lives in another village in Cambodia
- 3 No, lives outside Cambodia

If (f) = 2 Continue, Else GO TO Q20

Province

District

Commune

Q20. What is the legal status of the Holding/farm operation?

(Fill in all that apply)

- 1 Sole Proprietor (without registration)
- 2 Sole Proprietor (with registration)
- 3 General Partnership
- 4 Limited Partnership
- 5 Private limited company
- 6 Public limited company
- 7 Subsidiary of foreign company
- 8 Branch of a foreign company
- 9 Commercial representative office of a foreign company
- 10 Cooperative
- 11 State owned organization; autonomy-owned organization
- 12 NGO
- 13 Other, specify

20_01Specify Other:

Q21. Is the holding located in the same village as the holder?

- 1 Yes
- 2 No

If Q21 = 2 Continue, Else GO TO Q23

Province

District

Commune

Q21. What is the main intended destination of your agricultural production?

(Fill in one circle only)

- 1 Mainly for home consumption
- 2 Mainly for sale

SECTION 3: CROP PRODUCTION DURING THE LAST 12 MONTHS

Q01. How many parcels did you use for agricultural production (crop + livestock + poultry + aquaculture related)?

Q02. Was there land on the holding used for the following purposes?

- Homelot, including farm buildings and farmyards Yes/ No
- Forest and other wooded land Yes/ No
- Land under temporary or permanent meadows/pastures Yes/ No
- Fallow land Yes/ No
- Other land (unutilised, rocks, wetlands, etc.) Yes/ No

PART 3.1: Homelot crops

Q03.H Were any crops grown on the HOMELOT during the last 12 months?

- 1 Yes → Go to next question
- 2 No → Skip to question Q03.P

- * Report all crops grown, regardless of the quantity harvested (even zero).
- * Report associated crops (mixed crops) grown on the homelot
- * Report the presence for each crop grown (even those not in the top 20 listing)

3a What crops were produced on the HOMELOT during the last 12 months?

	Crop name										Crop code									
[CROP 1]																				
[CROP 2]																				
[CROP 3]																				
[CROP 4]																				
[CROP 5]																				
[CROP 6]																				
[CROP 7]																				

Q04. Answer the following questions about [CROP].

Q04a Were fertilizers used on [CROP]?

- 1 Yes
- 2 No

Q04b Were pesticides used on [CROP]?

- 1 Yes
- 2 No

Q04c Was [crop] irrigated during the last 12 months?

- 1 Yes
- 2 No

Q04d How many varieties of [crop] were used?

- 1 One variety
- 2 More than one variety

Q04e What share of the [crop] seed consisted in certified modern varieties?

- Enter Percent
- 0 None
 - 100 Everything
 - 999 Respondent doesn't know

Q04f Did the holding have a stock of [CROP] stored just before the last harvest?

Ask storage for only non-aromatic paddy, aromatic paddy, and soybean

- * Include only stock owned by the holding.
- * Include stock stored on the holding and off of the holding.

- 1 Yes
- 2 No

Quantity

Q04f1 How much [CROP] was stored either on the holding OR at a location off of the holding

Q04f2 Unit

- 1 Kilograms
- 2 Tons

Q05 Is the [crop] in a compact plantation?

- 1 Yes
- 2 No

Area

Q5a1 What area of [CROP] was planted?

- 99 Don't know

Q04f2 Unit

- 1 Hectares
- 2 Ares
- 3 Square meters

Number of trees

Q5b What was the number of productive [crop] trees in scattered planting?

- 99 Don't know

Q5b What was the number of productive [crop] trees in scattered planting?

- 99 Don't know

Q05c Was [crop] cultivated together with other crops (at the same time in the same parcel)?

- 1 Yes, Mixed crops

2 No, Single crop

Q06a How many harvests did you have for [crop] in the last 12 months?

0 No harvest

1 One harvest

2 Two harvests

3 Three harvests

4 Four harvests

5 Continuous harvest

Area

Q06b Of the [reported area planted] of [crop] planted, what area was harvested?

-99 All of the planted area

Quantity

Q07a What was the total quantity of [crop] harvested during the last 12 months?

Q07a2 Unit of measurement

1 Kilograms

2 Tons

3 Number of fruit

4 Bunches

5 Dozen

Q08 Did your household consume all of [crop] harvested from the homelot?

1 Yes

2 No

*Answer the following questions about the destinations of the holding's production from all harvests of [crop] in the last 12 months. * Use the same unit of measure that was reported for quantity*

Quantity

Q09a What was the quantity of [crop] production was for your own-use, including for your household or other family?

0 Zero

Q09b What was the quantity of [crop] sold?

0 Zero

Q09c What was the unit price of last sale of [crop] per [unit]? (in Riel)

PART 3.2: Parcel crops

Q03.P Were any crops grown on any PARCELS during the last 12 months?

1 Yes → [Go to next question](#)

2 No → [Skip to next section](#)

*** Report all crops grown, regardless of the quantity harvested (even zero).**
*** Report the presence for each crop grown (even those not in the top 20 listing)**

3b What crops were produced on any PARCELS during the last 12 months?

	Crop name	Crop code
[CROP 1]		
[CROP 2]		
[CROP 3]		
[CROP 4]		
[CROP 5]		
[CROP 6]		
[CROP 7]		

Q04. Answer the following questions about [CROP].

Q04a Were fertilizers used on [CROP]?

1 Yes

2 No

Q04b Were pesticides used on [CROP]?

1 Yes

2 No

Q04c Was [crop] irrigated during the last 12 months?

1 Yes

2 No

Q04d How many varieties of [crop] were used?

1 One variety

2 More than one variety

Q04e What share of the [crop] seed consisted in certified modern varieties?

Enter Percent

0 None

100 Everything

999 Respondent doesn't know

Q04f Did the holding have a stock of [CROP] stored just before the last harvest?

Ask storage for only non-aromatic paddy, aromatic paddy, and soybean

*** Include only stock owned by the holding.**

*** Include stock stored on the holding and off of the holding.**

1 Yes

2 No

Quantity

Q04f1 How much [CROP] was stored either on the holding OR at a location off of the holding

Q04f2 Unit

- 1 Kilograms
- 2 Tons

Q05 Is the [crop] in a compact plantation?

- 1 Yes
- 2 No

Area

Q5a1 What area of [CROP] was planted?

- 99 Don't know

Q04f2 Unit

- 1 Hectares
- 2 Ares
- 3 Square meters

Number of trees

Q5b What was the number of productive [crop] trees in scattered planting?

- 99 Don't know

Q5b What was the number of productive [crop] trees in scattered planting?

- 99 Don't know

Q05c Was [crop] cultivated together with other crops (at the same time in the same parcel)?

- 1 Yes, Mixed crops
- 2 No, Single crop

Q06a How many harvests did you have for [crop] in the last 12 months?

- 0 No harvest
- 1 One harvest
- 2 Two harvests
- 3 Three harvests
- 4 Four harvests
- 5 Continuous harvest

Area

Q06b Of the [reported area planted] of [crop] planted, what area was harvested?

- 99 All of the planted area

Quantity

Q07a What was the total quantity of [crop] harvested during the last 12 months?

Q07a2 Unit of measurement

- 1 Kilograms
- 2 Tons
- 3 Number of fruit
- 4 Bunches
- 5 Dozen

Q08 Did your household consume all of [crop] harvested from the homelot?

- 1 Yes
- 2 No

*Answer the following questions about the destinations of the holding's production from all harvests of [crop] in the last 12 months. * Use the same unit of measure that was reported for quantity*

Quantity

Q09a What was the quantity of [crop] production was for your own-use, including for your household or other family?

- 0 Zero

Q09b What was the quantity of [crop] sold?

- 0 Zero

Q09c What was the unit price of last sale of [crop] per [unit]? (in Riel)

SECTION 4: LIVESTOCK PRODUCTION DURING THE LAST 12 MONTHS

TEXT TO READ: THIS SECTION OF THE QUESTIONNAIRE IS ABOUT LIVESTOCK AND POULTRY ON THE HOLDING. REPORT FOR ALL ANIMALS ON THE HOLDING, REGARDLESS OF OWNERSHIP, INCLUDING BOARDED (ANIMALS IN PENSION), OWNED BY ANOTHER MEMBER OF THE HOUSEHOLD, CUSTOM-FED OR FED UNDER CONTRACT.

Q01a. In the last 12 months, what type of animals were raised on the holding?

SELECT ALL THAT APPLIES

- 1 Livestock
- 2 Poultry
- 3 Insects

Q01b. What types of livestock were raised on the holding during the last 12 months?

SELECT ALL THAT APPLIES

- 101 Cattle
- 102 Buffalo
- 103 Horses
- 104 Pig
- 105 Goat

Q01c. What types of poultry were raised on the holding during the last 12 months?

SELECT ALL THAT APPLIES

- 201 Chickens
- 202 Natural Chickens
- 203 Ducks
- 204 Natural Ducks
- 205 Quail
- 206 Swallow
- 207 Turkeys
- 208 Geese

Q01d. What types of insects were raised on the holding during the last 12 months?

SELECT ALL THAT APPLIES

- 301 Crickets
- 302 Silk worms
- 303 Earth worms
- 305 Honeybees
- 304 Other Insects

Q01d Specify Other:

For each selection of livestock/poultry/insect type above, the appropriate sub-sections will be displayed in Survey Solutions

CATTLE

Q02b Identify the major feeding practices for the [cattle] during the last 12 months?

(Fill in one circle only)

- 1 Only grazing
- 2 A mix of grazing and feeding
- 3 Only feeding

Q02b1. Does the holding have a production and/or marketing contract for [cattle] being raised?

- 1 Yes
- 2 No

Q02b2. Does the contract cover 100% of the [cattle] grown by the holding (exclusive contract)?

- 1 Yes
- 2 No

Q02c1. For what main purpose were the [cattle] raised on the holding during the last 12 months?

- 1 Milk
- 2 Meat
- 3 Draught
- 4 Breeding
- 5 Sell Alive
- 6 Other

Q03. Answer the following questions about cattle

		Number of animals					
Q03a Number of cattle as of today	Male	Less than 2 years					
	Male	2 years and more					
	Female	Less than 2 year					
	Female	2 years and more					
							Total cattle (calculated)

Q04. Please answer the following questions about the changes in [cattle] numbers during the last 12 months.

		Number of animals					
Q04a	Number of births						
Q04b	Number of live animals bought or received (including exchanged)						
Q04c	Number of animal deaths (from natural causes, illness, etc.)						
Q04d	Number of live animals sold						
Q04e	Number of animals stolen						
Q04f	Number of animals given away as gift, donation, etc						
Q04g	Number of animals slaughtered for consumption or for sale as meat						
Q04h	Number of animals vaccinated						

PART 3.2: BUFFALOES

Q02b Identify the major feeding practices for the [buffalo] during the last 12 months?

(Fill in one circle only)

- 1 Only grazing
- 2 A mix of grazing and feeding
- 3 Only feeding

Q02b1. Does the holding have a production and/or marketing contract for [buffalo] being raised?

- 1 Yes
- 2 No

Q02b2. Does the contract cover 100% of the [buffalo] grown by the holding (exclusive contract)?

- 1 Yes
- 2 No

Q02c1. For what main purpose were the [buffalo] raised on the holding during the last 12 months?

- 2 Meat
- 3 Draught
- 4 Breeding
- 5 Sell Alive
- 6 Other

Q03. Answer the following questions about buffalo

		Number of animals							
Q03a	Number of buffalo as of today	Male	Less than 2 years						
		Male	2 years and more						
		Female	Less than 2 year						
		Female	2 years and more						
									Total buffalo (calculated)

Q04. Please answer the following questions about the changes in [buffalo] numbers during the last 12 months.

		Number of animals									
Q04a	Number of births										
Q04b	Number of live animals bought or received (including exchanged)										
Q04c	Number of animal deaths (from natural causes, illness, etc.)									Price per head of last sale (Riel)	
Q04d	Number of live animals sold										
Q04e	Number of animals stolen										
Q04f	Number of animals given away as gift, donation, etc										
Q04g	Number of animals slaughtered for consumption or for sale as meat										
Q04h	Number of animals vaccinated										

PART 3.3: HORSES

Q02b Identify the major feeding practices for the [horses] during the last 12 months?

(Fill in one circle only)

- 1 Only grazing
- 2 A mix of grazing and feeding
- 3 Only feeding

Q02b1. Does the holding have a production and/or marketing contract for [horses] being raised?

- 1 Yes
- 2 No

Q02b2. Does the contract cover 100% of the [horses] grown by the holding (exclusive contract)?

- 1 Yes
- 2 No

Q02c1. For what main purpose were the [horses] raised on the holding during the last 12 months?

- 1 Racing horses
- 2 Transportation horses
- 3 Tourist use horses
- 4 Other

Q03. Answer the following questions about buffalo

		Number of animals							
Q03a	Number of horses as of today	Male	Less than 2 years						
		Male	2 years and more						
		Female	Less than 2 year						
		Female	2 years and more						
									Total horses (calculated)

Q04. Please answer the following questions about the changes in [horses] numbers during the last 12 months.

		Number of animals									
Q04a	Number of births										
Q04b	Number of live animals bought or received (including exchanged)										
Q04c	Number of animal deaths (from natural causes, illness, etc.)									Price per head of last sale (Riel)	
Q04d	Number of live animals sold										
Q04e	Number of animals stolen										
Q04f	Number of animals given away as gift, donation, etc										
Q04h	Number of animals vaccinated										

PART 3.2: BUFFALOES

Q02b Identify the major feeding practices for the [buffalo] during the last 12 months?

(Fill in one circle only)

- 1 Only grazing
- 2 A mix of grazing and feeding
- 3 Only feeding

Q02b1. Does the holding have a production and/or marketing contract for [buffalo] being raised?

- 1 Yes
- 2 No

Q02b2. Does the contract cover 100% of the [buffalo] grown by the holding (exclusive contract)?

- 1 Yes
- 2 No

Q02c1. For what main purpose were the [buffalo] raised on the holding during the last 12 months?

- 2 Meat
- 3 Draught
- 4 Breeding
- 5 Sell Alive
- 6 Other

Q03. Answer the following questions about buffalo

			Number of animals							
Q03a Number of buffalo as of today	Male	Less than 2 years								
	Male	2 years and more								
	Female	Less than 2 year								
	Female	2 years and more								
Total buffalo (calculated)										

Q04. Please answer the following questions about the changes in [buffalo] numbers during the last 12 months.

			Number of animals							
Q04a	Number of births									
Q04b	Number of live animals bought or received (including exchanged)									
Q04c	Number of animal deaths (from natural causes, illness, etc.)									
Q04d	Number of live animals sold									
Q04e	Number of animals stolen									
Q04f	Number of animals given away as gift, donation, etc									
Q04g	Number of animals slaughtered for consumption or for sale as meat									
Q04h	Number of animals vaccinated									

PART 3.3: HORSES

Q02b Identify the major feeding practices for the [horses] during the last 12 months?

(Fill in one circle only)

- 1 Only grazing
- 2 A mix of grazing and feeding
- 3 Only feeding

Q02b1. Does the holding have a production and/or marketing contract for [horses] being raised?

- 1 Yes
- 2 No

Q02b2. Does the contract cover 100% of the [horses] grown by the holding (exclusive contract)?

- 1 Yes
- 2 No

Q02c1. For what main purpose were the [horses] raised on the holding during the last 12 months?

- 1 Racing horses
- 2 Transportation horses
- 3 Tourist use horses
- 4 Other

Q03. Answer the following questions about buffalo

			Number of animals							
Q03a Number of horses as of today	Male	Less than 2 years								
	Male	2 years and more								
	Female	Less than 2 year								
	Female	2 years and more								
Total horses (calculated)										

Q04. Please answer the following questions about the changes in [horses] numbers during the last 12 months.

			Number of animals							
Q04a	Number of births									
Q04b	Number of live animals bought or received (including exchanged)									
Q04c	Number of animal deaths (from natural causes, illness, etc.)									
Q04d	Number of live animals sold									
Q04e	Number of animals stolen									
Q04f	Number of animals given away as gift, donation, etc									
Q04h	Number of animals vaccinated									

PART 3.5 GOATS

Q02b Identify the major feeding practices for the [goats] during the last 12 months?

(Fill in one circle only)

- 1 Only grazing
- 2 A mix of grazing and feeding
- 3 Only feeding

Q02b1. Does the holding have a production and/or marketing contract for [goats] being raised?

- 1 Yes
- 2 No

Q02b2. Does the contract cover 100% of the [goats] grown by the holding (exclusive contract)?

- 1 Yes
- 2 No

Q03. Answer the following questions about goats

			Number of animals						
Q03a Number of goats as of today	Male	Less than 1 year							
	Male	1 year and more							
	Female	Less than 1 year							
	Female	1 year and more							
Total goats (calculated)									

Q04. Please answer the following questions about the changes in [goats] numbers during the last 12 months.

		Number of animals						
Q04a	Number of births							
Q04b	Number of live animals bought or received (including exchanged)							
Q04c	Number of animal deaths (from natural causes, illness, etc.)							
Q04d	Number of live animals sold							
Q04e	Number of animals stolen							
Q04f	Number of animals given away as gift, donation, etc							
Q04g	Number of animals slaughtered for consumption or for sale as meat							
Q04h	Number of animals vaccinated							

PART 3.6 POULTRY - repeated for each poultry type as needed

Q11 Identify the major feeding practices for the [poultry type] during the last 12 months?
 (Fill in one circle only)
 1 Only grazing
 2 A mix of grazing and feeding
 3 Only feeding

Q11b. Does the holding have a production and/or marketing contract for [poultry type] being raised?
 1 Yes
 2 No

Q11c. Does the contract cover 100% of the [poultry type] grown by the holding (exclusive contract)?
 1 Yes
 2 No

	Number of animals									
Q12 Number of [poultry type] as of today										

Answer the following questions about the changes in [poultry type] numbers during the last 12 months

	Number of animals										Unit price of the last sale		Unit of measure
Q13 Number of [poultry type] births in last 12 months													<input type="radio"/> 1 Riel Per Kilo
Q14 Number of live [poultry type] bought or received in last 12 months													<input type="radio"/> 2 Dollar Per Kilo
Q15 Number of [poultry type] deaths in last 12 months (from natural causes, ill, etc)													
Q16 Number of live animals sold													
Q18 Number of animals stolen													
Q19 Number of animals given away as gift, donation, etc													
Q20 Number of animals slaughtered for consumption or for sale as meat													

Q22 Did the holding collect [poultry type] eggs for sale?
 1 Yes
 2 No

Q23a. What is the number of months, during the last 12 months in which you collected eggs from [POULTRY TYPE]?

 months

Q23b. What is the average number of days per month in which you collected eggs from [POULTRY TYPE]?

 average days per month

Q23c. What was the average production of [POULTRY TYPE] eggs per day (in Number of Eggs)?

Q24. Report the share of [POULTRY TYPE] eggs used in the following ways.

	Percent		
Q24a Own use for human consumption			%
Q24b Sold			%
Q24c Other			%
Total	1	0	0 %

Q24e If the share of [POULTRY TYPE] eggs sold (Q24b) is greater than 0%, answer the following about the eggs sold

 1 Per Egg
 2 Per 12 Eggs
 3 Per Tray

PART 3.7 INSECTS AND HONEY PRODUCTION - repeated for each insect type as needed

Q25. Does the holding have a production and/or marketing contract for [insect type] being raised?
 1 Yes
 2 No

Q25a. Does the contract cover 100% of the [insect type] grown by the holding (exclusive contract)?
 1 Yes
 2 No

Q25a. Answer the following questions about [INSECT TYPE].

	Volume or weight										Unit of measure
Q25a1 Weight of [INSECT TYPE] as of today											<input type="radio"/> 1 Kilogram <input type="radio"/> 2 Ton

Q26. Answer the following questions about the changes in [INSECT TYPE] numbers during the last 12 months.
 * Use the same unit of measure as in Q25a above.

	Volume or weight									
Q26a Weight of live insects bought or received (including exchanged)										
Q26c Volume or weight of live insects sold										

Q29d If the volume of [INSECT TYPE] sold (Q26c) is greater than 0, answer the following about the production sold

 1 Kilogram
 2 Ton

Q30a Number of beehives in production on the holding

 beehives

Q30b Production of honey during the last 12 months (in Litres)

SECTION 4A: AQUACULTURE AND/OR FISHING PRODUCTION DURING THE LAST 12 MONTHS

Section enabled if Question 16 in Section 1 was answered "Yes"

Q02. Were any members of the household/holding engaged with aquaculture on their own account in the last 12 months?
 1 Yes
 2 No

PART 4.1: AQUACULTURE

Sub-section enabled if Question 2 above answered "Yes"

Q2a What is the type of production facility used during the last 12 months?

(Fill in all that apply)

1 Pond
 2 Pen
 3 Cage
 4 Paddy field
 5 Culvert/tank/drum/aquarium
 6 Hatchery/Nursery
 7 Other, specify

Specify Other:

If Hatchery selected in Q2a, as Q2a1-4

Q2a1 How many years has the hatchery been operating?

Q2a2 How many ponds or tanks does the hatchery have?

Q2a3 What is the total area of the hatchery? Area: Unit of measure: 1 Hectares
 2 Ares
 3 Square Meters
 4 Other

Q2a4 Which of the following did you produce during the last 12 months?
(Fill in all that apply)

Fry
 Fingerling
 None

Q2a4a If Fry produced, what was the total number of fry produced during the last 12 months?

Q2a4b If Fingerling produced, what was the total number of fingerlings produced during the last 12 months?

If Pond or Paddy field selected in Q2a, ask Q2b

Q2b How many times has the pond flooded in the last 10 years?

Q2c Is the main location of the aquaculture activity in the same village? If not,
Where is the location of the aquaculture?

Municipality/Province									
District/Khan/Krong									
Commune/Sangkat									
Village									

Located on holding

Area Unit of measure: 1 Hectares
 2 Ares
 3 Square Meters
 4 Other
 5 Not Known

Q2e1a What size is the area used in the aquaculture activity?

Q2f What is the type of water used?
(Fill in all that apply)

Marine water
 Brackish water
 Freshwater

Q2g Identify the species raised during the last 12 months

1 Nile Tilapia
 2 Silver barb
 3 common carp
 4 Silver carp
 5 Roho Labeo
 6 Saltan Fish
 7 Striped Catfish
 8 Snakeskin Gouranmi
 9 Red Tailed Tinfoil
 10 Giant Snakehead
 11 Striped Snakehead
 12 Redtail catfish
 13 Catfish
 14 Eel
 15 Frog
 16 Giant Freshwater Prawn
 17 Snapper
 18 Orange-Spotted Grouper
 19 Other, Specify
Q2g Specify Other:

THE FOLLOWING QUESTIONS (Q03 and Q04) WILL BE ASKED FOR EACH OF THE AQUACULTURE TYPES IDENTIFIED IN Q02e

Quantity

Q03a. What was the current inventory of [SPECIES1] (Enter number of fish)?

Q03b. How many production cycles do you run in the last 12 months for [SPECIES1]?

Quantity

Q03c. What was the harvest of [SPECIES1] during the last 12 months (enter number of kilograms):

Quantity

Q03d. Weight of [SPECIES1] deaths (from natural causes, illness, etc.) during the last 12 months (in kilograms)?

Q03e. What is the main type of feed used for [SPECIES1]

Choose one option for main feed type

Pelleted feed
 Trash fish-based feed
 Home-made feed
 No Feed
 Other

Q04. Report the purpose of the [SPECIES1] production used in the following ways.

Q04a Own use for human consumption %

Q04b Sold				%
Q04c Other (used as pay for labour as wages, given to service or input providers, lost, stolen, etc)				%
Total	1	0	0	%

Unit price of the last sale
 Q04f If the share of [SPECIES1] sold (Q04b) is greater than 0%, answer the following in Rie.

ONCE COMPLETE FOR ALL SPECIES PROCEED TO Q06.

Q06 Did you use any buildings/structures in aquaculture activity during the last 12 months?
 Yes
 No

Q07 Did this holding use any social protection and extension services during the last 12 months?
 Yes
 No

Q07a What social protection and extension services did you use during the last 12 months?
 (Fill in all that apply)
 Advice regarding aquaculture
 Free training
 Free fingerling, fry, seed
 Loan
 Other, specify
 Q07a Specify Other:

Q07 Are you or anyone in your household a member in the community aquaculture association/organization as of today?
 Yes
 No

PART 4.2: Capture Fishing activities

Q09. Did any members of the household/holding engaged with capture fishing on their own account in the last 12 months?
 1 Yes
 2 No → Go to Section 5

Q09a What type of fishing activity are you involved in?
 (Fill in all that apply)
 Freshwater (River or lake)
 Marine
 Brackish
 Rice field

Q09b What type of equipment is used for fishing in the last 3 months
 (Fill in all that apply)
 Case Net
 Plunge basket or cover pot
 Drift gillnet
 Horizontal cylinder trap for rice fields
 Wedge-shaped scoop basket
 Frog Gaff
 Eel Clamp
 Common Single hook line
 Bamboo Tube trap for eel
 Giant lift net
 Crab gillnet
 Shrimp gillnet
 Culpea gillnet
 Mackerel gillnet
 Scombero morus gillnet
 Seabass gillnet
 Crab trap
 Squid trap
 Snail Trap
 Trawl
 Octopus trap longline
 dragged basket for blood cockle
 Other, Specify
 Q09b Specify Other:

Q08c Identify the species fished during the last 12 months.
 (Fill in all that apply)
 Fish
 Prawn/shrimp
 Crab
 Snails
 Eel
 Other (turtle, etc)

THE FOLLOWING QUESTIONS (Q10 and Q11) WILL BE ASKED FOR EACH OF THE FISHERY SPECIES IDENTIFIED IN Q0

Quantity Unit of measure:
 Q10a. What was the catch of [SPECIES] in the last 12 months? 1 Kilogram
 2 Ton

Q10c. How did the catch of [SPECIES] in the last 12 months compare with the previous year?
 Similar
 Greater
 Lower

Q10b. What was the origin of your catch for the last 12 months?
 Percent of [SPECIES] catch from Marine waters? %
 Percent of [SPECIES] catch from Brackish waters? %
 Percent of [SPECIES] catch from Freshwater (river or %
 Percent of [SPECIES] catch from Rice Fields? %
 1 0 0 %

Q11. Report the share of [SPECIES] used in the following ways.
 Q11a What was the amount of [SPECIES] for own home consumption (include natural and processed)? %
 Q11b What was the amount of [SPECIES] sold? %
 Q11c What was the amount of [SPECIES] Processed for sale? %
 Q11d What was the amount of [SPECIES] used as feed for other animals? %
 Q11e What was the amount of [SPECIES] for other uses (used as pay for labour, given for inputs or service, gifts, etc. %
 Total 1 0 0 %

Unit price of the last sale
 Q11f If the share of [SPECIES] sold is greater than 0%, What was the unit price for the last sale of [SPECIES] (riel per kilogram)?
 Q11g If the share of [SPECIES] processed for sale is greater than 0%, What was the unit price for the last sale of processed [SPECIES] (riel per kilogram)?

ONCE COMPLETE FOR ALL FISHERY SPECIES PROCEED TO Q12.

Q12 Are you or anyone in your household a member in the community fisheries association/organization as of today?
 1 Yes
 2 No

SECTION 5: ECONOMY DURING THE last 12 months

PART 5.1: OTHER ACTIVITIES OF THE HOLDING

Q01. Indicate other activities engaged in by the holding during the last 12 months
 (Fill in all that apply) **RESPONSE = [OTHER ACTIVITY]**
 None
 Rice milling
 Grain milling
 Processing of cassava (including milling or chipping)
 Processing of cashews
 Manufacture of crude vegetable oil/soybean oil, palm oil, etc.
 Distillation of wine, spirit/alcohol drinks
 Manufacture of tobacco products (cigars, chewing tobacco, etc.)
 Production of palm sugar
 Production of bio-energy (Biogas, rice husk, etc.)
 Processing and preserving meat or fish
 Work for other holdings using the production means (equipment) of this holding
 Making handicrafts
 Other (specify _____)

THE FOLLOWING SERIES OF QUESTIONS WILL BE ASKED FOR EACH OF THE OTHER ACTIVITY TYPES IDENTIFIED IN Q01

Q02. Was the contribution of the [OTHER ACTIVITY] to the holding's total income during the last 12 months significant?
 (Fill in one circle only)
 1 Yes
 2 No

Q03. How would you rate the contribution of [OTHER ACTIVITY] to the holding's income, compared to the previous year?
 (Fill in one circle only)
 1 Similar
 2 Greater
 3 Lower

Q04. Is the holding engaged in forestry-related activities? (On or off the holding)
 * Include activities conducted by the holder, co-holder, or any other occupants of the holding
 1 Yes
 2 No → Go to Q09.

Q04a Identify the forestry-related products collected.
 (Fill in all that apply) **RESPONSE = [FORESTRY]**
 1 Timbers
 2 Energy wood (biomass wood used for energy - heating, cooking)
 3 Bamboo harvest for building purpose
 4 Tree harvested for garden purpose (orchids, palms, etc)
 5 Non-timber forest products (ratan, leaves, strings, brooms, palm thatch ...)
 6 Other wood products (oils, resines,
 7 Traditional medicines
 8 Charcoal making
 9 Edibles (bamboo shoots, mushroom, fruits, leaves, etc)
 10 Large animal hunting (including wild deer, wild pig, etc)
 11 Small animal collection (tortoise, snake, spider, ant, cricket, locust, etc.)
 12 Other, Specify _____

THE FOLLOWING QUESTIONS (Q05 and Q08) WILL BE ASKED FOR EACH OF THE FORESTRY PRODUCTS IDENTIFIED IN Q04a

Quantity	Unit of measure
Q05. What was the production of [FORESTRY-PRODUCT] in the last 12 months?	<input type="radio"/> 1 Kilogram
	<input type="radio"/> 2 Ton
	<input type="radio"/> 3 Cubic meter
	<input type="radio"/> 4 Litre
	<input type="radio"/> 5 Stere
	<input type="radio"/> 6 Tree
	<input type="radio"/> 7 Bunch
	<input type="radio"/> 8 Package
	<input type="radio"/> 9 Other, Specify

Q06. Was there a sale of [FORESTRY-PRODUCT] in the last 12 months?

1 Yes

2 No

Q07. Was the contribution of the [FORESTRY ACTIVITY] to the holding's total income during the last 12 months significant?

(Fill in one circle only)

1 Yes

2 No

Q08. How would you rate the contribution of [FOREST PRODUCT] to the holding's income, compared to the previous year?

(Fill in one circle only)

1 Similar

2 Greater

3 Lower

ONCE COMPLETE FOR ALL FORESTRY PRODUCTS PROCEED TO Q09.

Q09. What share of the household's total income is accounted for by agricultural income (income from crops, livestock, poultry, aquaculture) (for holdings in the household sector only)

(Fill in one circle only)

1 None/close to 0 (Less than 10%)

2 Less than half (10%-39%)

3 About half (40%-59%)

4 Most/almost all (60%-99%)

5 All (100%)

Q10. How would you rate the contribution of agricultural income to the total income of the holding compared to the previous year?

(Fill in one circle only)

1 Similar

2 Greater

3 Lower

Q11. What were your main information sources used for agricultural information during the last 12 months?

(Fill in all that apply)

0 Did not receive any agricultural information

1 Government or other public institutions

2 Other individual farmers

3 Farmers' groups or associations

4 Non-governmental organizations (NGO) or non-governmental project

5 Trader or market stakeholder

6 Other (specify | | |)

Q12. How did you receive this information during the reference period?

(Fill in all that apply)

1 Direct discussion (face-to-face)

2 Telephone (including calls and texts)

3 Radio

4 Television

5 Internet (smartphone, laptop, tablet, computer, Telegram App, Facebook)

6 Press (newspaper, magazine, etc)

7 Other (specify | | |)

Q13. Does the holding participate in a informal farmers' community/association?

1 Yes

2 No

Q14. Does the holding participate in a formal agricultural community (registered with the government)?

1 Yes

2 No

PART 5.2 SHOCKS

Q16. Did any severe shocks hit the holding or household during the last 12 months?

- 1 Yes
- 2 No [→ Go to SECTION 6.](#)

Q17. Identify the most severe shock experienced during the last 12 months.

- 1 Typhoon
- 2 Flood
- 3 Landslide or Erosion
- 4 Drought and Food insecurity
- 5 Insects
- 6 Crop Disease
- 7 Livestock/poultry disease
- 8 Other calamity/disaster (specify _____)

Q18. What was the holding's main response to [SHOCK]?

(Fill in all that apply)

- 0 Did not do anything
- 1 Sold land and/or buildings
- 2 Sold crops and/or livestock
- 3 Sold holding's other assets including machinery and equipment
- 4 Found other work, not on the holding
- 5 Received help from government
- 6 Received help from NGOs or other organizations
- 7 Reduced expenses for the holding (labour costs, capital costs, etc.)
- 8 Received help from relatives (for holdings in the household sector only)
- 9 Reduced expenses for the household (on health, education, etc.) for holdings in the household sector only)
- 10 Borrow money
- 11 Migration

Q19. Has the holding fully recovered from the shocks?

- 1 Yes
- 2 No

Q20. Do you feel that the holding is now better able to cope with the shocks?

- 1 Yes
- 2 No

Q21. What is your general perception of the level of severity of shocks compared to the past?

(Fill in one circle only)

- 1 Similar
- 2 Greater
- 3 Lower
- 4 Not applicable

SECTION 6: HOUSEHOLDS OF THE HOLDERS AND CO-HOLDERS

Q1a How many households were in this holding during the reference period (1 July 2018 through 30 June 2019)?

SECTION 6 IS ONLY TO BE ASKED FOR HOLDINGS WHERE THE HOLDER IS AN INDIVIDUAL PERSON OR GROUP OF PERSONS (SECTION 2, Q18 = 1, 2, 3). IF THE HOLDERS ARE A GROUP OF PERSONS (SECTION 2 Q18 = 3) THE QUESTIONS IN THIS PART ARE TO BE ASKED FOR EACH HOUSEHOLD IDENTIFIED LIST THE INDIVIDUALS WHO NORMALLY LIVE AND EAT IN THE HOLDER(S)' HOUSEHOLD(S), STARTING WITH THE HEAD OF THE HOUSEHOLD

Q02. List all individuals who normally live and eat in the household [HH number], starting with the household head

First name and Surname																				
First name and Surname																				
.....																				
First name and Surname																				

REPEAT Q02. FOR EACH HOUSEHOLD INVOLVED IN THE HOLDING

Repeat questions below for each household member

Q03. Answer the following questions about [NAME].

Q03a [NAME]'s Sex

1 Male

2 Female

Q03b What is the relationship of [NAME] to the head of the household?

skip Q04b for the head-of-household

(Fill in one circle only)

1 Head

2 Wife/husband

3 Child/adopted child

4 Grandchild

5 Father/mother

6 Sister/brother

7 Others - Relative

8 Others - Non-relative

Q03f [NAME]'s age, in completed year:

Q03g What is [NAME]'s marital status?

(Fill in one circle only)

1 Married

2 Consensual union

3 Separated

4 Divorced

5 Widowed

6 Single

IF [NAME]'S AGE IS HIGHER THAN 5, ASK Q03h; OTHERWISE, GO TO Q03i.

Q03h What is the highest level of education that [NAME] has completed?

(Fill in one circle only)

1 None

2 Primary

3 Secondary

4 High school

5 Technical diploma

6 Bachelor's degree

7 Master's degree

8 PHD

9 Other (specify)

IF [NAME]'S AGE IS LESS THAN 24, ASK Q03i; OTHERWISE, GO TO Q03j.

Q03i Did [NAME] attend school during the current/last school year?

- 1 Yes
 2 No

IF [NAME]'S AGE IS GREATER THAN 15, ASK Q04g; OTHERWISE, GO TO Q03i.

Q03j Has [NAME] ever received any formal training on agriculture?

- 1 Yes
 2 No

IF [NAME]'S AGE IS GREATER THAN 15, ASK Q03k; OTHERWISE, GO TO Q03i.

Q03k Does [NAME] participate in decisions concerning crops and livestock (what/when to plant/harvest; what to grow/raise, etc.)?

- 1 Yes
 2 No

Q03l Has [NAME] worked on this holding during the last 12 months, even for one day?

- 1 Yes
 2 No

THE ABOVE SERIES OF QUESTIONS WILL BE ASKED FOR EACH OF THE NAMES IDENTIFIED IN QUESTION 2, ONCE COMPLETE FOR ALL NAMES, PROCEED TO SECTION 7.

SECTION 7: LABOUR USED BY THE HOLDING

PART 7.1A Household Workers

SECTION 7.1A IS ONLY TO BE ASKED FOR HOLDINGS WHERE THE HOLDER IS AN INDIVIDUAL PERSON OR GROUP OF PERSONS (SECTION 2, Q18 = 1, 2 or 3)

IF [NAME]'S AGE IS GREATER THAN 5, AND THEY HAVE WORKED ON THE HOLDING DURING THE REFERENCE PERIOD FOR AT LEAST ONE DAY (Q03i = Yes), ANSWER THE FOLLOWING QUESTIONS

Q01. Report [NAME]'s time and activities on the holding during the WET season.

Q01a Number of months during WET season

Q01c Average number of days per month

Q01d Average number of hours per day

Q01e What was [NAME]'s main task on the holding during the WET season?

(Fill in one circle only)

- 1 Crop cultivation (all crops, including horticulture crops, rubber)
 2 Raising livestock/poultry
 3 Aquaculture or Fisheries activity
 4 Non-agricultural activities related to the holding

Q02. Report [NAME]'s time and activities on the holding during the DRY season.

Q02a Number of months during DRY season

Q02c Average number of days per month

Q02d Average number of hours per day

Q02e What was [NAME]'s main task on the holding during the DRY season?

(Fill in one circle only)

- 1 Crop cultivation (all crops, including horticulture crops, rubber)
 2 Raising livestock/poultry
 3 Aquaculture or Fisheries activity
 4 Non-agricultural activities related to the holding

Q03. Did [NAME] receive a payment for the work on the holding (wage, salary, commission, tips or any other pay)?

- 1 Yes
 2 No

THE SERIES OF QUESTIONS WILL BE ASKED FOR ALL OF THE NAMES IDENTIFIED IN PART 6.1 WHOSE AGE IS GREATER THAN 5, AND WHO WORKED ON THE HOLDING DURING THE REFERENCE PERIOD FOR AT LEAST ONE DAY (PART 6.1 Q03i = Yes). ONCE COMPLETE FOR ALL SUCH NAMES, PROCEED TO PART 7.1B.

PART 7.1B Non-Household workers

SECTION 7.1B IS ONLY TO BE ASKED FOR HOLDINGS WHERE THE HOLDER IS AN INDIVIDUAL PERSON OR GROUP OF PERSONS (SECTION 2, Q18 = 1, 2 or 3)

Q04. Did the holding have any paid or unpaid workers who were not part of the household(s) of holder(s) during the last 12 months?

- 1 Yes
 2 No → Go to Q14.

Q05. Did the holding have any paid or unpaid Occasional workers during the last 12 months

*Exclude all household members

* These are workers that come when there is a need for additional labour force for a short period of time, for example during sowing, rice harvest, etc.

- 1 Yes
 2 No → Go to Q06.

Q05a For what events did you hire occasional workers?

- 1 Planting/transplanting
 2 Harvesting
 3 Threshing
 4 Animal veterinarian
 5 Animal building cleaning
 6 Aquaculture fish harvest
 7 Other Technical work
 8 Other

For each event where occasional workers were hired, answer 5b-d

Q05b Number of workers for [EVENT]

Q05c	Of which, number of workers that were female				
Q05d	Total number of days worked by occasional workers				

Q06. Did the holding hire any external workers (paid or unpaid) in the last 12 months?

- * Include paid and unpaid workers, exclude all household members**
*** Exclude any of the Occasional workers listed in Q05**
- 1 Yes
 2 No → Go to Q14.

Report how many external workers worked on the holding during the last 12 months, by age category

Q06a1.	Less than 15 years old				
Q06a2.	Age 15 to 24 years old				
Q06a3.	Age 25 to 44 years old				
Q06a4.	Age 45 to 64 years old				
Q06a5.	Age 65 or older				
Q06a6.	Age not known				

Report the number of external workers who worked on the holding during the last 12 months, by sex

Q06b1.	Male workers				
Q06b2.	Female workers				

Q06c1. Of the [Number] MALE workers, how many worked full time during the WET season?

Q06c2. What were the MALE workers (both full-time or part-time) main task on the holding during the WET season?

(Fill in one circle only)

- 1 Crop cultivation (all crops, including horticulture crops, rubber)
 2 Raising livestock/poultry
 3 Aquaculture or Fisheries activity
 4 Non-agricultural activities related to the holding

Q06c3. Of the [Number] MALE workers, how many worked full time during the DRY season?

Q06c4. What were the MALE workers (both full-time or part-time) main task on the holding during the DRY season?

(Fill in one circle only)

- 1 Crop cultivation (all crops, including horticulture crops, rubber)
 2 Raising livestock/poultry
 3 Aquaculture or Fisheries activity
 4 Non-agricultural activities related to the holding

Q06d1. Of the [Number] FEMALE workers, how many worked full time during the WET season?

Q06d2. What were the FEMALE workers (both full-time or part-time) main task on the holding during the WET season?

(Fill in one circle only)

- 1 Crop cultivation (all crops, including horticulture crops, rubber)
 2 Raising livestock/poultry
 3 Aquaculture or Fisheries activity
 4 Non-agricultural activities related to the holding

Q06d3. Of the [Number] FEMALE workers, how many worked full time during the DRY season?

Q06d4. What were the FEMALE workers (both full-time or part-time) main task on the holding during the DRY season?

(Fill in one circle only)

- 1 Crop cultivation (all crops, including horticulture crops, rubber)
 2 Raising livestock/poultry
 3 Aquaculture or Fisheries activity
 4 Non-agricultural activities related to the holding

PART 7.2 NON-HOUSEHOLD WORKERS (Non-Household Sector)

SECTION 7.2 IS ONLY TO BE ASKED FOR NON-HOUSEHOLD HOLDINGS (SECTION 2, Q18 = 4)

Q09. Did the holding have any paid or unpaid workers during the last 12 months

- 1 Yes
 2 No → Go to Q14.

Q10. Did the holding have any paid or unpaid Occasional workers during the last 12 months

*** These are workers that come when there is a need for additional labour force for a short period of time, for example during sowing, rice harvest, etc.**

- 1 Yes
 2 No → Go to Q11.

Q10a For what events did you hire occasional workers?

- 1 Planting/transplanting
 2 Harvesting
 3 Threshing
 4 Animal veterinarian
 5 Animal building cleaning
 6 Aquaculture fish harvest
 7 Other Technical work
 8 Other

For each event where occasional workers were hired, answer 5b-d

Q10b	Number of workers for [EVENT]				
Q10c	Of which, number of workers that were female				
Q10d	Total number of days worked by occasional workers				

Q11. Did the holding hire any external workers (paid or unpaid) in the last 12 months?

*** Exclude any of the Occasional workers listed in Q05**

- 1 Yes
 2 No → Go to Q14.

Report how many external workers worked on the holding during the last 12 months, by age category

Q11a1.	Less than 15 years old				
Q11a2.	Age 15 to 24 years old				
Q11a3.	Age 25 to 44 years old				
Q11a4.	Age 45 to 64 years old				

Q11a5. Age 65 or older				
Q11a6. Age not known				

Report the number of external workers who worked on the holding during the last 12 months, by sex

Q11b1. Male workers				
Q11b2. Female workers				

111c1. Of the [Number] MALE workers, how many worked full time during the WET season?

111c2. What were the MALE workers (both full-time or part-time) main task on the holding during the WET season
(Fill in one circle only)

1 Crop cultivation (all crops, including horticulture crops, rubber)

2 Raising livestock/poultry

3 Aquaculture or Fisheries activity

4 Non-agricultural activities related to the holding

111c3. Of the [Number] MALE workers, how many worked full time during the DRY season?

111c4. What were the MALE workers (both full-time or part-time) main task on the holding during the DRY season?
(Fill in one circle only)

1 Crop cultivation (all crops, including horticulture crops, rubber)

2 Raising livestock/poultry

3 Aquaculture or Fisheries activity

4 Non-agricultural activities related to the holding

111d1. Of the [Number] FEMALE workers, how many worked full time during the WET season?

111d2. What were the FEMALE workers (both full-time or part-time) main task on the holding during the WET season?
(Fill in one circle only)

1 Crop cultivation (all crops, including horticulture crops, rubber)

2 Raising livestock/poultry

3 Aquaculture or Fisheries activity

4 Non-agricultural activities related to the holding

111d3. Of the [Number] FEMALE workers, how many worked full time during the DRY season?

111d4. What were the FEMALE workers (both full-time or part-time) main task on the holding during the DRY season?
(Fill in one circle only)

1 Crop cultivation (all crops, including horticulture crops, rubber)

2 Raising livestock/poultry

3 Aquaculture or Fisheries activity

4 Non-agricultural activities related to the holding

Q14. Does the holding experience a shortage of workers during the peak periods?

1 Yes

2 No

Q15. Did the holding hire contractors over the reference period, even for a minor service?
* Include activities such as ploughing, sowing, pest control, harvesting, slaughtering, breeding, etc.

1 Yes

2 No

SECTION 8: HOUSEHOLD DWELLING AND ASSETS

PART 8.1 HOUSEHOLD DWELLING AND ASSETS

SECTION 8 IS ONLY TO BE ASKED FOR HOLDINGS WHERE THE HOLDER IS A PERSON OR GROUP OF PERSONS (SECTION 2, Q18 = 1, 2, or 3)

Q01. Report the type of holder dwelling - refer to the holder's main dwelling, where the majority of the household members reside

Q01a. What is the wall material used in the holder dwelling?

(Fill in one circle only)

- 1 Bamboo/thatch/grass/reeds
- 2 Earth
- 3 Wood/plywood
- 4 Concrete/brick/stone
- 5 Galvanised iron/aluminum/other metal
- 6 Asbestos cement sheets
- 7 Salvaged/improvised materials
- 8 Other, Specify

Q01b. What is the roof material used in the holder dwelling?

(Fill in one circle only)

- 1 Bamboo/thatch/grass/reeds
- 2 Tile
- 3 Wood/plywood
- 4 Concrete/brick/stone
- 5 Galvanised iron/aluminum/other metal
- 6 Asbestos cement sheets
- 7 Plastics/synthetic material sheets
- 8 Other, specify

Q01c. What is the floor material used in the holder dwelling?

(Fill in one circle only)

- 1 Earth/clay
- 2 Wood/bamboo planks
- 3 Concrete/brick/stone
- 4 Polished stone
- 5 Parquet/polished wood
- 6 Mosaic/ceramic tiles
- 7 Other, Specify

Q02. Does anyone in the household have a bank account?

- 1 Yes
- 2 No → Go to Q05.

Q03. Report the household members who have a bank account?

Household Member number 1																				
Household Member number 2																				
Household Member number 3																				

Q04. Did you or any members of your household have a loan?

- 1 Yes
- 2 No → Go to Q06.

Q04a. Did you or any members of your household have a loan from any of the following sources?

- Relatives in Cambodia
- Relatives who lived abroad
- Friends/neighbors
- Moneylender
- Microfinance
- Trader
- Landlord
- Employer
- Bank
- NGOs
- Other

Q04b. Was any part of the loan used for agricultural purposes?

- 1 Yes
- 2 No

SECTION 9: END OF THE SURVEY

PART 9.1 SURVEY TIMING - TO BE COMPLETED BY THE SURVEYOR

End time of the survey: hour minutes

Survey duration (calculated)

PART 9.2 RESPONDENT OPINION OF SURVEY BURDEN

Q01. Do you consider that the interview lasted too long?

1 Yes

2 No

Q02. Did you understand all the questions that were asked in the survey?

1 Yes

2 No

End of survey, thank you.

Interviewer: Are there any general comments on this survey?

General comments on survey:

ឯកសារភ្ជាប់ទី ៣៖ ការជ្រើសរើសសំណាកគំរូ បែងចែកទៅតាមខេត្ត

ផែនការជ្រើសរើសសំណាកដែលត្រូវបានបង្កើតឡើងសម្រាប់ការអង្កេតចន្លោះជំរឿនកសិកម្មកម្ពុជាឆ្នាំ ២០១៩ គឺ រួមមានការជ្រើសរើសគ្រួសារកសិកម្មដែលមានក្នុងសំណាកសម្រាប់មណ្ឌលអង្កេត(EA)នីមួយៗ។ ការចុះបញ្ជីគ្រួសារត្រូវបាន ធ្វើឡើងនៅក្នុង EAs នីមួយៗក្នុងចំណោម EA ដែលបានជ្រើសរើសរួចទាំង ១៣៥០ ដើម្បីកំណត់រកអត្តសញ្ញាណរកគ្រួសារ កសិកម្មដែលក្លាយជាផ្នែកមួយនៃបញ្ជីឈ្មោះចុងក្រោយសម្រាប់រើសំណាកគំរូ។ បន្ថែមលើនេះការចុះបញ្ជីគ្រួសារនេះជានីតិវិធី ធ្វើឱ្យយើងអាចធ្វើការបែងចែកជាកម្រិតថ្នាក់គ្រួសារកសិកម្មក្នុងខេត្តនីមួយៗទៅជាលំដាប់ថ្នាក់ៗ ហើយយកក្របខណ្ឌការ ជ្រើសរើសសំណាកដែលមានការបែងចែកជាកម្រិតថ្នាក់មកអនុវត្តសម្រាប់ដំណាក់កាលទីពីរ។ ខេត្តនីមួយៗអាចមានសមាស ភាពខុសៗគ្នា និងមាននិយមន័យកម្រិតថ្នាក់ផ្សេងៗគ្នា ឯកតាក្នុងកម្រិតថ្នាក់មួយចំនួនអាចត្រូវបានជ្រើសរើសទាំងអស់ជា ពិសេសប្រសិនបើឯកតាទាំងនោះមានតិចតួចជាងគេក្នុងចំណោមកម្រិតថ្នាក់ផ្សេងទៀត គឺគ្រួសារត្រូវបានជ្រើសរើសជាសំណា ក។ ជាទូទៅនៅក្នុងបណ្តាខេត្តទាំងនោះ ការជ្រើសរើសសំណាកសម្រាប់កម្រិតថ្នាក់នីមួយៗត្រូវបានគណនាសមាមាត្រទៅនឹង ទំហំនៃកម្រិតថ្នាក់នៅក្នុងចំណោមជាសកលក្នុង EAs ដែលត្រូវបានជ្រើសរើសក្នុងខេត្តនោះ។ នៅពេលការបែងចែកកម្រិត ថ្នាក់ក្នុងខេត្តនីមួយៗត្រូវបានគណនារួចហើយ ការជ្រើសរើសសំណាកនៅក្នុងរង្វង់ខេត្តនៃ EA នីមួយៗត្រូវបានគណនាសមា មាត្រទៅនឹងទំហំនៃកម្រិតថ្នាក់នៅក្នុង EAs ដែលត្រូវបានជ្រើសរើសអនុលោមតាមទំហំកម្រិតថ្នាក់នៅក្នុងខេត្តក្រោមដែន កំណត់ដែលគ្រួសារកាន់កាប់កសិកម្មចំនួន ១២ សម្រាប់ EA នីមួយៗត្រូវបានជ្រើសរើសជាសំណាក ។ នៅពេល EA ដែល ត្រូវបានជ្រើសរើសពុំមានគ្រួសារកសិកម្មសរុបដល់ ១២គ្រួសារទេ យើងជ្រើសរើសគ្រួសារដែលមានលើសពី១២ (១២ ដក ចំនួនដែលមានក្នុង EA) ទៅឱ្យ EAs ដទៃនៅក្នុងខេត្តតែមួយដើម្បីឱ្យទំហំសំណាកសរុបនៅក្នុងខេត្តនោះពុំខុសប្លែកគ្នាពីចំនួន គ្រួសារដែលត្រូវបានរំពឹងទុកសម្រាប់ខេត្តនោះ។ ចំនួនគ្រួសារសរុបដែលត្រូវបានជ្រើសជាសំណាកក្នុង EA នីមួយៗគឺមិន លើស ១៣ គ្រួសារទេ លើកលែងតែនៅរាជធានីភ្នំពេញ។ សម្រាប់ខេត្តនីមួយៗ ព័ត៌មានលម្អិតអំពីសមាសភាពនៃកម្រិតថ្នាក់ និងការជ្រើសរើសមានផ្តល់ជូនខាងក្រោម។ **ទំហំសំណាកសរុប នៃការអង្កេតចន្លោះជំរឿនកសិកម្មគឺមានចំនួន ១៥,៩៩៤ គ្រួសារកាន់កាប់កសិកម្មកសិកម្ម។**

តំបន់ទំនាប

❖ ខេត្តព្រៃវែង

EAs ដែលត្រូវបានជ្រើសរើស៖ ១២៧

ចំនួនគ្រួសារកសិកម្មសរុប៖ ៦៦៤៩

ចំនួនគ្រួសារកសិកម្មសរុបដែលត្រូវបានជ្រើសរើសជាសំណាក៖ ១៥២៤ (១២៧*១២)

កម្រិតថ្នាក់	ការពិពណ៌នា	ទំហំ	ទំហំសំណាក
១	កសិដ្ឋានធំ៖ គ្រួសារមានដីកសិកម្មទំហំ \geq ១០ ហិ.ត និង/ឬបសុបក្សី \geq ២០០០ និង/ឬបសុសត្វតូចៗ \geq ១០០	៤៦	៤៦
២	កសិដ្ឋានដែលមានវារីវប្បកម្ម ហើយមិនត្រូវបានដាក់បញ្ចូលនៅក្នុងកម្រិតថ្នាក់ទី ១	៨៤០	១៨៨
៣	កសិដ្ឋានដែលមានបសុសត្វខ្នាតតូច ហើយមិនត្រូវបានដាក់បញ្ចូលនៅក្នុងកម្រិតថ្នាក់ទី ១ និង ទី ២	៦៧៤	១៥១
៤	កសិដ្ឋានដែលមានការនេសាទប៉ុន្តែមិនត្រូវបានដាក់បញ្ចូលនៅក្នុងកម្រិតថ្នាក់ ១, ២ និង ៣	១៧២២	៣៨៥
៥	កសិដ្ឋានដែលមិនត្រូវបានដាក់បញ្ចូលក្នុងកម្រិតថ្នាក់ ១, ២, ៣ ឬ ៤	៣៣៦៧	៧៥៤
សរុប		៦៦៤៩	១៥២៤

គ្រួសារក្នុងកម្រិតថ្នាក់ ១ ត្រូវបានជ្រើសរើសទាំងស្រុង ចំណែកគ្រួសារនៅក្នុងកម្រិតថ្នាក់ដទៃទៀតត្រូវបានជ្រើសយកជាសំណាក។ ការបែងចែកនេះគឺសមមាត្រជាមួយ កម្រិតថ្នាក់ ទំហំនៅក្នុងខេត្ត (ពោលគឺ ទំហំសំណាកនៅក្នុង កម្រិតថ្នាក់ ២= ៨៤០/(៦៦៤៩- ៤៦)*(១៥២៤-៤៦)=១៨៨)។

❖ រាជធានីភ្នំពេញ

EAs ដែលត្រូវបានជ្រើសរើស៖ ៥០

ចំនួនគ្រួសារកសិកម្មសរុប៖ ៣៩៤

ចំនួនគ្រួសារកសិកម្មសរុបដែលត្រូវបានជ្រើសរើសជាសំណាក៖ ៣៩៤

កម្រិតថ្នាក់	ការពិពណ៌នា	ទំហំ	ទំហំសំណាក
១	កសិដ្ឋានធំ៖ គ្រួសារមានដីកសិកម្មទំហំ \geq ១ ហ.ត និង/ឬ បសុសត្វ \geq ១០០០ ឬបសុសត្វខ្នាតតូច \geq ១០០ ឬបសុសត្វខ្នាតធំ \geq ៥០	៤៩	៤៩
២	កសិដ្ឋានដែលមានវារីវប្បកម្ម ហើយមិនត្រូវបានដាក់បញ្ចូលនៅក្នុងកម្រិតថ្នាក់ ទី ១	៤	៤
៣	កសិដ្ឋានដែលមានបសុសត្វខ្នាតតូច ហើយមិនត្រូវបានដាក់បញ្ចូលនៅក្នុងកម្រិតថ្នាក់ទី ១ និង ទី ២	៨	៨
៤	កសិដ្ឋានដែលមានការនេសាទប៉ុន្តែមិនត្រូវបានដាក់បញ្ចូលនៅក្នុងកម្រិតថ្នាក់ ១ ទី២ និង ទី៣	៥៣	៥៣
៥	កសិដ្ឋានដែលមិនត្រូវបានដាក់បញ្ចូលក្នុងកម្រិតថ្នាក់ ១, ២, ៣ ឬ ៤	២៨០	២៨០
សរុប		៣៩៤	៣៩៤

រាជធានីភ្នំពេញតំណាងករណីលើកលែងដោយហេតុថា ប្រតិបត្តិការធ្វើបញ្ជីបានបង្ហាញថាចំនួនគ្រួសារកសិកម្មនៅក្នុង EAs ដែលត្រូវបានជ្រើសរើសចំនួន ៥០ មានចំនួនទាបជាងទំហំសំណាករបស់កម្មវិធីសម្រាប់ខេត្តដែលស្មើនឹង ៦០០ ($= ១២ * ៥០$)។ ហេតុនេះ យើងសម្រេចចិត្តថាជ្រើសរើសយកគ្រួសារកសិកម្មទាំង ៣៩៤ នៅក្នុង EAs ដែលត្រូវបានជ្រើសជាសំណាក។

❖ ខេត្តស្វាយរៀង

EAs ដែលត្រូវបានជ្រើសរើស៖ ៥៩

ចំនួនគ្រួសារកសិកម្មសរុប៖ ៣៥១៦

ចំនួនគ្រួសារកសិកម្មសរុបដែលត្រូវបានជ្រើសរើសជាសំណាក៖ ៧០៨ (៥៩*១២)

កម្រិតថ្នាក់	ការពិពណ៌នា	ទំហំ	ទំហំសំណាក
១	កសិដ្ឋានធំ៖ គ្រួសារមានដីកសិកម្មទំហំ \geq ១០ ហិ.ត និង/ឬបសុបក្សី \geq ១០០០ និង/ឬបសុសត្វខ្នាតតូច \geq ៥០ និង/ឬបសុសត្វខ្នាតតូច \geq ១០០	២១	២១
២	កសិដ្ឋានដែលមានវារីវប្បកម្ម ហើយមិនត្រូវបានដាក់បញ្ចូលនៅក្នុងកម្រិតថ្នាក់ទី ១	៤៨៣	៩៥
៣	កសិដ្ឋានដែលមានវារីវប្បកម្ម ហើយមិនត្រូវបានដាក់បញ្ចូលនៅក្នុងកម្រិតថ្នាក់ទី ១ និងទី ២	៤២៨	៨៤
៤	កសិដ្ឋានដែលមានការនេសាទប៉ុន្តែមិនត្រូវបានដាក់បញ្ចូលនៅក្នុងកម្រិតថ្នាក់ ១, ២ និង ៣	៣៦៣	៧១
៥	កសិដ្ឋានដែលមិនត្រូវបានដាក់បញ្ចូលក្នុងកម្រិតថ្នាក់ ១, ២, ៣ ឬ ៤	២២២១	៤៣៧
សរុប		៣៥១៦	៧០៨

គ្រួសារ ក្នុងកម្រិតថ្នាក់ទី ១ ត្រូវបាន ជ្រើសរើសទាំងស្រុង គ្រួសារ ក្នុង កម្រិតថ្នាក់ដទៃទៀត ត្រូវបានជ្រើសរើសជាសំណាក។ ការបែងចែកនេះ គឺសមមាត្រជាមួយទំហំ កម្រិតថ្នាក់ នៅក្នុង ខេត្ត។

❖ ខេត្តតាកែវ

EAs ដែលត្រូវបានជ្រើសរើស៖ ៩៨

ចំនួនគ្រួសារកសិកម្មសរុប៖ ៦៤០៨

ចំនួនគ្រួសារកសិកម្មសរុបដែលត្រូវបានជ្រើសរើសជាសំណាក៖ ១១៧៦ (៩៨*១២)

កម្រិតថ្នាក់	ការពិពណ៌នា	ទំហំ	ទំហំសំណាក
១	កសិដ្ឋានធំ៖ គ្រួសារមានដីកសិកម្មទំហំ \geq ១០ ហិ.ត និង/ឬ បសុបក្សី \geq ២០០០ និង/ឬ បសុសត្វខ្នាតធំ \geq ៥០ និង/ឬ បសុសត្វខ្នាតតូច \geq ១០០	៥៤	៥៤
២	កសិដ្ឋានដែលមានវារីវប្បកម្ម ហើយមិនត្រូវបានដាក់បញ្ចូលនៅក្នុងកម្រិតថ្នាក់ទី ១	១៧៣	៣១
៣	កសិដ្ឋានដែលមានវារីវប្បកម្ម ហើយមិនត្រូវបានដាក់បញ្ចូលនៅក្នុងកម្រិតថ្នាក់ទី ១ និងទី ២	៣៨៨	៦៨
៤	កសិដ្ឋានដែលមានការនេសាទប៉ុន្តែ មិនត្រូវបានដាក់បញ្ចូលក្នុងកម្រិតថ្នាក់ទី ១, ២ និង ៣	៥៤៨	៩៧
៥	កសិដ្ឋានដែលមិនត្រូវបានដាក់បញ្ចូលក្នុងកម្រិតថ្នាក់ ១, ២, ៣ ឬ ៤	៥២៤៥	៩២៦
សរុប		៦៤០៨	១១៧៦

គ្រួសារ ក្នុងកម្រិតថ្នាក់ទី ១ ត្រូវបាន ជ្រើសរើសទាំងស្រុង គ្រួសារ ក្នុង កម្រិតថ្នាក់ដទៃទៀត ត្រូវបានជ្រើសរើសជាសំណាក។ ការបែងចែកនេះ គឺសមមាត្រជាមួយទំហំ កម្រិតថ្នាក់ នៅក្នុង ខេត្ត។

❖ ខេត្តស្បូវ

EAs ដែលត្រូវបានជ្រើសរើស៖ ៧៩

ចំនួនគ្រួសារកសិកម្មសរុប៖ ៤២១៥

ចំនួនគ្រួសារកសិកម្មសរុបដែលត្រូវបានជ្រើសរើសជាសំណាក៖ ៩៤៨ (៧៩*១២)

កម្រិតថ្នាក់	ការពិពណ៌នា	ទំហំ	ទំហំសំណាក
១	កសិដ្ឋានធំ៖ គ្រួសារមានដីកសិកម្មទំហំ \geq ២០ ហិ.ត និង/ឬបសុបក្សី \geq ២០០០ និង/ឬបសុសត្វខ្នាតធំ \geq ៥០ និង/ឬបសុសត្វខ្នាតតូច \geq ១០០	៣៣	៣៣
២	កសិដ្ឋានដែលមានវារីវប្បកម្ម ហើយមិនត្រូវបានដាក់បញ្ចូលនៅក្នុងកម្រិតថ្នាក់ទី ១	៥៤	៤១
៣	កសិដ្ឋានដែលមានវារីវប្បកម្ម ហើយមិនត្រូវបានដាក់បញ្ចូលនៅក្នុងកម្រិតថ្នាក់ទី ១ និងទី ២	១២៩	១២៤
៤	កសិដ្ឋានដែលមានការនេសាទប៉ុន្តែ មិនត្រូវបានដាក់បញ្ចូលក្នុងកម្រិតថ្នាក់ទី ១, ២ និង ៣	១៣៥	៨២
៥	កសិដ្ឋានដែលមិនត្រូវបានដាក់បញ្ចូលក្នុងកម្រិតថ្នាក់ ១, ២, ៣ ឬ ៤	៣៨៦៤	៦៦៨
សរុប		៤២១៥	៩៤៨

គ្រួសារក្នុងកម្រិតថ្នាក់ទី ១, ២, ៣ ត្រូវបានជ្រើសរើសយកទាំងអស់ គ្រួសារក្នុងកម្រិតថ្នាក់ទី ៤ និងទី ៥ ត្រូវបានជ្រើសយកជាសំណាក។ ក្នុងកម្រិតថ្នាក់ទី ២ និងទី ៣ ទំហំសំណាក ទាបជាងទំហំកម្រិតថ្នាក់បន្តិច ព្រោះក្នុង EAs មួយចំនួនគ្រួសារដែលស្ថិតក្នុងកម្រិតថ្នាក់ទាំងនោះមានចំនួនលើសពី ១២/១៣។ ការបែងចែកនេះ គឺសមមាត្រជាមួយទំហំកម្រិតថ្នាក់នៅក្នុងខេត្ត។

❖ ខេត្តកណ្តាល

EAs ដែលត្រូវបានជ្រើសរើស៖ ៩៨

ចំនួនគ្រួសារកសិកម្មសរុប៖ ៣៩៣៧

ចំនួនគ្រួសារកសិកម្មសរុបដែលត្រូវបានជ្រើសរើសជាសំណាក៖ ១១៧៦ (៩៨*១២)

កម្រិតថ្នាក់	ការពិពណ៌នា	ទំហំ	ទំហំសំណាក
១	កសិដ្ឋានធំ៖ គ្រួសារមានដីកសិកម្មទំហំ ≥ ៥ ហិ.ត និង/ឬបសុបក្សី ≥ ១០០០ និង/ឬបសុសត្វខ្នាតធំ ≥ ៥០ និង/ឬបសុសត្វខ្នាតតូច ≥ ១០០	៦២	៦២
២	កសិដ្ឋានដែលមានវារីវប្បកម្ម ហើយមិនត្រូវបានដាក់បញ្ចូលនៅក្នុងកម្រិតថ្នាក់ទី ១	៥៦	៥៦
៣	កសិដ្ឋានដែលមានវារីវប្បកម្ម ហើយមិនត្រូវបានដាក់បញ្ចូលនៅក្នុងកម្រិតថ្នាក់ទី ១ និងទី ២	៦៤	៦៤
៤	កសិដ្ឋានដែលមានការនេសាទប៉ុន្តែ មិនត្រូវបានដាក់បញ្ចូលក្នុងកម្រិតថ្នាក់ទី ១, ២ និង ៣	៧២៩	១៩៣
៥	កសិដ្ឋានដែលមិនត្រូវបានដាក់បញ្ចូលក្នុងកម្រិតថ្នាក់ ១, ២, ៣ ឬ ៤	៣០២៦	៨០១
សរុប		៣៩៣៧	១១៧៦

គ្រួសារក្នុងកម្រិតថ្នាក់ទី ១, ២, ៣ ត្រូវបានជ្រើសរើសយកទាំងអស់ គ្រួសារក្នុងកម្រិតថ្នាក់ទី ៤ និងទី ៥ ត្រូវបានជ្រើសយកជាសំណាក។ ការបែងចែកនេះ គឺសមមាត្រជាមួយទំហំកម្រិតថ្នាក់នៅក្នុងខេត្ត។

❖ ខេត្តកំពង់ចាម

EAs ដែលត្រូវបានជ្រើសរើស៖ ១០៤

ចំនួនគ្រួសារកសិកម្មសរុប៖ ៤៩០៥

ចំនួនគ្រួសារកសិកម្មសរុបដែលត្រូវបានជ្រើសរើសជាសំណាក៖ ១២៤៨ (១០៤*១២)

កម្រិតថ្នាក់	ការពិពណ៌នា	ទំហំ	ទំហំសំណាក
១	កសិដ្ឋានធំ៖ គ្រួសារមានដីកសិកម្មទំហំ ≥ ១០ ហិ.ត និង/ឬបសុបក្សី ≥ ២០០០ និង/ឬបសុសត្វខ្នាតតូច ≥ ១០០	៩៤	៩៤
២	កសិដ្ឋានដែលមានវារីវប្បកម្ម ហើយមិនត្រូវបានដាក់បញ្ចូលនៅក្នុងកម្រិតថ្នាក់ទី ១	១២៧	៣០
៣	កសិដ្ឋានដែលមានវារីវប្បកម្ម ហើយមិនត្រូវបានដាក់បញ្ចូលនៅក្នុងកម្រិតថ្នាក់ទី ១ និងទី ២	២២៤	៥៤
៤	កសិដ្ឋានដែលមានការនេសាទប៉ុន្តែ មិនត្រូវបានដាក់បញ្ចូលក្នុងកម្រិតថ្នាក់ទី ១, ២ និង ៣	៤៨៤	១១៦
៥	កសិដ្ឋានដែលមិនត្រូវបានដាក់បញ្ចូលក្នុងកម្រិតថ្នាក់ ១, ២, ៣ ឬ ៤	៣៩៧៦	៩៥៤
សរុប		៤៩០៥	១២៤៨

គ្រួសារ ក្នុងកម្រិតថ្នាក់ទី ១ ត្រូវបាន ជ្រើសរើសទាំងស្រុង គ្រួសារ ក្នុង កម្រិតថ្នាក់ដទៃទៀត ត្រូវបានជ្រើសរើសជាសំណាក។ ការបែងចែកនេះ គឺសមមាត្រជាមួយទំហំ កម្រិតថ្នាក់ នៅក្នុង ខេត្ត។

តំបន់បឹងទន្លេសាប

❖ ខេត្តប៉ៃលិន

EAs ដែលត្រូវបានជ្រើសរើស៖ ១២

ចំនួនគ្រួសារកសិកម្មសរុប៖ ៥៧៩

ចំនួនគ្រួសារកសិកម្មសរុបដែលត្រូវបានជ្រើសរើសជាសំណាក៖ ១៤៤ (១២*១២)

កម្រិតថ្នាក់	ការពិពណ៌នា	ទំហំ	ទំហំសំណាក
១	កសិដ្ឋានធំ៖ គ្រួសារមានដីកសិកម្មទំហំ ≥ 90 ហិ.ត និង/ឬ បសុបក្សី ≥ 9000 និង/ឬ បសុសត្វខ្នាតតូច ≥ 900	៣៨	៣៨
២	កសិដ្ឋានដែលមានវារីវប្បកម្ម ហើយមិនត្រូវបានដាក់បញ្ចូលនៅក្នុងកម្រិតថ្នាក់ទី ១	៧	៧
៣	កសិដ្ឋានដែលមានវារីវប្បកម្ម ហើយមិនត្រូវបានដាក់បញ្ចូលនៅក្នុងកម្រិតថ្នាក់ទី ១ និងទី ២	២៩	២៧
៤	កសិដ្ឋានដែលមានការនេសាទប៉ុន្តែ មិនត្រូវបានដាក់បញ្ចូលក្នុងកម្រិតថ្នាក់ទី ១, ២ និង ៣	៦១	៩
៥	កសិដ្ឋានដែលមិនត្រូវបានដាក់បញ្ចូលក្នុងកម្រិតថ្នាក់ ១, ២, ៣ ឬ ៤	៤៤៤	៦៣
សរុប		៥៧៩	១៤៤

គ្រួសារក្នុងកម្រិតថ្នាក់ទី ១, ២, ៣ ត្រូវបានជ្រើសរើសយកទាំងអស់ គ្រួសារក្នុងកម្រិតថ្នាក់ទី ៤ និងទី ៥ ត្រូវបានជ្រើសយកជាសំណាក។ ក្នុងកម្រិតថ្នាក់ទី ៣ ទំហំសំណាក ទាបជាងទំហំកម្រិតថ្នាក់បន្តិចព្រោះក្នុង EAs មួយចំនួន គ្រួសារដែលស្ថិតនៅក្នុងកម្រិតថ្នាក់នេះ មានចំនួនលើសពី ១២/១៣។ ការបែងចែកនេះ គឺសមមាត្រជាមួយទំហំកម្រិតថ្នាក់នៅក្នុងខេត្ត។

❖ ខេត្តបន្ទាយមានជ័យ

EAs ដែលត្រូវបានជ្រើសរើស៖ ៥៨

ចំនួនគ្រួសារកសិកម្មសរុប៖ ២៨៣៥

ចំនួនគ្រួសារកសិកម្មសរុបដែលត្រូវបានជ្រើសរើសជាសំណាក៖ ៦៩៦ (៥៨*១២)

កម្រិតថ្នាក់	ការពិពណ៌នា	ទំហំ	ទំហំសំណាក
១	កសិដ្ឋានធំ៖ គ្រួសារមានដីកសិកម្មទំហំ \geq ២០ ហិ.ត និង/ឬ បសុបក្សី \geq ២០០០ និង/ឬ បសុសត្វខ្នាតធំ \geq ៥០ និង/ឬ បសុសត្វខ្នាតតូច \geq ១០០	៤១	៤១
២	កសិដ្ឋានដែលមានវារីវប្បកម្ម ហើយមិនត្រូវបានដាក់បញ្ចូលនៅក្នុងកម្រិតថ្នាក់ទី ១	៤៨	៤៨
៣	កសិដ្ឋានដែលមានវារីវប្បកម្ម ហើយមិនត្រូវបានដាក់បញ្ចូលនៅក្នុងកម្រិតថ្នាក់ទី ១ និងទី ២	២៨១	៦២
៤	កសិដ្ឋានដែលមានការនេសាទប៉ុន្តែ មិនត្រូវបានដាក់បញ្ចូលក្នុងកម្រិតថ្នាក់ទី ១, ២ និង ៣	៣៤៩	៧៧
៥	កសិដ្ឋានដែលមិនត្រូវបានដាក់បញ្ចូលក្នុងកម្រិតថ្នាក់ ១, ២, ៣ ឬ ៤	២១១៦	៤៦៨
សរុប		២៨៣៥	៦៩៦

គ្រួសារក្នុងកម្រិតថ្នាក់ទី ១ និងទី ២ ត្រូវបានជ្រើសរើសយកទាំងអស់ គ្រួសារក្នុងកម្រិតថ្នាក់ទី ៣, ៤ និង ៥ ត្រូវបានជ្រើសយកជាសំណាក។ ការបែងចែកនេះ គឺសមមាត្រជាមួយទំហំកម្រិតថ្នាក់នៅក្នុងខេត្ត។

❖ ខេត្តបាត់ដំបង

EAs ដែលត្រូវបានជ្រើសរើស៖ ៩៩

ចំនួនគ្រួសារកសិកម្មសរុប៖ ៤១៧១

ចំនួនគ្រួសារកសិកម្មសរុបដែលត្រូវបានជ្រើសរើសជាសំណាក៖ ១១៨៨ (៩៩*១២)

កម្រិតថ្នាក់	ការពិពណ៌នា	ទំហំ	ទំហំសំណាក
១	កសិដ្ឋានធំ៖ គ្រួសារមានដីកសិកម្មទំហំ \geq ២០ ហិ.ត និង/ឬ បសុបក្សី \geq ២០០០ និង/ឬ បសុសត្វខ្នាតធំ \geq ៥០ និង/ឬ បសុសត្វខ្នាតតូច \geq ១០០	៥៥	៥៥
២	កសិដ្ឋានដែលមានវារីវប្បកម្ម ហើយមិនត្រូវបានដាក់បញ្ចូលនៅក្នុងកម្រិតថ្នាក់ទី ១	៩៩	៨៧
៣	កសិដ្ឋានដែលមានវារីវប្បកម្ម ហើយមិនត្រូវបានដាក់បញ្ចូលនៅក្នុងកម្រិតថ្នាក់ទី ១ និងទី ២	១៣២	១៣២
៤	កសិដ្ឋានដែលមានការនេសាទប៉ុន្តែ មិនត្រូវបានដាក់បញ្ចូលក្នុងកម្រិតថ្នាក់ទី ១, ២ និង ៣	២៦៨	៦៣
៥	កសិដ្ឋានដែលមិនត្រូវបានដាក់បញ្ចូលក្នុងកម្រិតថ្នាក់ ១, ២, ៣ ឬ ៤	៣៦១៧	៨៥១
សរុប		៤១៧១	១១៨៨

គ្រួសារក្នុងកម្រិតថ្នាក់ទី ១, ២, ៣ ត្រូវបានជ្រើសរើសយកទាំងអស់ គ្រួសារក្នុងកម្រិតថ្នាក់ទី ៤ និងទី ៥ ត្រូវបានជ្រើសយកជាសំណាក។ ក្នុងកម្រិតថ្នាក់ ២ ទំហំសំណាក ទាបជាងទំហំកម្រិតថ្នាក់បន្តិចព្រោះក្នុង EAs មួយចំនួន គ្រួសារដែលស្ថិតនៅក្នុងកម្រិតថ្នាក់នេះ មានចំនួនលើសពី ១២/១៣។ ការបែងចែកនេះ គឺសមមាត្រជាមួយទំហំកម្រិតថ្នាក់នៅក្នុងខេត្ត។

❖ ខេត្តឧត្តរមានជ័យ

EAs ដែលត្រូវបានជ្រើសរើស៖ ២១
ចំនួនគ្រួសារកសិកម្មសរុប៖ ១៣០៧
ចំនួនគ្រួសារកសិកម្មសរុបដែលត្រូវបានជ្រើសរើសជា
សំណាក៖ ២៥២ (២១*១២)

កម្រិតថ្នាក់	ការពិពណ៌នា	ទំហំ	ទំហំសំណាក
១	កសិដ្ឋានធំ៖ គ្រួសារមានដីកសិកម្មទំហំ \geq ២០ ហិ.ត និង/ឬ បសុបក្សី \geq ២០០០ និង/ឬ បសុសត្វខ្នាតធំ \geq ៥០ និង/ឬ បសុសត្វខ្នាតតូច \geq ១០០	៣៣	៣៣
២	កសិដ្ឋានដែលមានវារីវប្បកម្ម ហើយមិនត្រូវបានដាក់បញ្ចូលនៅក្នុងកម្រិតថ្នាក់ទី ១	៣២	៣២
៣	កសិដ្ឋានដែលមានវារីវប្បកម្ម ហើយមិនត្រូវបានដាក់បញ្ចូលនៅក្នុងកម្រិតថ្នាក់ទី ១ និងទី ២	១៤៧	២២
៤	កសិដ្ឋានដែលមានការនេសាទប៉ុន្តែ មិនត្រូវបានដាក់បញ្ចូលក្នុងកម្រិតថ្នាក់ទី ១, ២ និង ៣	៣៥៧	៥៤
៥	កសិដ្ឋានដែលមិនត្រូវបានដាក់បញ្ចូលក្នុងកម្រិតថ្នាក់ ១, ២, ៣ ឬ ៤	៧៣៨	១១១
សរុប		១៣០៧	២៥២

គ្រួសារក្នុងកម្រិតថ្នាក់ទី ១ និង ២ ត្រូវបានជ្រើសរើសយកទាំងអស់ គ្រួសារក្នុងកម្រិតថ្នាក់ទី ៣, ៤ និង ៥ ត្រូវបានជ្រើសយកជាសំណាក។ ការបែងចែកនេះ គឺសមមាត្រជាមួយទំហំកម្រិតថ្នាក់នៅក្នុងខេត្ត។

❖ **ខេត្តសៀមរាប**

EAs ដែលត្រូវបានជ្រើសរើស៖ ៧៨

ចំនួនគ្រួសារកសិកម្មសរុប៖ ៤៤១៨

ចំនួនគ្រួសារកសិកម្មសរុបដែលត្រូវបានជ្រើសរើសជាសំណាក៖ ៩៣៦ (៧៨*១២)

កម្រិតថ្នាក់	ការពិពណ៌នា	ទំហំ	ទំហំសំណាក
១	កសិដ្ឋានធំ៖ គ្រួសារមានដីកសិកម្មទំហំ \geq ១០ ហិ.ត និង/ឬ បសុបក្សី \geq ១០០០ និង/ឬ បសុសត្វខ្នាតតូច \geq ១០០ និង/ឬ បសុសត្វខ្នាតធំ \geq ៥០	៧៣	៧៣
២	កសិដ្ឋានដែលមានវារីវប្បកម្ម ហើយមិនត្រូវបានដាក់បញ្ចូលនៅក្នុងកម្រិតថ្នាក់ទី ១	១២២	១១៧
៣	កសិដ្ឋានដែលមានវារីវប្បកម្ម ហើយមិនត្រូវបានដាក់បញ្ចូលនៅក្នុងកម្រិតថ្នាក់ទី ១ និងទី ២	៥៧៣	១០១
៤	កសិដ្ឋានដែលមានការនេសាទប៉ុន្តែ មិនត្រូវបានដាក់បញ្ចូលក្នុងកម្រិតថ្នាក់ទី ១, ២ និង ៣	៧៧១	១៣៦
៥	កសិដ្ឋានដែលមិនត្រូវបានដាក់បញ្ចូលក្នុងកម្រិតថ្នាក់ ១, ២, ៣ ឬ ៤	២៨៧៩	៥០៩
សរុប		៤៤១៨	៩៣៦

គ្រួសារក្នុងកម្រិតថ្នាក់ទី ១ និង ២ ត្រូវបានជ្រើសរើសយកទាំងអស់ គ្រួសារក្នុងកម្រិតថ្នាក់ទី ៣, ៤ និង ៥ ត្រូវបានជ្រើសយកជាសំណាក។ ក្នុង កម្រិតថ្នាក់ ២ ទំហំសំណាក ទាបជាងទំហំកម្រិតថ្នាក់បន្តិចព្រោះក្នុង EAs មួយចំនួន គ្រួសារដែលស្ថិតនៅក្នុងកម្រិតថ្នាក់នេះ មានចំនួនលើសពី ១២/១៣។ ការបែងចែកនេះ គឺសមមាត្រជាមួយទំហំកម្រិតថ្នាក់នៅក្នុងខេត្ត។

❖ ខេត្តកំពង់ឆ្នាំង

EAs ដែលត្រូវបានជ្រើសរើស៖ ៥៧

ចំនួនគ្រួសារកសិកម្មសរុប៖ ៣៤៣០

ចំនួនគ្រួសារកសិកម្មសរុបដែលត្រូវបានជ្រើសរើសជាសំណាក៖ ៦៨៤ (៥៧*១២)

កម្រិតថ្នាក់	ការពិពណ៌នា	ទំហំ	ទំហំសំណាក
១	កសិដ្ឋានធំ៖គ្រួសារមានដីកសិកម្មទំហំ \geq ១០ ហិ.ត និង/ឬ បសុបក្សី \geq ១០០០ និង/ឬ បសុសត្វខ្នាតតូច \geq ១០០ និង/ឬ បសុសត្វខ្នាតធំ \geq ៥០	៣២	៣២
២	កសិដ្ឋានដែលមានវារីវប្បកម្ម ហើយមិនត្រូវបានដាក់បញ្ចូលនៅក្នុងកម្រិតថ្នាក់ទី ១	១២៣	២៤
៣	កសិដ្ឋានដែលមានវារីវប្បកម្ម ហើយមិនត្រូវបានដាក់បញ្ចូលនៅក្នុងកម្រិតថ្នាក់ទី ១ និងទី ២	២៣៦	៤៥
៤	កសិដ្ឋានដែលមានការនេសាទប៉ុន្តែ មិនត្រូវបានដាក់បញ្ចូលក្នុងកម្រិតថ្នាក់ទី ១, ២ និង ៣	៤៤៦	៨៦
៥	កសិដ្ឋានដែលមិនត្រូវបានដាក់បញ្ចូលក្នុងកម្រិតថ្នាក់ ១, ២, ៣ ឬ ៤	២៥៩៣	៤៩៧
សរុប		៣៤៣០	៦៨៤

គ្រួសារនៅក្នុងកម្រិតថ្នាក់ទី ១ ត្រូវបានជ្រើសយកទាំងស្រុង គ្រួសារនៅក្នុងកម្រិតថ្នាក់ដទៃទៀតត្រូវបានជ្រើសយកជាសំណាក។ ការបែងចែកនេះ គឺសមមាត្រជាមួយទំហំកម្រិតថ្នាក់នៅក្នុងខេត្ត។

❖ ខេត្តកំពង់ធំ

EAs ដែលត្រូវបានជ្រើសរើស៖ ៧៣

ចំនួនគ្រួសារកសិកម្មសរុប៖ ៥២៤២

ចំនួនគ្រួសារកសិកម្មសរុបដែលត្រូវបានជ្រើសរើសជាសំណាក៖ ៨៧៦ (៧៣*១២)

កម្រិតថ្នាក់	ការពិពណ៌នា	ទំហំ	ទំហំសំណាក
១	កសិដ្ឋានធំ៖គ្រួសារមានដីកសិកម្មទំហំ \geq ២០ ហិ.ត និង/ឬ បសុបក្សី \geq ២០០០ និង/ឬ បសុសត្វខ្នាតតូច \geq ១០០ និង/ឬ បសុសត្វខ្នាតធំ \geq ៥០	៤៤	៤៤
២	កសិដ្ឋានដែលមានវារីវប្បកម្ម ហើយមិនត្រូវបានដាក់បញ្ចូលនៅក្នុងកម្រិតថ្នាក់ទី ១	១៧៣	២៨
៣	កសិដ្ឋានដែលមានវារីវប្បកម្ម ហើយមិនត្រូវបានដាក់បញ្ចូលនៅក្នុងកម្រិតថ្នាក់ទី ១ និងទី ២	៣៣៧	៥៤

៤	កសិដ្ឋានដែលមានការនេសាទប៉ុន្តែ មិនត្រូវបានដាក់បញ្ចូលក្នុងកម្រិតថ្នាក់ទី ១, ២ និង ៣	១៥៨១	២៥៣
៥	កសិដ្ឋានដែលមិនត្រូវបានដាក់បញ្ចូលក្នុងកម្រិតថ្នាក់ ១, ២, ៣ ឬ ៤	៣១០៧	៤៩៧
សរុប		៥២៤២	៨៧៦

គ្រួសារ ក្នុងកម្រិតថ្នាក់ទី ១ ត្រូវបាន ជ្រើសរើសទាំងស្រុង គ្រួសារ ក្នុង កម្រិតថ្នាក់ដទៃទៀត ត្រូវបានជ្រើសរើសជា សំណាក។ ការបែងចែកនេះ គឺសមមាត្រជាមួយទំហំ កម្រិតថ្នាក់ នៅក្នុង ខេត្ត។

❖ **ខេត្តពោធិ៍សាត់**

EAs ដែលត្រូវបានជ្រើសរើស៖ ៤៦

ចំនួនគ្រួសារកសិកម្មសរុប៖ ២៦៦០

ចំនួនគ្រួសារកសិកម្មសរុបដែលត្រូវបានជ្រើសរើសជាសំណាក៖ ៥៥២ (៤៦*១២)

កម្រិតថ្នាក់	ការពិពណ៌នា	ទំហំ	ទំហំសំណាក
១	កសិដ្ឋានធំ៖ គ្រួសារមានដីកសិកម្មទំហំ \geq ២០ ហិ.ត និង/ឬ បសុបក្សី \geq ២០០០ និង/ឬ បសុសត្វខ្នាតតូច \geq ១០០ និង/ឬ បសុសត្វខ្នាតធំ \geq ៥០	៦៩	៦៩
២	កសិដ្ឋានដែលមានវារីវប្បកម្ម ហើយមិនត្រូវបានដាក់បញ្ចូលនៅក្នុងកម្រិតថ្នាក់ទី ១	១៤០	២៦
៣	កសិដ្ឋានដែលមានវារីវប្បកម្ម ហើយមិនត្រូវបានដាក់បញ្ចូលនៅក្នុងកម្រិតថ្នាក់ទី ១ និងទី ២	១៧៩	៣៣
៤	កសិដ្ឋានដែលមានការនេសាទប៉ុន្តែ មិនត្រូវបានដាក់បញ្ចូលក្នុងកម្រិតថ្នាក់ទី ១, ២ និង ៣	៧៨៧	១៤៧
៥	កសិដ្ឋានដែលមិនត្រូវបានដាក់បញ្ចូលក្នុងកម្រិតថ្នាក់ ១, ២, ៣ ឬ ៤	១៤៨៥	២៧៧
សរុប		២៦៦០	៥៥២

គ្រួសារ ក្នុងកម្រិតថ្នាក់ទី ១ ត្រូវបាន ជ្រើសរើសទាំងស្រុង គ្រួសារ ក្នុង កម្រិតថ្នាក់ដទៃទៀត ត្រូវបានជ្រើសរើសជា សំណាក។ ការបែងចែកនេះ គឺសមមាត្រជាមួយទំហំ កម្រិតថ្នាក់ នៅក្នុង ខេត្ត។

តំបន់ឆ្នេរ

❖ **ខេត្តកំពត**

EAs ដែលត្រូវបានជ្រើសរើស៖ ៦៤

ចំនួនគ្រួសារកសិកម្មសរុប៖ ៤៦៩០

ចំនួនគ្រួសារកសិកម្មសរុបដែលត្រូវបានជ្រើសរើសជាសំណាក៖ ៧៦៨ (៦៤*១២)

កម្រិតថ្នាក់	ការពិពណ៌នា	ទំហំ	ទំហំសំណាក
១	កសិដ្ឋានធំ៖គ្រួសារមានដីកសិកម្មទំហំ \geq ៥ ហិ.ត និង/ឬបសុបក្សី \geq ១០០០	៧៨	៧៨
២	កសិដ្ឋានដែលមានវារីវប្បកម្ម ហើយមិនត្រូវបានដាក់បញ្ចូលនៅក្នុងកម្រិតថ្នាក់ទី ១	១៧៧	២៧
៣	កសិដ្ឋានដែលមានវារីវប្បកម្ម ហើយមិនត្រូវបានដាក់បញ្ចូលនៅក្នុងកម្រិតថ្នាក់ទី ១ និងទី ២	៥១០	៧៦
៤	កសិដ្ឋានដែលមានការនេសាទប៉ុន្តែ មិនត្រូវបានដាក់បញ្ចូលក្នុងកម្រិតថ្នាក់ទី ១, ២ និង ៣	១០៧៧	១៦១
៥	កសិដ្ឋានដែលមិនត្រូវបានដាក់បញ្ចូលក្នុងកម្រិតថ្នាក់ ១, ២, ៣ ឬ ៤	២៨៤៨	៤២៦
សរុប		៤៦៩០	៧៦៨

គ្រួសារ ក្នុងកម្រិតថ្នាក់ទី ១ ត្រូវបាន ជ្រើសរើសទាំងស្រុង គ្រួសារ ក្នុង កម្រិតថ្នាក់ដទៃទៀត ត្រូវបានជ្រើសរើសជា សំណាក។ ការបែងចែកនេះ គឺសមមាត្រជាមួយទំហំ កម្រិតថ្នាក់ នៅក្នុង ខេត្ត។

❖ **ខេត្តកែប**

EAs ដែលត្រូវបានជ្រើសរើស៖ ១០

ចំនួនគ្រួសារកសិកម្មសរុប៖ ៥៨៥

ចំនួនគ្រួសារកសិកម្មសរុបដែលត្រូវបានជ្រើសរើសជាសំណាក៖ ១២០ (១០*១២)

កម្រិតថ្នាក់	ការពិពណ៌នា	ទំហំ	ទំហំសំណាក
១	កសិដ្ឋានធំ៖គ្រួសារមានដីកសិកម្មទំហំ \geq ៥ ហិ.ត និង/ឬ បសុបក្សី \geq ១០០០	១០	១០
២	កសិដ្ឋានដែលមានវារីវប្បកម្ម ហើយមិនត្រូវបានដាក់បញ្ចូលនៅក្នុងកម្រិតថ្នាក់ទី ១	៤	៤
៣	កសិដ្ឋានដែលមានវារីវប្បកម្ម ហើយមិនត្រូវបានដាក់បញ្ចូលនៅក្នុងកម្រិតថ្នាក់ទី ១ និងទី ២	៨៨	១៦
៤	កសិដ្ឋានដែលមានការនេសាទប៉ុន្តែ មិនត្រូវបានដាក់បញ្ចូលក្នុងកម្រិតថ្នាក់ទី ១, ២ និង ៣	៦៤	១២
៥	កសិដ្ឋានដែលមិនត្រូវបានដាក់បញ្ចូលក្នុងកម្រិតថ្នាក់ ១, ២, ៣ ឬ ៤	៤១៩	៧៨
សរុប		៥៨៥	១២០

គ្រួសារក្នុងកម្រិតថ្នាក់ទី ១ និង ២ ត្រូវបានជ្រើសរើសយកទាំងអស់ គ្រួសារក្នុងកម្រិតថ្នាក់ទី ៣, ៤ និង ៥ ត្រូវបាន ជ្រើសយកជាសំណាក។ ការបែងចែកនេះ គឺសមមាត្រជាមួយទំហំកម្រិតថ្នាក់នៅក្នុងខេត្ត។

❖ ខេត្តកោះកុង

EAs ដែលត្រូវបានជ្រើសរើស៖ ១៥

ចំនួនគ្រួសារកសិកម្មសរុប៖ ៧៥១

ចំនួនគ្រួសារកសិកម្មសរុបដែលត្រូវបានជ្រើសរើសជាសំណាក៖ ១៨០ (១៥*១២)

កម្រិតថ្នាក់	ការពិពណ៌នា	ទំហំ	ទំហំសំណាក
១	កសិដ្ឋានធំ៖គ្រួសារមានដីកសិកម្មទំហំ >= ៥ ហិ.ត និង/ឬបសុបក្សី >=១០០០	១៣	១៣
២	កសិដ្ឋានដែលមានវារីវប្បកម្ម ហើយមិនត្រូវបានដាក់បញ្ចូលនៅក្នុងកម្រិតថ្នាក់ទី ១	៩	៩
៣	កសិដ្ឋានដែលមានវារីវប្បកម្ម ហើយមិនត្រូវបានដាក់បញ្ចូលនៅក្នុងកម្រិតថ្នាក់ទី ១ និងទី ២	៧១	១៥
៤	កសិដ្ឋានដែលមានការនេសាទប៉ុន្តែ មិនត្រូវបានដាក់បញ្ចូលក្នុងកម្រិតថ្នាក់ទី ១,២ និង ៣	២១៦	៤៧
៥	កសិដ្ឋានដែលមិនត្រូវបានដាក់បញ្ចូលក្នុងកម្រិតថ្នាក់ ១,២, ៣ ឬ ៤	៤៤២	៩៦
សរុប		៧៥១	១៨០

គ្រួសារក្នុងកម្រិតថ្នាក់ទី ១ និង ២ ត្រូវបានជ្រើសរើសយកទាំងអស់ គ្រួសារក្នុងកម្រិតថ្នាក់ទី ៣, ៤ និង ៥ ត្រូវបានជ្រើសយកជាសំណាក។ ការបែងចែកនេះ គឺសមមាត្រជាមួយទំហំកម្រិតថ្នាក់នៅក្នុងខេត្ត។

❖ ខេត្តព្រះសីហនុ

EAs ដែលត្រូវបានជ្រើសរើស៖ ១៦

ចំនួនគ្រួសារកសិកម្មសរុប៖ ៦២៦

ចំនួនគ្រួសារកសិកម្មសរុបដែលត្រូវបានជ្រើសរើសជាសំណាក៖ ១៩២ (១៦*១២)

កម្រិតថ្នាក់	ការពិពណ៌នា	ទំហំ	ទំហំសំណាក
១	កសិដ្ឋានធំ៖គ្រួសារមានដីកសិកម្មទំហំ >= ៥ ហិ.ត និង/ឬ បសុបក្សី >=១០០០	១១	១១
២	កសិដ្ឋានដែលមានវារីវប្បកម្ម ហើយមិនត្រូវបានដាក់បញ្ចូលនៅក្នុងកម្រិតថ្នាក់ទី ១	១៩	១៩
៣	កសិដ្ឋានដែលមានវារីវប្បកម្ម ហើយមិនត្រូវបានដាក់បញ្ចូលនៅក្នុងកម្រិតថ្នាក់ទី ១ និងទី ២	១២	១២
៤	កសិដ្ឋានដែលមានការនេសាទប៉ុន្តែ មិនត្រូវបានដាក់បញ្ចូលក្នុងកម្រិតថ្នាក់ទី ១,២ និង ៣	១១០	២៨
៥	កសិដ្ឋានដែលមិនត្រូវបានដាក់បញ្ចូលក្នុងកម្រិតថ្នាក់ ១,២, ៣ ឬ ៤	៤៧៤	១២២
សរុប		៦២៦	១៩២

គ្រួសារក្នុងកម្រិតថ្នាក់ទី ១, ២, ៣ ត្រូវបានជ្រើសរើសយកទាំងអស់ គ្រួសារក្នុងកម្រិតថ្នាក់ទី ៤ និងទី ៥ ត្រូវបានជ្រើសយកជាសំណាក។ ការបែងចែកនេះ គឺសមមាត្រជាមួយទំហំកម្រិតថ្នាក់នៅក្នុងខេត្ត។

តំបន់ខ្ពង់រាប និងតំបន់ភ្នំ

❖ **ខេត្តកំពង់ស្ពឺ**

EAs ដែលត្រូវបានជ្រើសរើស៖ ៧៨

ចំនួនគ្រួសារកសិកម្មសរុប៖ ៥៣១១

ចំនួនគ្រួសារកសិកម្មសរុបដែលត្រូវបានជ្រើសរើសជាសំណាក៖ ៩៣៦ (៧៨*១២)

កម្រិតថ្នាក់	ការពិពណ៌នា	ទំហំ	ទំហំសំណាក
១	កសិដ្ឋានធំ៖ គ្រួសារមានដីកសិកម្មទំហំ \geq ៥ ហិ.ត និង/ឬ បសុបក្សី \geq ១០០០ និង/ឬ បសុសត្វខ្នាតតូច \geq ១០០ និង/ឬ បសុសត្វខ្នាតធំ \geq ៥០	៤៣	៤៣
២	កសិដ្ឋានដែលមានវារីវិប្បកម្ម ហើយមិនត្រូវបានដាក់បញ្ចូលនៅក្នុងកម្រិតថ្នាក់ទី ១	៨១	៨០
៣	កសិដ្ឋានដែលមានវារីវិប្បកម្ម ហើយមិនត្រូវបានដាក់បញ្ចូលនៅក្នុងកម្រិតថ្នាក់ទី ១ និងទី ២	១៥៤	២៤
៤	កសិដ្ឋានដែលមានការនេសាទប៉ុន្តែ មិនត្រូវបានដាក់បញ្ចូលក្នុងកម្រិតថ្នាក់ទី ១, ២ និង ៣	៩៤៥	១៤៨
៥	កសិដ្ឋានដែលមិនត្រូវបានដាក់បញ្ចូលក្នុងកម្រិតថ្នាក់ ១, ២, ៣ ឬ ៤	៤០៨៨	៦៤១
សរុប		៥៣១១	៩៣៦

គ្រួសារក្នុងកម្រិតថ្នាក់ទី ១ និង ២ ត្រូវបានជ្រើសរើសយកទាំងអស់ គ្រួសារក្នុងកម្រិតថ្នាក់ទី ៣, ៤ និង ៥ ត្រូវបានជ្រើសយកជាសំណាក។ ក្នុងកម្រិតថ្នាក់ ២ ទំហំសំណាក ទាបជាងទំហំកម្រិតថ្នាក់បន្តិចព្រោះក្នុង EAs មួយចំនួន គ្រួសារដែលស្ថិតនៅក្នុងកម្រិតថ្នាក់នេះ មានចំនួនលើសពី ១២/១៣។ ការបែងចែកនេះ គឺសមមាត្រជាមួយទំហំកម្រិតថ្នាក់នៅក្នុងខេត្ត។

❖ **ខេត្តក្រចេះ**

EAs ដែលត្រូវបានជ្រើសរើស៖ ៣៨

ចំនួនគ្រួសារកសិកម្មសរុប៖ ១៧៩

ចំនួនគ្រួសារកសិកម្មសរុបដែលត្រូវបានជ្រើសរើសជាសំណាក៖ ៤៥៦ (៣៨*១២)

កម្រិតថ្នាក់	ការពិពណ៌នា	ទំហំ	ទំហំសំណាក
១	កសិដ្ឋានធំ៖ គ្រួសារមានដីកសិកម្មទំហំ ≥ ១០ ហិ.ត និង/ឬ បសុបក្សី ≥ ១០០០ និង/ឬ បសុសត្វខ្នាតតូច ≥ ១០០ និង/ឬ បសុសត្វខ្នាតធំ ≥ ៥០	៤៩	៤៩
២	កសិដ្ឋានដែលមានវារីវប្បកម្ម ហើយមិនត្រូវបានដាក់បញ្ចូលនៅក្នុងកម្រិតថ្នាក់ទី ១	៤២	៤២
៣	កសិដ្ឋានដែលមានវារីវប្បកម្ម ហើយមិនត្រូវបានដាក់បញ្ចូលនៅក្នុងកម្រិតថ្នាក់ទី ១ និងទី ២	១៤៣	៣១
៤	កសិដ្ឋានដែលមានការនេសាទប៉ុន្តែ មិនត្រូវបានដាក់បញ្ចូលក្នុងកម្រិតថ្នាក់ទី ១, ២ និង ៣	២២៨	៤៩
៥	កសិដ្ឋានដែលមិនត្រូវបានដាក់បញ្ចូលក្នុងកម្រិតថ្នាក់ ១, ២, ៣ ឬ ៤	១៣៣៥	២៨៥
សរុប		១៧៩៧	៤៥៦

គ្រួសារក្នុងកម្រិតថ្នាក់ទី ១ និង ២ ត្រូវបានជ្រើសរើសយកទាំងអស់ គ្រួសារក្នុងកម្រិតថ្នាក់ទី ៣, ៤ និង ៥ ត្រូវបានជ្រើសយក ជាសំណាក។ ការបែងចែកនេះ គឺសមមាត្រជាមួយទំហំកម្រិតថ្នាក់នៅក្នុងខេត្ត។

❖ ខេត្តមណ្ឌលគិរី

EAs ដែលត្រូវបានជ្រើសរើស៖ ១៤

ចំនួនគ្រួសារកសិកម្មសរុប៖ ៦៧៣

ចំនួនគ្រួសារកសិកម្មសរុបដែលត្រូវបានជ្រើសរើសជាសំណាក៖ ១៦៨ (១៤*១២)

កម្រិតថ្នាក់	ការពិពណ៌នា	ទំហំ	ទំហំសំណាក
១	កសិដ្ឋានធំ៖ គ្រួសារមានដីកសិកម្មទំហំ ≥ ១០ ហិ.ត និង/ឬ បសុបក្សី ≥ ១០០០ និង/ឬ បសុសត្វខ្នាតតូច ≥ ១០០ និង/ឬ បសុសត្វខ្នាតធំ ≥ ៥០	២៤	២៤
២	កសិដ្ឋានដែលមានវារីវប្បកម្ម ហើយមិនត្រូវបានដាក់បញ្ចូលនៅក្នុងកម្រិតថ្នាក់ទី ១	៦	៦
៣	កសិដ្ឋានដែលមានវារីវប្បកម្ម ហើយមិនត្រូវបានដាក់បញ្ចូលនៅក្នុងកម្រិតថ្នាក់ទី ១ និងទី ២	១៦៣	៣៥
៤	កសិដ្ឋានដែលមានការនេសាទប៉ុន្តែ មិនត្រូវបានដាក់បញ្ចូលក្នុងកម្រិតថ្នាក់ទី ១, ២ និង ៣	០	០
៥	កសិដ្ឋានដែលមិនត្រូវបានដាក់បញ្ចូលក្នុងកម្រិតថ្នាក់ ១, ២, ៣ ឬ ៤	៤៨០	១០៣
សរុប		៦៧៣	១៦៨

ក្នុងខេត្តមណ្ឌលគិរី មិនមានគ្រួសារក្នុងកម្រិតថ្នាក់ទី ៤ ទេ។ គ្រួសារក្នុងកម្រិតថ្នាក់ទី ១ និង ២ ត្រូវបានជ្រើសរើសយកទាំងអស់ គ្រួសារក្នុងកម្រិតថ្នាក់ទី ៣, ៤ និង ៥ ត្រូវបានជ្រើសយកជាសំណាក។ ការបែងចែកនេះ គឺ សមមាត្រជាមួយទំហំកម្រិត ថ្នាក់នៅក្នុងខេត្ត។

❖ ខេត្តព្រះវិហារ

EAs ដែលត្រូវបានជ្រើសរើស៖ ២៣

ចំនួនគ្រួសារកសិកម្មសរុប៖ ១៤៥៨

ចំនួនគ្រួសារកសិកម្មសរុបដែលត្រូវបានជ្រើសរើសជាសំណាក៖ ២៧៦ (២៣*១២)

កម្រិតថ្នាក់	ការពិពណ៌នា	ទំហំ	ទំហំសំណាក
១	កសិដ្ឋានធំ៖ គ្រួសារមានដីកសិកម្មទំហំ ≥ 90 ហិ.ត និង/ឬ បសុបក្សី ≥ 9000 និង/ឬ បសុសត្វខ្នាតតូច ≥ 900 និង/ឬ បសុសត្វខ្នាតធំ ≥ 50	៤១	៤១
២	កសិដ្ឋានដែលមានវារីវប្បកម្ម ហើយមិនត្រូវបានដាក់បញ្ចូលនៅក្នុងកម្រិតថ្នាក់ទី ១	២២	២២
៣	កសិដ្ឋានដែលមានវារីវប្បកម្ម ហើយមិនត្រូវបានដាក់បញ្ចូលនៅក្នុងកម្រិតថ្នាក់ទី ១ និងទី ២	៤៦៨	៥៨
៤	កសិដ្ឋានដែលមានការនេសាទប៉ុន្តែ មិនត្រូវបានដាក់បញ្ចូលក្នុងកម្រិតថ្នាក់ទី ១, ២ និង ៣	៦៦	៤៩
៥	កសិដ្ឋានដែលមិនត្រូវបានដាក់បញ្ចូលក្នុងកម្រិតថ្នាក់ទី ១, ២, ៣ ឬ ៤	៨៦១	១០៦
សរុប		១៤៥៨	២៧៦

គ្រួសារក្នុងកម្រិតថ្នាក់ទី ១, ២, ៤ ត្រូវបានជ្រើសរើសយកទាំងអស់ គ្រួសារក្នុងកម្រិតថ្នាក់ទី ៣ និង ៥ ត្រូវបានជ្រើសយកជាសំណាក។ ក្នុង កម្រិតថ្នាក់ ៤ ទំហំសំណាក ទាបជាងទំហំកម្រិតថ្នាក់បន្តិចព្រោះក្នុង EAs មួយចំនួន គ្រួសារដែលស្ថិតនៅក្នុង កម្រិតថ្នាក់នេះ មានចំនួនលើសពី ១២/១៣។ ការបែងចែកនេះ គឺសមមាត្រជាមួយទំហំកម្រិតថ្នាក់នៅក្នុងខេត្ត។

❖ ខេត្តរតនគិរី

EAs ដែលត្រូវបានជ្រើសរើស៖ ១៧

ចំនួនគ្រួសារកសិកម្មសរុប៖ ១២៤៩

ចំនួនគ្រួសារកសិកម្មសរុបដែលត្រូវបានជ្រើសរើសជាសំណាក៖ ២០៤ (១៧*១២)

កម្រិតថ្នាក់	ការពិពណ៌នា	ទំហំ	ទំហំសំណាក
១	កសិដ្ឋានធំ៖ គ្រួសារមានដីកសិកម្មទំហំ ≥ 90 ហិ.ត និង/ឬ បសុបក្សី ≥ 9000 និង/ឬ បសុសត្វខ្នាតតូច ≥ 900 និង/ឬ បសុសត្វខ្នាតធំ ≥ 50	៤៦	៤៦
២	កសិដ្ឋានដែលមានវារីវប្បកម្ម ហើយមិនត្រូវបានដាក់បញ្ចូលនៅក្នុងកម្រិតថ្នាក់ទី ១	២២	២២
៣	កសិដ្ឋានដែលមានវារីវប្បកម្ម ហើយមិនត្រូវបានដាក់បញ្ចូលនៅក្នុងកម្រិតថ្នាក់ទី ១ និងទី ២	៣៧២	៤៣
៤	កសិដ្ឋានដែលមានការនេសាទប៉ុន្តែ មិនត្រូវបានដាក់បញ្ចូលក្នុងកម្រិតថ្នាក់ទី ១, ២ និង ៣	២៨២	៣២

៥	កសិដ្ឋានដែលមិនត្រូវបានដាក់បញ្ចូលក្នុងកម្រិតថ្នាក់ ១, ២, ៣ ឬ ៤	៥២៧	៦១
សរុប		១២៤៩	២០៤

គ្រួសារក្នុងកម្រិតថ្នាក់ទី ១ និង ២ ត្រូវបានជ្រើសរើសយកទាំងអស់ គ្រួសារក្នុងកម្រិតថ្នាក់ទី ៣, ៤ និង ៥ ត្រូវបានជ្រើសយកជាសំណាក។ ការបែងចែកនេះគឺសមមាត្រជាមួយ ទំហំកម្រិតថ្នាក់នៅក្នុងខេត្ត។

❖ ខេត្តស្ទឹងត្រែង

EAs ដែលត្រូវបានជ្រើសរើស៖ ១៦

ចំនួនគ្រួសារកសិកម្មសរុប៖ ៧៩៧

ចំនួនគ្រួសារកសិកម្មសរុបដែលត្រូវបានជ្រើសរើសជាសំណាក៖ ១៩២ (១៦*១២)

កម្រិតថ្នាក់	ការពិពណ៌នា	ទំហំ	ទំហំសំណាក
១	កសិដ្ឋានធំ៖ គ្រួសារមានដីកសិកម្មទំហំ ≥ ១០ ហិ.ត និង/ឬ បសុបក្សី ≥ ១០០០ និង/ឬ បសុសត្វខ្នាតតូច ≥ ១០០ និង/ឬ បសុសត្វខ្នាតធំ ≥ ៥០	៤៧	៤៦
២	កសិដ្ឋានដែលមានវារីវប្បកម្ម ហើយមិនត្រូវបានដាក់បញ្ចូលនៅក្នុងកម្រិតថ្នាក់ទី ១	៩	៩
៣	កសិដ្ឋានដែលមានវារីវប្បកម្ម ហើយមិនត្រូវបានដាក់បញ្ចូលនៅក្នុងកម្រិតថ្នាក់ទី ១ និងទី ២	១៧៦	៣៣
៤	កសិដ្ឋានដែលមានការនេសាទប៉ុន្តែ មិនត្រូវបានដាក់បញ្ចូលក្នុងកម្រិតថ្នាក់ទី ១, ២ និង ៣	៩៤	១៧
៥	កសិដ្ឋានដែលមិនត្រូវបានដាក់បញ្ចូលក្នុងកម្រិតថ្នាក់ ១, ២, ៣ ឬ ៤	៤៧១	៨៧
សរុប		៧៩៧	១៩២

គ្រួសារក្នុងកម្រិតថ្នាក់ទី ១ និង ២ ត្រូវបានជ្រើសរើសយកទាំងអស់ គ្រួសារក្នុងកម្រិតថ្នាក់ទី ៣, ៤ និង ៥ ត្រូវបានជ្រើសយកជាសំណាក។ ក្នុង កម្រិតថ្នាក់ ១ ទំហំសំណាក ទាបជាងទំហំកម្រិតថ្នាក់បន្តិចព្រោះក្នុង EAs មួយចំនួន គ្រួសារដែលស្ថិតនៅក្នុងកម្រិតថ្នាក់នេះ មានចំនួនលើសពី ១២/១៣។ ការបែងចែកនេះ គឺសមមាត្រជាមួយទំហំកម្រិតថ្នាក់នៅក្នុងខេត្ត។

ឯកសារភ្ជាប់ទី ៤៖ ការគណនាមេគុណសំណាក

ដោយហេតុថា CIAS ២០១៩ គឺជាសំណាកដែលមានបែងចែកជាគ្រុឌក្រុមទៅជាពីរដំណាក់កាល ហេតុនេះ មេគុណការជ្រើសរើសសំណាកត្រូវបានគណនាផ្អែកលើប្រូបាប៊ីលីតេនៃការជ្រើសរើសសំណាកដែលត្រូវបានគណនាដាច់ដោយឡែកពីគ្នាសម្រាប់ដំណាក់កាលនៃការជ្រើសរើសសំណាកនីមួយៗ សម្រាប់ EA នីមួយៗ និងសម្រាប់ខេត្តនីមួយៗ។ យើងប្រើប្រាស់កំណត់សម្គាល់ដូចខាងក្រោម៖

P_{1j} : ប្រូបាប៊ីលីតេការជ្រើសរើសសំណាកនៃ EA ក្នុងលេខរៀងទី h នៅក្នុងខេត្ត j

P_{2hj} : ប្រូបាប៊ីលីតេការជ្រើសរើសសំណាកនៃ EA ក្នុងលេខរៀងទី h សម្រាប់គ្រួសារក្នុងកម្រិតថ្នាក់ h នៅក្នុងខេត្ត j

P_{hij} : ប្រូបាប៊ីលីតេការជ្រើសរើសសំណាកទូទៅនៃគ្រួសារទាំងឡាយដែលស្ថិតក្រោមកម្រិតថ្នាក់ h នៃ EA ក្នុងលំដាប់ទី h នៅក្នុងខេត្ត j

ប្រសិនបើ a_j គឺជាចំនួន EAs ដែលត្រូវបានជ្រើសរើសនៅក្នុងខេត្ត j សម្រាប់ CIAS ២០១៩ ហេតុនេះ $\sqrt{M_{ij}}$ ចំនួនគ្រួសារ (ទីប្រជុំជន និងជនបទ) អនុលោមតាមក្របខណ្ឌការជ្រើសរើសសំណាកក្នុង EA ទី h ក្នុងខេត្ត j និង

$\sqrt{\sum M_{ij}}$ និងចំនួនសរុបនៃរចនាសម្ព័ន្ធនៅក្នុងខេត្ត j ។ ប្រូបាប៊ីលីតេនៃការជ្រើសរើស EA ទី h ក្នុងខេត្ត j សម្រាប់ CIAS ២០១៩ ត្រូវបានគណនាដូចខាងក្រោម៖

$$P_{1ij} = \frac{a_j M_{ij}}{\sum M_{ij}}$$

ប្រសិនបើ L_{hij} និង g_{hij} គឺជាចំនួនគ្រួសារកសិកម្មដែលមានក្នុងបញ្ជី និងត្រូវបានជ្រើសរើសនៅក្នុងកម្រិតថ្នាក់ h នៃ EA ទី h ក្នុងខេត្ត j ។ ប្រូបាប៊ីលីតេនៃការជ្រើសរើសគ្រួសារក្នុងកម្រិតថ្នាក់ h នៃ EA ទី h ក្នុងខេត្ត j ត្រូវបានគណនាដូចខាងក្រោម៖

$$P_{2hij} = \frac{g_{hij}}{L_{hij}}$$

ដូច្នេះប្រូបាប៊ីលីតេការជ្រើសរើសទូទៅនៃគ្រួសារនីមួយៗនៅក្នុងកម្រិតថ្នាក់ h នៃ EA ទី h ក្នុងខេត្ត j គឺជាការបង្កើតឱ្យមានប្រូបាប៊ីលីតេនៃការជ្រើសរើស៖

$$P_{hij} = P_{1ij} \times P_{2hij} = \frac{a_j M_{ij} L_{hij}}{\sum M_{ij} g_{hij}}$$

មេគុណការរចនាសម្រាប់គ្រួសារនីមួយៗក្នុងកម្រិតថ្នាក់ h នៃ EA ទី h ក្នុងខេត្ត j គឺជាផលបញ្ជោសនៃប្រូបាប៊ីលីតេការជ្រើសរើសទូទៅរបស់វា៖

$$W_{hij} = 1/P_{hij}$$

មេគុណការរចនាត្រូវបានកែសម្រួលសម្រាប់ឯកតាការមិនឆ្លើយតប។